



**M M I D**

**MANDALAY MYOTHA  
INDUSTRIAL DEVELOPMENT PUBLIC CO., LTD**

**ANNUAL REPORT  
2023-2024**



မန္တလေးတိုင်းဒေသကြီးအစိုးရအဖွဲ့၏ စီမံကိန်းကြီး



MRG

Myotha Industrial Park City

**Joint Development**



MMID

- MRG** - Mandalay Region Government, **the land owner**
- MMID** - Mandalay Myotha Industrial Development Public Company, **the master developer** have an agreement to invest and develop the Myotha Industrial Park City. Both projects approved by the Myanmar Investment Commission ( **MIC** ) in December, 2012.

### Transportation Net Work

ကမ္ဘာ့ လူဦးရေ၏ ၄၀% သည် မြန်မာနိုင်ငံကို ဝန်းရံလျက်ရှိသည့် ပထဝီအနေအထားအရ Logistics Hub တစ်ခုဖြစ်ပြီး ကူးသန်းရောင်းဝယ်ရေးဆိုင်ရာ Potential မြင့်မားသော တည်နေရာ တစ်ခု ဖြစ်ပါသည်။

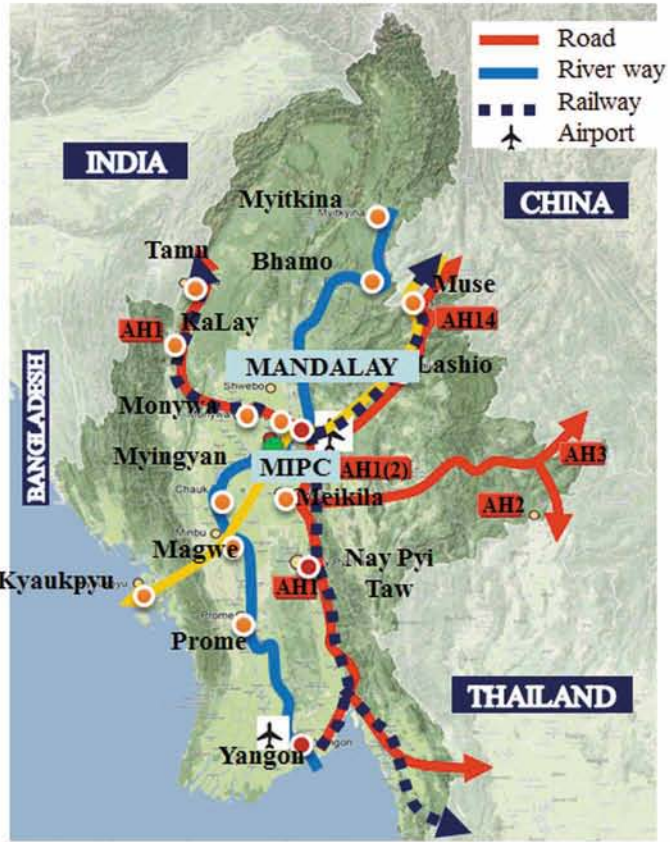
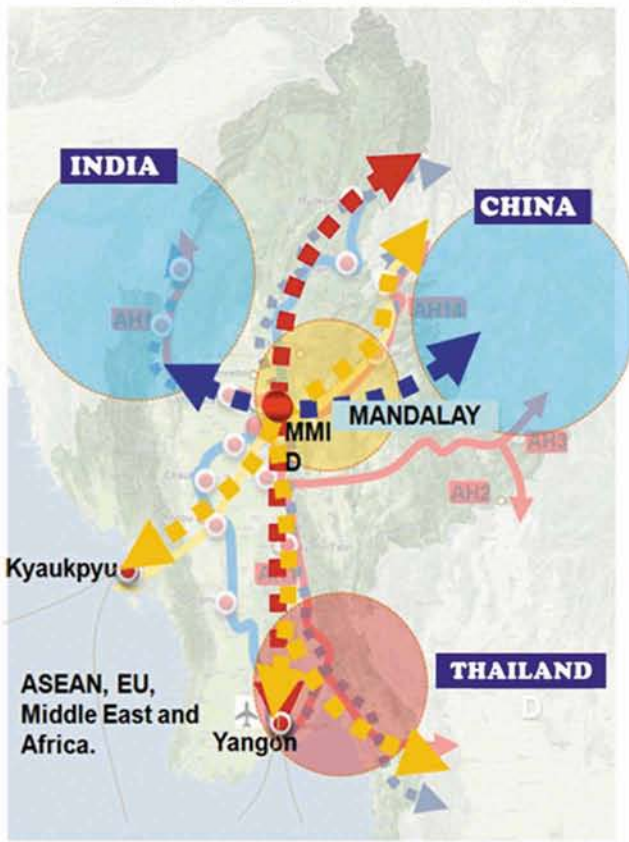



## Mandalay Myotha Industrial Development Public Co.,Ltd. (MMID)

Mandalay Myotha Industrial Development Public Co.,Ltd (MMID) is the master developer of Myotha Industrial Park City (MIPC) and Semeikhon Port (SMP). Together with an able team that also includes foreign experts and consultants, Chairman Aung Win Khaing's dream is to unlock the wealth of Mandalay to benefit the locals even as Myanmar races ahead in economic development.

MIPC will be a mixed use industrial park covering 11,403 acres. SMP is a jetty port along the Ayeyarwaddy River that covers 376 acres. Foreign investors are already showing interest in this development that will play a big part in the modernisation, infrastructure and economic growth of this beautiful country of 60 million people.

**Aerial View of**  
**Myotha Industrial Park City**  
**Master Plan**



# MIPC

မိမိကိန်း မြေအသုံးပြုမှုမြေပြင်

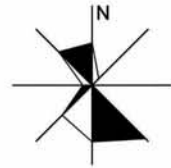

0 0.5 1 kilometre  
0 0.25 0.5 mile

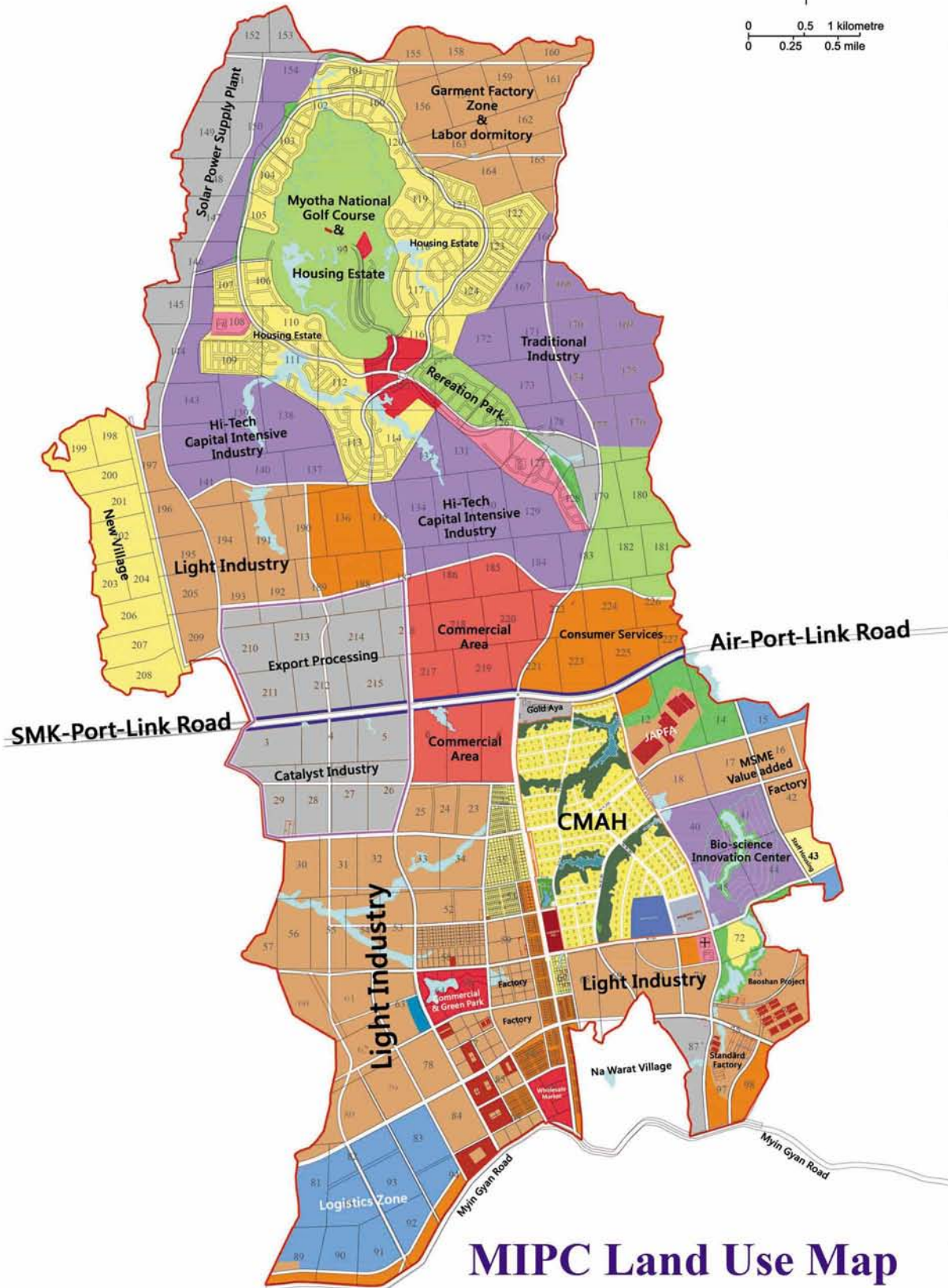

## MIPC Land Use Map



**MANDALAY MYOTHA**  
INDUSTRIAL DEVELOPMENT PUBLIC CO., LTD





## **CONTENTS . . .**

Guidelines by Chief Minister of Mandalay Region Government	7
Vision and Mission	10
Chairman's Report	15
Board of Directors	75
Corporate Governance	82
High Level Management Committee	85
Organization Chart of MMID	89
Financial Section	91



မန္တလေးတိုင်းဒေသကြီးအစိုးရအဖွဲ့  
ဝန်ကြီးချုပ် ဦးမျိုးအောင်၏  
သဝဏ်လွှာ

၁။ နိုင်ငံတော်အစိုးရသည် နိုင်ငံ၏ လူမှုစီးပွားရေး အဆောက်အအုံကို ဖွံ့ဖြိုးတိုးတက်အောင် တည်ဆောက်ရာတွင် ပြည်တွင်းအင်အားကို အခြေပြုပြီး အရင်းအမြစ်များ အကျိုးရှိရှိ ထိထိရောက်ရောက် အသုံးချ လုပ်ကိုင်ဆောင်ရွက်ရန်၊ သွင်းကုန်များ လျော့ချပြီး ပို့ကုန်မြှင့်တင်နိုင်ရေးအတွက် ထုတ်လုပ်မှုကဏ္ဍ မြင့်မားစေရန်၊ စိုက်ပျိုးရေး၊ မွေးမြူရေးလုပ်ငန်းများ အောင်မြင်အောင် ဆောင်ရွက်နိုင်ရန် နှင့် ပြည်တွင်းရင်းနှီးမြှုပ်နှံမှုများ တိုးတက်စေရန် တို့ကို အဓိက တွန်းအားပေးဆောင်ရွက်လျက် ရှိပါသည်။

၂။ နိုင်ငံတော်စီမံအုပ်ချုပ်ရေးကောင်စီ ဦးတည်ချက် (၉) ရပ်တွင်ပါဝင်သော “တိုးတက်ကောင်းမွန် လာသည့် စီးပွားရေး မောင်းနှင်အားကို မဏ္ဍိုင်ပြု၍ MSME စက်မှုလုပ်ငန်းများကို အားပေး ဆောင်ရွက်ကာ ပို့ကုန်ကဏ္ဍ မြှင့်တင်ရေး” ဦးတည်ချက်နှင့်အညီ နိုင်ငံစီးပွားဖွံ့ဖြိုးစေရန် MSME လုပ်ငန်းများကို အားပေး ကြိုးပမ်း ဆောက်ရွက်လျက် ရှိပါသည်။ ၂၀၂၄ ခုနှစ်၊ မတ်လတွင် ကျင်းပ ခဲ့သည့် အမျိုးသားစီမံကိန်းကော်မရှင် (၁/၂၀၂၄) အစည်းအဝေးတွင် နိုင်ငံတော်စီမံအုပ်ချုပ်ရေး ကောင်စီ ဥက္ကဋ္ဌ နိုင်ငံတော်ဝန်ကြီးချုပ် ဝိုင်းချုပ်မှူးကြီး မင်းအောင်လှိုင် က “တိုင်းဒေသကြီးနှင့် ပြည်နယ်အသီးသီးတွင် အဆင့်မီ ကုန်ချောများ ထုတ်လုပ်နိုင်သည့် MSME လုပ်ငန်းများနှင့် စိုက်ပျိုးရေး၊ မွေးမြူရေးကို အခြေခံသည့် ကုန်ထုတ်လုပ်ငန်းများကို ဆောင်ရွက်ရန် လိုအပ်သကဲ့သို့ အခြားထုတ်ကုန်များကိုလည်း အဆင့်မီစွာထုတ်လုပ်နိုင်ရေး အားပေးဆောင်ရွက်သွားရန်လိုကြောင်း” “နိုင်ငံသားများထံမှ ငွေကြေး ရင်းနှီးမြှုပ်နှံ ဆောင်ရွက်သူများအား ကုန်ထုတ်လုပ်မှု၌ ရင်းနှီးမြှုပ်နှံရေး ဆောင်ရွက်စေလိုကြောင်းနှင့် ပြည်တွင်းစားသုံးဆီလုံရေးကို အလေးထားရန်လိုကြောင်း” လမ်းညွှန် မိန့်ကြား ခဲ့ပါသည်။

၃။ မန္တလေးတိုင်းဒေသကြီးသည် နိုင်ငံ၏ အလယ်ဗဟိုစီးပွားရေး အချက်အချာကျသော နေရာ ဖြစ်၍ ဘက်စုံဖွံ့ဖြိုးရေးဆိုင်ရာ အခြေခံကောင်းများ ရှိနေသကဲ့သို့ ကျေးလက်ဒေသခံပြည်သူများ၏ လူမှုစီးပွားဘဝ ဖွံ့ဖြိုးတိုးတက်လာစေရေး ရည်မှန်းချက်ဖြင့် အကောင်အထည်ဖော် ဆောင်ရွက်လျက် ရှိသော “မြို့သာစက်မှုဥယျာဉ်မြို့တော်တည်ဆောက်ရေးစီမံကိန်း” သည် ရည်မှန်းချက် (၅) ချက် ချမှတ် အကောင်အထည်ဖော် ဆောင်ရွက်လျက်ရှိပြီး ရည်မှန်းချက် (၁) (၂) (၃) (၄) တို့ကို အဆင့် တစ်ခုသို့ ရောက်ရှိသည်အထိ ဆောင်ရွက်နိုင်ခဲ့ကြောင်း သိရှိရပါသည်။

၄။ ရည်မှန်းချက် (၅) Central Myanmar Agriculture Hub - CMAH Project ၏ ရည်ရွယ်ချက် မှာ မြန်မာနိုင်ငံသည် စိုက်ပျိုးရေး အဓိက အခြေခံသည့် နိုင်ငံတစ်ခုဖြစ်၍ ကမ္ဘာ့တတိယ အကြီးဆုံးသော ပဲမျိုးစုံ ထွက်ရှိသည့် နိုင်ငံဖြစ်ပြီး မြန်မာနိုင်ငံ အလယ်ပိုင်းမှ ၅၇ % ထွက်ရှိပါသည်။ CMAH Project သည် ပြည်တွင်း / ပြည်ပမှ ပဲမျိုးစုံ နှင့် စိုက်ပျိုးရေးသီးနှံ ထုတ်လုပ်သူများ၊ ရောင်းချသူများ၊ ဝယ်ယူသူ များနှင့် ကျေးလက်ဒေသခံတောင်သူများ သမားရိုးကျ လုပ်ငန်းဆောင်ရွက်ရာမှ ခေတ်မီနည်း စနစ် များကို အသုံးပြု၍ အကောင်အထည်ဖော် ဆောင်ရွက်ခြင်းဖြင့် အာရှနိုင်ငံတွင် အကြီးဆုံးသော ပဲမျိုးစုံ နှင့် စိုက်ပျိုးရေး သီးနှံများ ရောင်းဝယ်ရေး International Trading Center ကြီးတစ်ခု တည်ထောင် အကောင်အထည်ဖော် ဆောင်ရွက်နေခြင်းကို သိရှိရသည့်အပြင် ပဲမျိုးစုံနှင့် ဆီထွက်သီးနှံ၊ ဝါ သီးနှံ



ဆိုင်ရာ ထွက်ကုန်များကို အသုံးပြု၍ MSME ရင်းနှီးမြှုပ်နှံမှု Value Added စက်ရုံများ၊ အထည်ချုပ် စက်ရုံများ အတွက် မြို့သာစက်မှုဥယျာဉ်မြို့ စီမံကိန်းဧရိယာအတွင်း အထူးသက်သာသည့် ဈေးနှုန်းဖြင့် မြေနေရာများကို အကျိုးအမြတ် အဓိကမထားဘဲ နိုင်ငံတော်၏အကျိုး၊ ဒေသခံပြည်သူများ၏ လူမှုစီးပွားဘဝ ဖွံ့ဖြိုးတိုးတက်စေရေး လျာထား ဆောင်ရွက်လျက်ရှိကြောင်းကိုလည်း သိရှိရပါသည်။

၅။ ထို့အပြင် မြို့သာစက်မှုဥယျာဉ်မြို့အတွင်းရှိ စက်ရုံ အလုပ်ရုံများ နေအချိန်တွင် လျှပ်စစ် ဓာတ်အား လုံးဝ မပြတ်တောက်စေရန် Solar Power လျှပ်စစ်ဓာတ်အား ထုတ်လုပ် ဖြန့်ဖြူး ပေးနိုင်ရေး အတွက် MMID အများနှင့်သက်ဆိုင်သောကုမ္ပဏီ နှင့် နိုင်ငံခြားရင်းနှီးမြှုပ်နှံမှုကုမ္ပဏီ တို့ JV ပြုလုပ်ပြီး ဆောင်ရွက်လျက်ရှိရာ ၂၀၂၅ ခုနှစ်၊ မတ်လ မတိုင်မီ Solar Power လျှပ်စစ် ဓာတ်အား စတင် ဖြန့်ဖြူး ပေးနိုင်မည်ကိုလည်း သိရှိရပါသည်။

၆။ မန္တလေးတိုင်းဒေသကြီးအစိုးရအဖွဲ့ နှင့် MMID အများနှင့်သက်ဆိုင်သောကုမ္ပဏီတို့ ပူးပေါင်း ဆောင်ရွက်လျက်ရှိသည့် မြို့သာစက်မှုဥယျာဉ်မြို့ အကောင်အထည်ဖော် တည်ဆောက်ရေး နှင့် ဆီမီးခုံ (ဧရာဝတီ) ဆိပ်ကမ်း စီမံကိန်းကြီးတို့သည် လမ်းပန်းဆက်သွယ်ရေး ကောင်းမွန်လာခြင်း၊ Solar Power လျှပ်စစ်ဓာတ်အား ရရှိလာနိုင်ခြင်းတို့ကြောင့် မန္တလေးတိုင်းဒေသကြီး အနေဖြင့် စိုက်ပျိုးရေးနှင့် မွေးမြူရေးလုပ်ငန်းများ၊ MSME လုပ်ငန်းများနှင့် Value Added စက်ရုံများ အမြန်ဆုံး ပေါ်ထွက်လာမည် ဟု မျှော်မှန်း နိုင်ပါသည်။ အရည်အသွေးရှိ Export ထုတ်ကုန်များ တိုးတက်အောင်မြင် လာခြင်းဖြင့် တိုင်းဒေသကြီး အစိုးရ၏ GDP တိုးမြှင့်လာပြီး နိုင်ငံတော်၏ နိုင်ငံခြားဝင်ငွေ ပိုမိုရရှိလာနိုင်မည် ဖြစ်ပါသည်။

၇။ MMID အများနှင့်သက်ဆိုင်သောကုမ္ပဏီ Master Developer အနေဖြင့် Covid-19 ကမ္ဘာ ကပ်ရောဂါ ဖြစ်ပေါ်လာခြင်းကြောင့် စီမံကိန်းဆိုင်ရာ ရင်းနှီးမြှုပ်နှံမှု အခက်အခဲများနှင့် စိန်ခေါ်မှုများ ရှိနေသော်လည်း ဇွဲ လုံ့လ စီရိယအပြည့်ဖြင့် ကြိုးပမ်းအားထုတ် အကောင်အထည်ဖော် ဆောင်ရွက် လျက် ရှိနေကြောင်းကို တွေ့ရှိရပါသည်။ သို့ဖြစ်ပါ၍ တိုင်းဒေသကြီးအစိုးရအဖွဲ့ အနေဖြင့် လိုအပ်သည့် ပံ့ပိုးမှုများကို ဆက်လက်ဆောင်ရွက်ပေးသွားပါမည်။ MMID အများနှင့် သက်ဆိုင်သောကုမ္ပဏီ ဦးစီး ဦးဆောင်သူများ၊ အစုရှယ်ယာရှင်များနှင့် ပါဝင်သူများအားလုံး စည်းလုံးညီညွတ်စွာဖြင့် ဆက်လက် ကြိုးပမ်းဆောင်ရွက်သွားကြပါရန် တိုက်တွန်း မှာကြား အပ်ပါသည်။

ဦးမျိုးအောင်  
ဝန်ကြီးချုပ်



## Vision & Mission - 5 Objectives

### ဧည့်သည်များ

### ရည်မှန်းချက် (၅) ချက်

- ၁။ နှစ်ပေါင်းများစွာ ဖွံ့ဖြိုးတိုးတက်မှုနှင့်နှေးခဲ့သော မြို့သာကျေးလက်ဒေသကို လူမှုစီးပွား ဘဝမြှင့်တက်လာစေရန် စက်မှုဥယျာဉ်မြို့တစ်မြို့ အကောင်အထည်ဖော်ခြင်း၊
- ၂။ ဆီမီးခုံ (ဧရာဝတီ) ဆိပ်ကမ်းကို ရာသီမရွေး **Container** များဖြင့် ကုန်တင်ကုန်ချ ပြုလုပ်နိုင်သည့် အဆင့်မြှင့်ဆိပ်ကမ်းတစ်ခု တည်ဆောက်ခြင်း၊
- ၃။ တံတားဦးလေဆိပ် စကားအင်းအဝိုင်းမှ ဆီမီးခုံဆိပ်ကမ်းသို့ ကျေးလက်ဒေသပြည်သူများ လူမှုစီးပွားဘဝ အမြန်ဖွံ့ဖြိုးတိုးတက်လာစေရန်နှင့် အချိန်တိုအတွင်း သယ်ယူပို့ဆောင် သွားလာနိုင်ရေးအတွက် (၃၆) မိုင် အရှည်၊ (၂၄) ပေ အကျယ် အခိုင်အမာ ကွန်ကရစ်လမ်းသစ်တစ်ခုကို အကောင်အထည်ဖော် ဆောင်ရွက်ခြင်း၊
- ၄။ ကျေးလက်ပြည်သူများ အလုပ်အကိုင်ရရှိစေရန် **Green City** မြို့တစ်မြို့ ဖော်ထုတ်ပြီး **Sport Tourism** အထောက်အကူပြုရေး နှင့် ပတ်ဝန်းကျင်စိမ်းလန်းစိုပြေရေး ဦးတည်ချက်ဖြင့် နိုင်ငံတကာ အဆင့်မီ **Championship Golf Course** တစ်ခုကို အကောင်အထည်ဖော် ဆောင်ရွက်ခြင်း၊
- ၅။ မြန်မာနိုင်ငံသည် ကမ္ဘာတဝှမ်းအကြီးဆုံးသော ပဲမျိုးစုံထွက်ရှိသည့် နိုင်ငံဖြစ်ခြင်းကြောင့် အာရှနိုင်ငံတွင် ပဲမျိုးစုံ **International Trading Center** (ကုန်စည်ဒိုင်ကြီး) တစ်ခု ဖြစ်ပေါ်လာစေရေး အကောင်အထည်ဖော်ဆောင်ရွက်ခြင်း။



မန္တလေး - မြို့သာစက်မှုဥယျာဉ်မြို့တစ်မြို့ တည်ဆောက်ရန် Master Plan

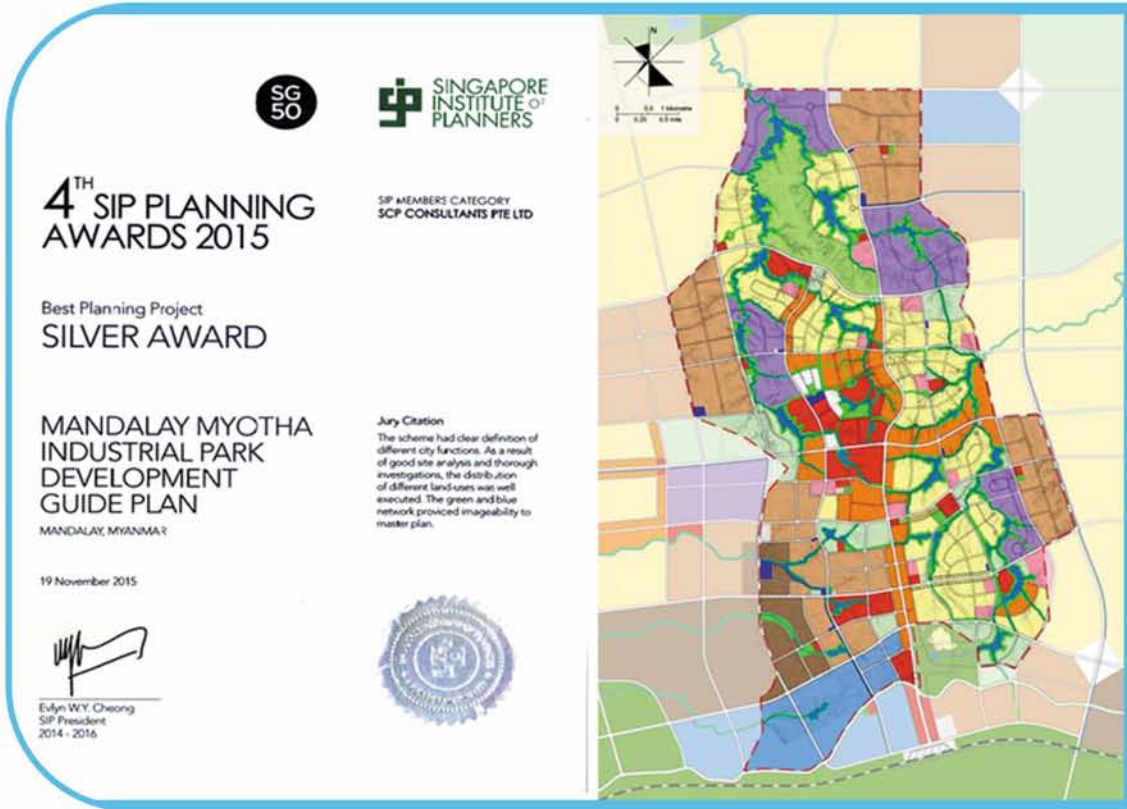

“ခွင့်ပြုမိန့်များ ရရှိခြင်း”

- |  |                             |
|--|-----------------------------|
| <p>■ မန္တလေးတိုင်းဒေသကြီးအစိုးရအဖွဲ့နှင့် MMID ကုမ္ပဏီတို့ MOU လက်မှတ်ရေးထိုးခြင်း</p> | <p>၉ . ၁၂ . ၂၀၁၁ ရက်နေ့</p> |
|--|-----------------------------|
- |   |   |
|---|---|
| <p>■ ဆီမီးခုံ ဆိပ်ကမ်းတည်ဆောက်ခွင့် MIC မှ ခွင့်ပြုမိန့်ရရှိခြင်း<br/>မန္တလေး - မြို့သာ စက်မှုဥယျာဉ်မြို့ MIC မှ ခွင့်ပြုမိန့်ရရှိခြင်း</p> | <p>၂၃ . ၈ . ၂၀၁၂ ရက်နေ့<br/>၁၉ . ၁၁ . ၂၀၁၂ ရက်နေ့</p> |
|---|---|
- |   |                            |
|---|----------------------------|
| <p>■ မန္တလေးတိုင်းဒေသကြီး လွှတ်တော် ပဉ္စမပုံမှန်အစည်းအဝေး၏ ဆုံးဖြတ်ချက်ဖြင့် အတည်ပြုခြင်း</p> | <p>၃ . ၁ . ၂၀၁၃ ရက်နေ့</p> |
|---|----------------------------|
- |  |                            |
|--|----------------------------|
| <p>■ မန္တလေးတိုင်းဒေသကြီးအစိုးရအဖွဲ့နှင့် MMID ကုမ္ပဏီတို့ လုပ်ငန်း သဘောတူ စာချုပ် လက်မှတ်ရေးထိုးခြင်း</p> | <p>၉ . ၁ . ၂၀၁၃ ရက်နေ့</p> |
|--|----------------------------|
- |   |                             |
|---|-----------------------------|
| <p>■ MMID Public Co.,Ltd အများနှင့် သက်ဆိုင်သော ကုမ္ပဏီကို ပြန်လည် ဖွဲ့စည်းပြီး MIC ၏ ခွင့်ပြုမိန့် ရရှိခြင်း</p> | <p>၁၀ . ၇ . ၂၀၁၃ ရက်နေ့</p> |
|---|-----------------------------|



စီမံကိန်းမူလမြေယာအမျိုးအစား နှင့် အခြားနည်းသုံးစွဲခွင့်ရရှိခြင်း

(က) မြို့သာစက်မှုဥယျာဉ်မြေဧရိယာ

စဉ်	မြေ	ဧက	အခြားနည်းခွင့်ပြုမိန့်ရရှိခြင်း
၁။	ယာ	၉၁၇	၂၀၁၄ - ခုနှစ်
၂။	လယ်	၆၈	၂၀၁၆ - ခုနှစ်
၃။	စားကျက်	၈၄၁၉	၂၀၁၆ - ခုနှစ်
၄။	အခြား	၁၉၉၉	၂၀၁၆ - ခုနှစ်
	ပေါင်း	၁၁၄၀၃	

(ခ) ဆီမီးခုံဆိပ်ကမ်းမြေဧရိယာ

စဉ်	မြေ	ဧက	အခြားနည်းခွင့်ပြုမိန့်ရရှိခြင်း
၁။	လယ်	၂၁၇.၃၃	၂၀၁၄ - ခုနှစ်
၂။	ယာ	၁၅၄.၅၃	၂၀၁၃ - ခုနှစ်
	ပေါင်း	၃၇၁.၈၆	

(ဂ) ပြည်ထောင်စုဝန်ကြီးဌာန၏ ခွင့်ပြုမိန့်ဖြင့် Demarcation & Boundry Officer များ ခန့်အပ်ပြီး (၆၄ လက်မ ခိုင်စကေး) ဖြင့် ကွင်းထွက်မြေပုံ ရရှိရေးအတွက် မြေတိုင်းတာ ဆောင်ရွက်ခြင်း ကွက်စိတ်၊ ကွက်ကြံပေါင်း (၂၂၇) ကွက် ၂၀၁၇ - ခုနှစ် တိုင်းတာပြီးစီးခြင်း



မြို့သာစက်မှုဥယျာဉ်မြို့တော်စီမံကိန်းဧရိယာ မူလမြေအနေအထားအပေါ် စတင်အကောင်အထည်ဖော် ဆောင်ရွက်နေစဉ်



# စီမံကိန်းကြီး၏ ရည်မှန်းချက် ၅ ချက်

1

မြို့သာစက်မှုဥယျာဉ်မြို့



2

ဆိမိခုံ (ဧရာဝတီ) ဆိပ်ကမ်း



3

တံတားဦး (လေဆိပ်) စကားအင်းအဝိုင်း မှ ဆိမိခုံ (ဧရာဝတီ) ဆိပ်ကမ်း သို့ Port Link Road





4



2018

**TOP 100 COURSES in ASIA-PACIFIC 2023-2024**



TOP 100 COURSES IN ASIA-PACIFIC 2023-24

Rank	Name	Country	Year	Rank	Name	Country	Year
1	ROYAL BANGKOK GOLF & COUNTRY CLUB	THAILAND	2023	51	THE PALM JAWHAR GOLF & COUNTRY CLUB	SAUDI ARABIA	2023
2	THE PALM JAWHAR GOLF & COUNTRY CLUB	SAUDI ARABIA	2023	52	THE PALM JAWHAR GOLF & COUNTRY CLUB	SAUDI ARABIA	2023
3	THE PALM JAWHAR GOLF & COUNTRY CLUB	SAUDI ARABIA	2023	53	THE PALM JAWHAR GOLF & COUNTRY CLUB	SAUDI ARABIA	2023
4	THE PALM JAWHAR GOLF & COUNTRY CLUB	SAUDI ARABIA	2023	54	THE PALM JAWHAR GOLF & COUNTRY CLUB	SAUDI ARABIA	2023
5	THE PALM JAWHAR GOLF & COUNTRY CLUB	SAUDI ARABIA	2023	55	THE PALM JAWHAR GOLF & COUNTRY CLUB	SAUDI ARABIA	2023
6	THE PALM JAWHAR GOLF & COUNTRY CLUB	SAUDI ARABIA	2023	56	THE PALM JAWHAR GOLF & COUNTRY CLUB	SAUDI ARABIA	2023
7	THE PALM JAWHAR GOLF & COUNTRY CLUB	SAUDI ARABIA	2023	57	THE PALM JAWHAR GOLF & COUNTRY CLUB	SAUDI ARABIA	2023
8	THE PALM JAWHAR GOLF & COUNTRY CLUB	SAUDI ARABIA	2023	58	THE PALM JAWHAR GOLF & COUNTRY CLUB	SAUDI ARABIA	2023
9	THE PALM JAWHAR GOLF & COUNTRY CLUB	SAUDI ARABIA	2023	59	THE PALM JAWHAR GOLF & COUNTRY CLUB	SAUDI ARABIA	2023
10	THE PALM JAWHAR GOLF & COUNTRY CLUB	SAUDI ARABIA	2023	60	THE PALM JAWHAR GOLF & COUNTRY CLUB	SAUDI ARABIA	2023

Myotha National Golf Course



5

Central Myanmar Agriculture Hub - CMAH Project



- |                |           |                |           |
|----------------|-----------|----------------|-----------|
| 1. Black Gram  | မတ်ပဲ     | 10. Pigeon Pea | ပဲစင်းငုံ |
| 2. Green Gram  | ပဲတီစိမ်း | 11. Peyin      | ပဲသင်း    |
| 3. Butter Bean | ထောပတ်ပဲ  | 12. Pebyugalay | ပဲဖြူတလေး |
| 4. Bocate      | ဘိုကတ်ပဲ  | 13. Pegyi      | ပဲကြီး    |
| 5. Sultani     | စွန်တာနီ  | 14. Pegya      | ပဲကြား    |
| 6. Sultapya    | စွန်တာပြာ | 15. Garden Pea | ပဲလုံး    |
| 7. Soybean     | ပဲပုပ်    | 16. Peyazar    | ပဲရာဇာ    |
| 8. Chick Pea   | ကုလားပဲ   | 17. Penauk     | ပဲနောက်   |
| 9. Pelun       | ပဲလွန်း   | 18. Others     |           |



Electricity



Solar

Myotha Project Infrastructure

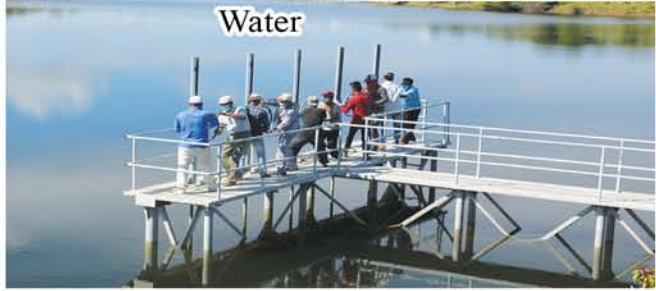

Water



Water



ဥက္ကဋ္ဌ ၏ အစီရင်ခံစာ . . .

အစုရှယ်ယာရှင်များခင်ဗျား . . .

မင်္ဂလာအပေါင်းနှင့်ပြည့်စုံပြီး ကိုယ်စိတ်နှစ်ဖြာ  
ကျန်းမာချမ်းသာကြပါစေလို့ ဆုတောင်း  
မေတ္တာပို့သရင်း နှုတ်ခွန်းဆက်သအပ်ပါတယ်။

၁။ မင်္ဂလာရှိသော ယနေ့ကျင်းပသည့် MMID အများနှင့်သက်ဆိုင်သောကုမ္ပဏီ၏ နဝမ အကြိမ်မြောက် အစည်းအဝေး အစီရင်ခံစာ တင်ပြခွင့်ရတဲ့အတွက် ဂုဏ်ယူဝမ်းမြောက်မိ ပါကြောင်းနှင့် ဤနှစ်ပတ်လည် အစည်းအဝေး အခမ်းအနားသို့ ကြွရောက်ချီးမြှင့်ပေးပါသော မန္တလေးတိုင်းဒေသကြီးအစိုးရအဖွဲ့ ဝန်ကြီးချုပ် နှင့် UMFCCI ဥက္ကဋ္ဌ၊ MRCCI ဥက္ကဋ္ဌ၊ အထူးဧည့်သည်တော်များ အားလုံးကို ကျေးဇူးတင်ရှိပါကြောင်း ပဏာမအနေဖြင့် တင်ပြအပ် ပါတယ်။

အစုရှယ်ယာရှင်များခင်ဗျား ---

MMID အများနှင့်သက်ဆိုင်သော ကုမ္ပဏီ၏ အစုရှယ်ယာရှင်အများ သိရှိနိုင်ပါရန် ကျွန်တော့်အနေဖြင့် အကျဉ်းချုပ်ပြီး တင်ပြလိုပါတယ်။

၂။ ဤစီမံကိန်းကြီးသည် မန္တလေးတိုင်းဒေသကြီးအစိုးရအဖွဲ့ က Land Owner ဖြစ်၍ MMID အများနှင့်သက်ဆိုင်သောကုမ္ပဏီ သည် Master Developer အနေဖြင့် မြင်းခြံခရိုင်၊ ငါန်းဇွန်မြို့နယ်၊ မြို့သာဒေသကျေးလက်ပြည်သူများ လူမှုစီးပွားဘဝဖွံ့ဖြိုးတိုးတက်လာစေရေး အတွက် MMID မှ ရင်းနှီးမြှုပ်နှံမှုများကို တာဝန်ယူပြီး ပူးပေါင်းဆောင်ရွက်လျက်ရှိသည့် စီမံကိန်းကြီး ဖြစ်ပါတယ်။



နိုင်ငံတော်စီမံအုပ်ချုပ်ရေးကောင်စီဥက္ကဋ္ဌ နိုင်ငံတော်ဝန်ကြီးချုပ် ဝိုလ်ချုပ်မှူးကြီးမင်းအောင်လှိုင်အား  
Mandalay - Myotha Baoshan Project တည်ဆောက်ပြီးစီးမှု အခြေအနေများအား ရှင်းလင်းတင်ပြနေစဉ်





နိုင်ငံတော်စီမံအုပ်ချုပ်ရေးကောင်စီဥက္ကဋ္ဌ နိုင်ငံတော်ဝန်ကြီးချုပ် ဗိုလ်ချုပ်မှူးကြီးမင်းအောင်လှိုင်အား  
မွေးမြူရေးရုံ အကောင်အထည်ဖော်တည်ဆောက်ရန် အခြေအနေကို ရှင်းလင်းတင်ပြနေစဉ်



စက်မှုဝန်ကြီးဌာန ပြည်ထောင်စုဝန်ကြီး Dr.ချာလီသန်း မန္တလေး-မြို့သာစက်မှုဥယျာဉ်မြို့တော်  
တည်ဆောက်ရေးစီမံကိန်းအား လာရောက် အားပေး ချီးမြှင့် ကြည့်ရှုစဉ်



၃။ ဤစီမံကိန်းကြီး ဧရိယာသည် မိုးခေါင်ရေရှားရပ်ဝန်းတွင် ပါဝင်၍ ပူအိုက်ခြောက်သွေ့ပြီး စိုက်ပျိုးရေး မဖြစ်ထွန်းသည့် ကျောက်စလစ်ကုန်းမြေ အများအပြား ပါဝင်သော နေရာဒေသ ဖြစ်ပြီး နှစ်ပေါင်းများစွာ ဖွံ့ဖြိုးတိုးတက်မှု နောက်ကျသည့် ဒေသတစ်ခု ဖြစ်ပါသည်။ စင်္ကာပူနိုင်ငံရှိ SCP Group ကို ဖိတ်ခေါ်ပြီး Master Plan ကို ရေးဆွဲခဲ့ရာ ၁၅ နှစ်မှ ၂၀ နှစ် ရေရှည်စီမံကိန်း တစ်ခုဖြစ်၍ ရည်မှန်းချက် (၅) ချက် ချမှတ်ပြီး အကောင်အထည်ဖော် တည်ဆောက်သွားရန် လိုအပ်ပါတယ်။ ကျွန်တော့်အနေနဲ့ BOD အဖွဲ့ ဥက္ကဋ္ဌ အဖြစ် တာဝန်ယူပြီး ဤစီမံကိန်းကြီး အောင်မြင်စေရေးအတွက် ဖွဲ့ လုံ့လ စီရိယအပြည့်ဖြင့် ကြိုးစား ဆောင်ရွက်လျက်ရှိပါတယ်။ ၂၀၁၁ ခုနှစ်၊ ဒီဇင်ဘာလတွင် မန္တလေးတိုင်းဒေသကြီး အစိုးရ အဖွဲ့နှင့် MOU နားလည်မှုစာချွန်လွှာ လက်မှတ်ရေးထိုးခြင်း၊ ၂၀၁၂ ခုနှစ် MIC ခွင့်ပြုမိန့် ရရှိခြင်း၊ ၂၀၁၃ ခုနှစ် ပထမအကြိမ် ပြည်သူ့လွှတ်တော် ပဉ္စမပုံမှန်အစည်းအဝေးမှ စီမံကိန်း ဆောင်ရွက်မှုအတွက် အတည်ပြုချက်များရယူခြင်း၊ မန္တလေးတိုင်းဒေသကြီးအစိုးရအဖွဲ့နှင့် လုပ်ငန်းသဘောတူစာချုပ် ချုပ်ဆိုခြင်းနှင့် စီမံကိန်းဧရိယာအတွင်း ပါဝင်သော လယ်ယာမြေ များကို ထိုက်တန်သော မြေယာလျော်ကြေးများ ပေးအပ်စာချုပ် ချုပ်ဆို လွှဲပြောင်း ရယူခြင်း လုပ်ငန်း အဆင့်ဆင့်ကို လယ်ယာမြေ ဥပဒေ၊ နည်းဥပဒေ၊ လုပ်ထုံးလုပ်နည်းများနှင့်အညီ (၂) နှစ်ကျော်ခန့် စနစ်တကျ ဆောင်ရွက်နိုင်ခဲ့ပါတယ်။



ပြည်ထောင်စုဝန်ကြီးများ၊ မန္တလေးတိုင်းဒေသကြီးအစိုးရအဖွဲ့ ဝန်ကြီးချုပ် နှင့် အဖွဲ့ တို့ Mandalay International Trade Fair & Investment Forum သို့ တက်ရောက် အားပေးချီးမြှင့်ခြင်း



၄။ စီမံကိန်းကြီး၏ ရည်မှန်းချက် (၅) ချက်ကို 2014/2015 တွင် ပထမဦးစွာ Infrastructure လမ်း၊ ရေ၊ လျှပ်စစ် ဓာတ်အား ရရှိရေးလုပ်ငန်းများကို စတင် အကောင်အထည်ဖော် ဆောင်ရွက်ခဲ့ရာ လျှပ်စစ်ဓာတ်အား ရရှိနိုင်ရေးအတွက် 20 MVA - Sub-station တစ်ခုနှင့် Transmission 66 / 11 KV ဓာတ်အားလိုင်း စုစုပေါင်း 38 km ခန့် တည်ဆောက်ပြီးစီးခဲ့ပြီး ၂၀၁၉ ခုနှစ်အထိ ပြည်ပမှ Indonesia, Thailand, China, Netherlands, India, USA, Japan, Hongkong စသည့် နိုင်ငံများ ဝင်ရောက်လာခဲ့၍ စက်ရုံ၊ အလုပ်ရုံပေါင်း (၂၁) ရုံ လည်ပတ်လျက်ရှိပြီး တည်ဆောက်ဆဲ Standard Factories, Warehouse, Office, Staff Dormitory (၃၂) ရုံ (၈၅%) တည်ဆောက် ပြီးစီးနေပြီ ဖြစ်ပါတယ်။ မိုးခေါင်ရေရှား ဒေသတစ်ခုလုံး ရေရရှိရေးနှင့် စိမ်းလန်းစိုပြေရေးအတွက် ရေစုကန် ကြီး/လတ် (၂၁) ကန် တည်ဆောက်ပြီးစီး၍ နှစ်စဉ် ရေဂါလံသန်းပေါင်း (၄၈၀) ခန့် စုစည်းသိုလှောင် အသုံးပြုလျက်ရှိပါတယ်။ ၎င်းအပြင် ဆီမီးခုံ (ဧရာဝတီ) ဆိပ်ကမ်းမှ မြို့သာစက်မှုဥယျာဉ်မြို့သို့ တစ်နာရီလျှင် ရေဂါလံ (၃၈၀၀၀) ပို့ပေးနိုင်သည့် ရေပိုက်လိုင်း စီမံကိန်းတစ်ခုကိုလည်း တည်ဆောက် ထားရှိပါတယ်။



ရင်းနှီးမြုပ်နှံမှုနှင့် နိုင်ငံခြားစီးပွားဆက်သွယ်ရေးဝန်ကြီးဌာန ပြည်ထောင်စုဝန်ကြီး Dr. ကံဇော်၊ စီးပွားရေးနှင့် ကူးသန်းရောင်းဝယ်ရေးဝန်ကြီးဌာန ပြည်ထောင်စုဝန်ကြီး ဦးထွန်းအုံ နှင့် ပြည်ထောင်စုဝန်ကြီးများ၊ မန္တလေးတိုင်းဒေသကြီးအစိုးရအဖွဲ့ ဝန်ကြီးချုပ် ဦးမျိုးအောင် တို့ မြို့သာ စက်မှုဥယျာဉ်မြို့တော် စီမံကိန်းပြခန်း ကို စစ်ဆေး ကြည့်ရှု အားပေး ချီးမြှင့်စဉ်



ရင်းနှီးမြှုပ်နှံမှုနှင့် နိုင်ငံခြားစီးပွားဆက်သွယ်ရေးဝန်ကြီးဌာန ပြည်ထောင်စုဝန်ကြီး Dr. ကံဇော် မှ MMID ပြခန်းတွင် စီမံကိန်း နှင့် ပတ်သက်ပြီး လိုအပ်သည်များကို လမ်းညွှန်မှာကြားနေစဉ်



၅။ ၂၀၂၀ ခုနှစ် ကမ္ဘာ့ကပ်ရောဂါ Covid-19 ကျရောက်ကြုံတွေ့ရသဖြင့် ပြည်တွင်း/ ပြည်ပ ရင်းနှီးမြှုပ်နှံမှုများ ဝင်ရောက်လာမှု နည်းပါးပြီး ကမ္ဘာတစ်ဝှမ်း စီးပွားရေးကျဆင်းမှုများ ဖြစ်ပေါ်လျက် ရှိပြီး MMID အများနှင့် သက်ဆိုင်သော ကုမ္ပဏီအနေဖြင့် ရည်မှန်းချက် (၅) ချက် ဖြစ်သော -

- (၁) မြို့သာစက်မှုဥယျာဉ်မြို့တစ်မြို့ အကောင်အထည်ဖော် တည်ဆောက်ခြင်း၊
- (၂) ရာသီမရွေး ကုန်တင် / ကုန်ချ ပြုလုပ်နိုင်သည့် ဆီမီးခုံ (ဧရာဝတီ) ဆိပ်ကမ်း တည်ဆောက်ခြင်း၊
- (၃) တံတားဦး (လေဆိပ်) စကားအင်းအဝိုင်းမှ ဆိပ်ကမ်းသို့ အချိန်တိုအတွင်း သယ်ယူ ပို့ဆောင်သွားလာနိုင်ရေး အတွက် အခိုင်အမာ လမ်းသစ်တစ်ခု တည်ဆောက်ခြင်း၊
- (၄) စိမ်းလန်းစိုပြေရေး၊ ဒေသခံကျေးလက်ပြည်သူများ အလုပ်အကိုင်အခွင့်အလမ်း အမြန် ရရှိစေရေး နှင့် တစ်ဖက်တစ်လမ်းမှ Sports Tourism အထောက်အကူပြုနိုင်ရေး အတွက် Championship Golf Course တစ်ခု တည်ဆောက် နိုင်ခြင်း

ရည်မှန်းချက် (၄) ချက်ကို အဆင့်တစ်ခုသို့ အောင်မြင်စွာ ဆောင်ရွက်နိုင်ခဲ့ပါသည်။



အစုရှယ်ယာရှင်များခင်ဗျား ---

၆။ မြန်မာနိုင်ငံသည် စိုက်ပျိုးရေးကို အခြေခံသည့် နိုင်ငံတစ်ခုဖြစ်ပါသဖြင့် ကမ္ဘာ့တတိယ အကြီးဆုံးသော ပဲမျိုးစုံ ထွက်ရှိသည့်နိုင်ငံ တစ်ခုဖြစ်ပြီး မြန်မာနိုင်ငံအလယ်ပိုင်းတွင် (၅၇%) ထွက်ရှိ ပါတယ်။ မြို့သာစက်မှုဥယျာဉ်မြို့တော်သည် မြေပြင်ပထဝီအနေအထားအရ မန္တလေးတိုင်းဒေသကြီး၊ စစ်ကိုင်းတိုင်းဒေသကြီး၊ မကွေးတိုင်းဒေသကြီးနှင့် ရှမ်းပြည်နယ်တောင်/မြောက် တို့၏ ကုန်းကြောင်း၊ ရေကြောင်း၊ လေကြောင်း၊ မီးရထားလမ်းကြောင်းများ အလွယ်တကူ ဆက်သွယ် သွားလာနိုင်သည့် Logistic Hub ဆုံမှတ်တစ်ခု ဖြစ်ပါတယ်။

၇။ ရည်မှန်းချက် (၅) ဖြစ်သည့် CMAH Project ၏ ရည်ရွယ်ချက်သည် ပြည်တွင်း / ပြည်ပမှ ပဲမျိုးစုံ နှင့် စိုက်ပျိုးရေးသီးနှံ ထုတ်လုပ်သူများ၊ ရောင်းချသူများ၊ ဝယ်ယူသူများနှင့် ကျေးလက်ဒေသခံ တောင်သူများ သမားရိုးကျ လုပ်ငန်းဆောင်ရွက်ရာမှ ခေတ်မီနည်းစနစ်များကို အသုံးပြု၍ အကောင် အထည်ဖော် ဆောင်ရွက်ခြင်းဖြင့် အပြည်ပြည်ဆိုင်ရာတွင် အကြီးဆုံးသော ပဲမျိုးစုံနှင့် စိုက်ပျိုးရေး သီးနှံများ ပြည်တွင်း/ပြည်ပ ရောင်းဝယ်ရေး Center တစ်ခု တည်ထောင် အကောင်အထည်ဖော် ဆောင်ရွက်မည်ဖြစ်ပါတယ်။

စီမံကိန်း၏ ရည်မှန်းချက် (၁) တည်ဆောက်ပြီးစီးလျက်ရှိသော



Gold AYA - SKD စနစ်ဖြင့် မော်တော်ကား ထုတ်လုပ်သည့်စက်ရုံ



RHGC Construction Group Office & Shophouse



၈။ Central Myanmar Agriculture Hub - CMAH Project ကို ၂၀၂၃ ခုနှစ်၊ မေလမှ စတင်ပြီး မြို့သာစက်မှုဥယျာဉ်မြို့တော်တွင် (၅) နှစ်အတွင်း အာရှနိုင်ငံ၌ အကြီးဆုံးသော စိုက်ပျိုးရေး သီးနှံနှင့် ပဲမျိုးစုံ International Trading Center တစ်ခု အကောင်အထည်ဖော် ဆောင်ရွက်နိုင်ရန် ရည်ရွယ်၍ မန္တလေးမြို့ ပွဲစားကုန်သည်စက်ပိုင်များမဟာကထိန်တော်အသင်းနှင့် ရန်ကုန်မြို့ မြန်မာ နိုင်ငံ ပဲမျိုးစုံ၊ ပြောင်းနှင့် နမ်းကုန်သည်များအသင်း MPBMSMA တို့၏ ဥက္ကဋ္ဌများနှင့် EC, CEC အဖွဲ့ဝင်များအား ကျွန်တော်နှင့် ဒါရိုက်တာ၊ တာဝန်ရှိအဖွဲ့ဝင်များ သွားရောက် ဆွေးနွေးတင်ပြခဲ့ရာ မန္တလေးနှင့် ရန်ကုန်အသင်း အမှုဆောင်အဖွဲ့ဝင်များနှင့် အသင်းသူ/အသင်းသားများ၏ ထောက်ခံ အားပေးမှု နှင့် ပူးပေါင်းပါဝင်မည့်အကြောင်း ဆန္ဒရယူနိုင်ခဲ့ပါသည်။

၉။ CMAH Project ၏ ရည်ရွယ်ချက်ကို စိုက်ပျိုးရေး၊ မွေးမြူရေးနှင့် ဆည်မြောင်းဝန်ကြီးဌာန ပြည်ထောင်စုဝန်ကြီး နှင့် မန္တလေးတိုင်းဒေသကြီးအစိုးရအဖွဲ့ ဝန်ကြီးချုပ်တို့ကို သွားရောက်တွေ့ဆုံ တင်ပြခဲ့ရာ ဤစီမံကိန်းကြီး အောင်မြင်နိုင်စေရေးအတွက် လမ်းညွှန်မှုများနှင့် အားပေးထောက်ခံမှု များကို ရရှိခဲ့ပါသည်။



အစုရှယ်ယာရှင်များခင်ဗျား - - - - -

၁၀။ ဤစီမံကိန်းကြီး အောင်မြင်စေရေးအတွက် အဓိကလိုအပ်သည့် (၁) လျှပ်စစ်ဓာတ်အား လုံလောက်စွာ ရရှိနိုင်ခြင်း၊ (၂) လမ်းပန်းဆက်သွယ်ရေး ကောင်းမွန်ခြင်း၊ (၃) ဆီမီးခုံ (ဧရာဝတီ) ဆိပ်ကမ်းတွင် 40 ft Container များဖြင့် ရာသီမရွေး ကုန်တင်/ကုန်ချ ပြုလုပ်နိုင်ခြင်း စသည့် ဝန်ဆောင်မှုများ ပေးနိုင်မှသာလျှင် မန္တလေးတိုင်းဒေသကြီးအစိုးရအဖွဲ့၏ စီမံကိန်းကြီး အမြန်ဆုံး တိုးတက် အောင်မြင်လာမှာ ဖြစ်ပါတယ်။

၁၁။ MMID အများနှင့် သက်ဆိုင်သောကုမ္ပဏီ သည် အချိန်တိုအတွင်း သယ်ယူပို့ဆောင် သွားလာနိုင်ရေးအတွက် ၂၀၂၃ ခုနှစ်၊ စက်တင်ဘာလမှ စတင်၍ ၃၆ မိုင် အရှည်၊ ၂၄ ပေ အကျယ် အိုင်အမာ ကွန်ကရစ်လမ်းသစ်ကို အဆင့်မြှင့်တင် စတင် ခင်းကျင်းတည်ဆောက်လျက်ရှိပြီး ၂၀၂၅ ခုနှစ် နှစ်ဆန်းပိုင်းတွင် မြို့သာစက်မှုဥယျာဉ်မြို့ သို့ တည်ဆောက်ပြီးစီးမည် ဖြစ်၍ ၂၀၂၅ ခုနှစ် မကုန်မီ ဆီမီးခုံ (ဧရာဝတီ) ဆိပ်ကမ်းသို့ တည်ဆောက်ပြီးစီးမည်ဖြစ်ပါတယ်။



Deheus Feed Mill Factory - Netherlands



PACIFIC Electric Concrete Products Factory - Myanmar~Thai



အစုရှယ်ယာရှင်များခင်ဗျား - - - - -

၁၂။ လျှပ်စစ်ဓာတ်အား လုံလောက်စွာ ရရှိနိုင်ရေးအတွက် MMID ကုမ္ပဏီနှင့် China EnerEver Solutions (Shanghai) Company Limited တို့ JV ပြုလုပ်၍ EnerEver Myotha Solar City Development Co., Ltd တည်ထောင်ပြီး မန္တလေးတိုင်းဒေသကြီးရင်းနှီးမြှုပ်နှံမှုကော်မတီ (MIC) သို့ တင်ပြခဲ့ရာ (၅ . ၉ . ၂၀၂၄) နေ့တွင် ခွင့်ပြုမိန့်ကို ရရှိခဲ့ပြီးဖြစ်၍ ၂၀၂၅ ခုနှစ်၊ မတ်လ မတိုင်မီ မြို့သာစက်မှုဥယျာဉ်မြို့ရိ စက်ရုံ၊ အလုပ်ရုံများကို နေ့အချိန်တွင် လျှပ်စစ်ဓာတ်အား လုံလောက်စွာ ဖြန့်ဖြူးပေးနိုင်တော့မည် ဖြစ်ပါတယ်။

၁၃။ 2023/2024 ခုနှစ်တွင် နယ်မြေဒေသများ၏ အေးချမ်းတည်ငြိမ်မှု မရှိခြင်းကြောင့် ပြည်တွင်း/ ပြည်ပမှ Investor များ ဝင်ရောက်လာခြင်း အလွန်နည်းပါးပြီး စီးပွားရေးစိန်ခေါ်မှုများစွာ ကြုံတွေ့ခဲ့ရ သော်လည်း MMID - Director အဖွဲ့ဝင် နှင့် တာဝန်ရှိပုဂ္ဂိုလ်များ၊ ပြည်တွင်း/ပြည်ပမှ Investor များကို ဖိတ်ခေါ်ခြင်း၊ ပြပွဲများသို့ တက်ရောက်၍ MMID Master Plan စီမံကိန်းကို ရှင်းလင်း ပြသခြင်းနှင့် ဆွေးနွေးပွဲများ ကျင်းပပြုလုပ်ခြင်းတို့ကို ဆောင်ရွက်ခဲ့ပါတယ်။ စီမံကိန်းကြီးရဲ့ ရည်မှန်းချက် ပန်းတိုင်သို့ ရောက်ရှိအောင် လုပ်ငန်းများကို မရပ်မနားဘဲ အဓိက လိုအပ်သည့် Financing Rolling Capital ရင်းနှီးမြှုပ်နှံမှုများ အဆင်ပြေစေရန်အတွက် BOD အဖွဲ့မှ စွန့်စားပြီး ဆောင်ရွက်ခဲ့ခြင်း၊ Corporate Governance Director အဖွဲ့ဝင်များ၏ မှန်ကန်သော အကြံပြုချက် ပံ့ပိုးမှုရရှိခြင်းတို့ကြောင့် MMID ကုမ္ပဏီ ဌာနအသီးသီးရှိ အရာထမ်း ဝန်ထမ်းများ စည်းလုံး ညီညွတ် ၍ တာဝန်ကျေပွန်စွာ ဇွဲ လုံ့လ စီရိယဖြင့် ဆောင်ရွက်လျက်ရှိသဖြင့် အခက်အခဲများကို ကျော်လွှား နိုင်ခဲ့ပါတယ်။



အစုရှယ်ယာရှင်များခင်ဗျား - - - - -

၁၄။ မြို့သာစက်မှုဥယျာဉ်မြို့တော်တွင် ပြည်တွင်း/ ပြည်ပမှ ဝင်ရောက်လာသည့် စက်ရုံ အလုပ်ရုံများ၏ ၇၀% သည် မြန်မာနိုင်ငံအလယ်ပိုင်းတွင် ထွက်ရှိသည့် စိုက်ပျိုးရေးသီးနှံ ကုန်ကြမ်းများကို အသုံးပြု၍ Value Added ကုန်ချောများ ထုတ်လုပ်ပြီး ပြည်တွင်း/ ပြည်ပသို့ တင်ပို့ရောင်းချလျက် ရှိပါတယ်။ အဓိက လိုအပ်လျက်ရှိသည့် ကောင်းမွန်သော လမ်းပန်းဆက်သွယ်ရေးနှင့် လျှပ်စစ်မီးပုံမှန်ရရှိနိုင်ခြင်းကို ၂၀၂၅ ခုနှစ် နှစ်ဆန်းပိုင်းတွင် ရရှိတော့မည်ဖြစ်ပါ၍ မြန်မာနိုင်ငံအရပ်ရပ်မှ စက်ရုံအလုပ်ရုံ ရင်းနှီးမြှုပ်နှံသူများ ဝင်ရောက်လာမှာ ဖြစ်ပါတယ်။ MSME လုပ်ငန်းရှင်များကို အထူးဦးစားပေးပြီး MMID အများနှင့်သက်ဆိုင်သောကုမ္ပဏီအနေဖြင့် ပံ့ပိုးကူညီဆောင်ရွက်ပေးသွားမည် ဖြစ်ပါတယ်။



Mandalay-Myotha Baoshan Project တည်ဆောက်လျက်ရှိသည့်  
Standard Factories, Office Building, Canteen & Staff Dormitory



AIDA Amazing Metal Recycling Factory - Japan



အစုရှယ်ယာရှင်များခင်ဗျား - - - - -

၁၅။ ကျွန်တော့်အနေဖြင့် အထူးတင်ပြလိုသည်မှာ MMID အများနှင့်သက်ဆိုင်သောကုမ္ပဏီ အပေါ် (၁၀) နှစ်ကျော်ကာလအတွင်း အစုရှယ်ယာရှင်များအားလုံး၏ ယုံကြည်မှု၊ အားပေးပံ့ပိုးမှုများ အပြည့်အဝရရှိထားခြင်းကြောင့် စီမံကိန်းကြီး၏ ရည်မှန်းချက် (၅) ချက်သည် အဆင့်တစ်ခုသို့ တိုးတက် အောင်မြင်လျက်ရှိနေခြင်းကို ယနေ့ အစုရှယ်ယာရှင်များအားလုံး မျက်ဝါးထင်ထင် တွေ့မြင်နေရပြီလို့ ကျွန်တော့်အနေဖြင့် ယုံကြည်ပါတယ်။ MMID ကုမ္ပဏီအနေဖြင့် ရှေ့လာမည့် (၃) နှစ်အတွင်း IPO- Stock Listing ဝင်ရောက်ရန် ကြိုတင် စီမံဆောင်ရွက်ထားရှိခြင်း သတင်း ကောင်းကို ပေးအပ်လိုပါတယ်။ အစုရှယ်ယာရှင်များ အနေဖြင့် စီမံကိန်းကြီး တိုးတက်ရာ တိုးတက်ကြောင်း အကြံဉာဏ်ကောင်းများ ပေးနိုင်ပါရန် အမြဲဖိတ်ခေါ်လျက် ရှိပါကြောင်းနှင့် အစုရှယ်ယာရှင်များ အားလုံး ကျန်းမာပါစေ၊ ချမ်းသာပါစေ၊ လိုအင်ဆန္ဒပြည့်ဝနိုင်ကြပါစေ။

အားလုံးကို ကျေးဇူးတင်ပါတယ်။



Japfa Feed Mill Factory - Indonesia



Japfa Breeder & Broiler Farm - Indonesia



ဥရောပနိုင်ငံသို့  
၁၀၀ % ရာနှုန်းပြည့်  
Export တင်ပို့  
ရောင်းချလျက် ရှိသော  
Lady Shoes Factory တွင်  
ကျွမ်းကျင်ဝန်ထမ်းများဖြင့်  
ကုန်ချောထုတ်လုပ်လျက်  
ရှိနေစဉ်



မြို့သာစက်မှုဥယျာဉ်မြို့ ရှိ စက်ရုံ၊ အလုပ်ရုံများ၏  
၇၀% သည် မြန်မာနိုင်ငံအလယ်ပိုင်းဒေသ  
ထွက်ရှိသည့် စိုက်ပျိုးသီးနှံ ကုန်ကြမ်းများကို  
အသုံးပြုပြီး ကုန်ချော ထုတ်လုပ်၍  
ပြည်တွင်း / ပြည်ပ သို့  
တင်ပို့ရောင်းချလျက်ရှိပါသည်။





စီမံကိန်း၏ ရည်မှန်းချက် ( J ) တည်ဆောက်ပြီးစီးလျက်ရှိသော  
ဆီမီးခုံ (ဧရာဝတီ ) ဆိပ်ကမ်း စီမံခန့်ခွဲရေးရုံး



60 x 200 meter  
Cargo Yard &  
50 Ton RMG Crane



50 Ton Pontoon Crane Barge



40ft Container Operation ပြုလုပ်နေစဉ်

စက်မှုဥယျာဉ်ရှိ  
စက်ရုံ၊ အလုပ်ရုံများမှ  
လိုအပ်သည့် စိုက်ပျိုးရေးသီးနှံ  
ကုန်ကြမ်းများ ဆိပ်ကမ်းသို့  
ရောက်ရှိပြီး ကုန်တင်/ကုန်ချ  
ပြုလုပ်နေစဉ်



အနာဂတ်တွင် တွေ့မြင်ရမည့် ဆီမီးခုံ ဆိပ်ကမ်းမြို့



စီမံကိန်း၏ ရည်မှန်းချက် (၃) တည်ဆောက်ပြီးစီးလျက်ရှိသော ၃၆ မိုင်အရှည် Port Link Road



အိုင်အမာမြေသားလမ်းသစ်တလျောက် လိုအပ်သည့် Box Culvert များ စနစ်တကျ ထည့်သွင်းတည်ဆောက်နေစဉ်



အိုင်အမာမြေသားလမ်း ဖောက်လုပ်စဉ်



ဆည်မြောင်းဌာန သတ်မှတ်သည့် စံချိန်စံညွှန်းနှင့်အညီ အိုင်အမာ တည်ဆောက်ထားသည့် Concrete တံတား



36 မိုင်အရှည် 24 ft အကျယ် လမ်း စံချိန်စံညွှန်းနှင့်အညီ Concrete ခင်းကျင်းရန် Batching Plant



36 မိုင် အရှည်၊ 24 ပေ အကျယ် Concrete လမ်းအား သတ်မှတ်ထားသည့် စံချိန်စံညွှန်းနှင့်အညီ ခင်းကျင်းနေစဉ်



မာရဝိဇယဆင်းတုတော်ကြီးအတွက် စကျင်ကျောက်တော်ကြီးများကို ဆီမီးရံဆိပ်ကမ်းမှ နေပြည်တော်သို့ ပင့်ဆောင်စဉ်



36 မိုင် အရှည်၊ 24 ပေ အကျယ် Concrete လမ်း အား သတ်မှတ်ထားသည့် စံချိန်စံညွှန်းနှင့်အညီ ခင်းကျင်းနေစဉ်



36 မိုင် အရှည်၊ 24 ပေ အကျယ် ခင်းကျင်းလျက်ရှိသည့် Concrete လမ်း



တံတားဦး (လေဆိပ်)  
စကားအင်းအိုင်ဦးမှ  
မြို့သာစက်မှုဥယျာဉ်မြို့တော်နှင့်  
ဆီမီးခုံ (ဧရာဝတီ) ဆိပ်ကမ်းသို့  
36 မိုင်အရှည်၊ 24 ပေအကျယ်  
Concrete လမ်းတွင်  
လမ်းညွှန်ဆိုင်းဘုတ်များကို  
Steel Structure ဖြင့်  
အခိုင်အမာ တည်ဆောက်နေစဉ်

တံတားဦး (လေဆိပ်) မှ မြို့သာစက်မှုဥယျာဉ်မြို့တော် နှင့် ဆီမီးခုံ (ဧရာဝတီ) ဆိပ်ကမ်းသို့  
54 ပေ အကျယ်၊ (၄) လမ်းသွား လမ်းသစ် 3D View ဖြင့် တွေ့မြင်ရပုံ





စီမံကိန်း၏ ရည်မှန်းချက် ၄ တည်ဆောက်ပြီးစီးလျက်ရှိသော

MNGC - Golf



2018

# TOP 100 COURSES in ASIA-PACIFIC 2023-2024



TOP 100 COURSES IN ASIA-PACIFIC 2023 / 24

RANK	COURSE NAME, LOCATION	AVERAGE SCORE	RANK	COURSE NAME, LOCATION	AVERAGE SCORE	RANK	COURSE NAME, LOCATION	AVERAGE SCORE	RANK	COURSE NAME, LOCATION	AVERAGE SCORE
1	ROYAL MELBOURNE (WEST) BLACK ROCK, AUSTRALIA (1959)	78.25	26	Yokohama (West) YOKOHAMA, JAPAN (1962)	64.36	51	Buffyhear TAMBOUN BANG BO, THAILAND (2002)	83.00	77	Victoria Island, SRI LANKA (2005)	82.80
2	KINGSTON HEATH CHELTENHAM, AUSTRALIA (1959)	78.27	27	The National (Gunnarsson) CAPE SPANCK, AUSTRALIA (2008)	64.38	52	Titirangi AUCKLAND, NEW ZEALAND (1970)	83.03	78	The National (OG) CAPE SPANCK, AUSTRALIA (2008)	82.81
3	TARA ITI TE ARAU, NEW ZEALAND (2004)	78.09	28	Kasumigaoki (East) KAWAGOE, JAPAN (1974)	63.35	53	Sentosa (Serangoon) SINGAPORE, SINGAPORE (1992)	83.82	79	The Dunes RYE, AUSTRALIA (1968)	82.80
4	HIRONO MIKI-CHI, JAPAN (1962)	69.25	29	Newcastle Fern Bay, AUSTRALIA (1962)	61.00	54	Kinloch KINLOCH, NEW ZEALAND (1962)	82.80	80	Hokko Classic AIBA, JAPAN (1962)	82.80
5	BARRIBOULE DUNES BRIDPORT, AUSTRALIA (2004)	78.29	30	Lanhai (East) (Yungtae Dunes) CHONGMING ISLAND, CHINA (1992)	60.50	55	FLC Quy Nhon (Ocean-Nicklov) QUY NHON, VIETNAM (2002)	81.67	81	15th Beach (Beach) BARROW HEADS, AUSTRALIA (1962)	82.75
6	KAWANA (FUJI) ITO-SHI, JAPAN (1962)	68.60	31	Metropolitan SOUTH OAKLEIGH, AUSTRALIA (1962)	60.45	56	Jack's Point QUEENSTOWN, NEW ZEALAND (2002)	81.64	82	Waverley WAVERLEY, NEW ZEALAND (1962)	82.63
7	TE ARAI (SOUTH) YAMAGATA, NEW ZEALAND (2004)	77.50	32	One Ono, JAPAN (1962)	60.20	57	The Bluffs Grand at Ho Tram BA HO TRAM, VIETNAM (2002)	81.59	83	Cathedral Lodge THORNTON, AUSTRALIA (1962)	82.63
8	ROYAL MELBOURNE (EAST) BLACK ROCK, AUSTRALIA (1959)	77.56	33	Halong Shores QUANG NAM, VIETNAM (2002)	59.97	58	Barrow Heads BARROW HEADS, AUSTRALIA (1962)	81.23	84	Lonsdale Links POINT LONSDALE, AUSTRALIA (1962)	82.27
9	VICTORIA CHELTENHAM, AUSTRALIA (1959)	76.41	34	Kauri Cliffs MAITAI BAY, NEW ZEALAND (1962)	59.68	59	BRO Da Nang (Nicklov) DA NANG, VIETNAM (2002)	80.88	85	Kasumigaoki (West) KAWAGOE, JAPAN (1962)	82.25
10	NEW SOUTH WALES LA PEROUSE, AUSTRALIA (1962)	76.29	35	Akiba AIBA, JAPAN (1962)	59.78	60	Royal Canberra YARRALLUOLA, AUSTRALIA (1962)	80.86	86	Swingline (Palm) PETALING JAYA, MALAYSIA (1962)	82.01
11	Cape Kidgappers TE ANAHEKA, NEW ZEALAND (2004)	76.33	36	Lake Kariinyup KARRINYUP, AUSTRALIA (1962)	59.78	61	Dunes at Shenzhen East WANNING, CHINA (2002)	80.16	87	Laguna Long Co THUA THIEM HUE, VIETNAM (2002)	82.71
12	The Club at Nine Bridges AUCKLAND, SOUTH ISLAND (2002)	75.13	37	Whistling Rock (Temple/Cocoon) CHUNGCHEON, SOUTH KOREA (1962)	58.76	62	Grange (West) GRANGE, AUSTRALIA (1962)	80.16	88	Haeley Nine Bridges YEOJU-SU, SOUTH KOREA (1962)	82.59
13	Shanglin Bay HAINAN, CHINA (2002)	75.23	38	Aerodrome BOH TALO, THAILAND (1962)	58.67	63	Mission Hills (Hainan Lava Fields) HAINAN, HAINAN, CHINA (2002)	80.16	89	Dunes at Shenzhen West WANNING, CHINA (2002)	82.56
14	South Cape Owners Club HAINAN, SOUTH KOREA (1962)	74.97	39	Ocean Dunes KING ISLAND, AUSTRALIA (1962)	58.58	64	Lake Maleren (Mesters) SHANDONG, CHINA (1962)	80.12	90	Blue Canyon (Canyon) TAMBOUN BANG BO, THAILAND (2002)	82.58
15	Cape Wickham KING ISLAND, AUSTRALIA (1962)	74.74	40	Oakee IMAKI, JAPAN (1962)	58.43	65	Jigjeren (DID) SURABAYA PUTRI, INDONESIA (1962)	80.09	91	Royal Hong Kong (Composite) HONG KONG, CHINA (1962)	82.51
16	Barraboule Lost Farm BRIDPORT, AUSTRALIA (1962)	73.05	41	Woodlands WOODLAGE, AUSTRALIA (1962)	58.71	66	Shanghai Links SHANGHAI, CHINA (1962)	80.03	92	Glenelg HOWAR GARDENS, AUSTRALIA (1962)	82.05
17	Pargore Beach PARGAPARANU BEACH, NEW ZEALAND (2004)	71.89	42	Mission Hills (Blackstone) HANGOU, CHINA (1962)	58.56	67	Koga KOGA, JAPAN (1962)	80.03	93	Port Fairy PORT FAIRY, AUSTRALIA (1962)	82.05
18	Kilerton HUNTER VALLEY, AUSTRALIA (1962)	71.54	43	Kooyonga LOCKLEY, AUSTRALIA (1962)	58.50	68	Qareh QARAH, JAPAN (1962)	80.03	94	Nicklov Club BEIJING BEIJING, CHINA (1962)	82.01
19	Tokyo SAVAMA CITY, JAPAN (1962)	71.30	44	Yarra Yarra BENTLEIGH, AUSTRALIA (1962)	58.25	69	Arrowtown ARROWTOWN, NEW ZEALAND (1962)	80.03	95	Royal Queensland IRIBANE, AUSTRALIA (1962)	82.01
20	Royal Adelaide ADELAIDE, AUSTRALIA (1962)	69.62	45	Nikka NIKA, JAPAN (1962)	58.09	70	Shimoda SHIMODA, JAPAN (1962)	80.03	96	The Australian ROSEBERY, AUSTRALIA (1962)	82.01
21	Norco KARASUKE, JAPAN (1962)	68.37	46	Peninsula Kingswood (South) FRANKSTON, AUSTRALIA (1962)	58.17	71	FLC Quang Binh (Ocean Dunes) HAI PHONG, VIETNAM (2002)	80.03	97	Anyang GUNPO-SI, SOUTH KOREA (1962)	82.01
22	Peninsula Kingswood (North) FRANKSTON, AUSTRALIA (1962)	68.33	47	Shanhai SHAN HAI, THAILAND (1962)	58.04	72	Myotha National SASANG, MYANMAR (2002)	80.03	98	Jeonju Jeonju, SOUTH KOREA (1962)	82.01
23	Himalayan POKHARA, NEPAL (1962)	68.13	48	Commonwealth OAKLEIGH SOUTH, AUSTRALIA (1962)	58.04	73	Stone Valley HAI NHAN, VIETNAM (2002)	80.03	99	Jeonju Jeonju, SOUTH KOREA (1962)	82.01
24	St. Andrews Beach ST. ANDREWS BEACH, AUSTRALIA (1962)	68.10	49	FLC Quang Binh (Forest Dunes) HAI NHAN, VIETNAM (2002)	58.04	74	Jack Nicklov GC HUE, VIETNAM (2002)	80.03	100	Portsea PORTSEA, AUSTRALIA (1962)	82.01
25	The National (Moonah) CAPE SPANCK, AUSTRALIA (1962)	66.44	50	Pine Beach (Pine/Beach) HAINAN, SOUTH KOREA (1962)	58.33	75	The Lakes EASTLAKES, AUSTRALIA (1962)	80.03			

## Myotha Championship Golf Course Ranking (72) Top-100 in Asia-Pacific 2023 - 2024





**Myotha Golf Course - Par 3**

**No. 5**



**Myotha Golf Course - Par 3**

**No. 16**



**Myotha Golf Course - Par 4**

**No. 14**



**Myotha Golf Course - Par 4**

**No. 2**



**EP Sub-station - 20 MVA**



မိုးရေစုကန်ကြီးများ  
တစ်ကန်မှ တစ်ကန်သို့  
ရေလွှဲပြောင်းပို့ဆောင်နေစဉ်



Solar Power - 0.5 MW





စီမံကိန်း၏ ရည်မှန်းချက် ၅ အကောင်အထည်ဖော် ဆောင်ရွက်လျက်ရှိသော

CMAH - Project Land Use Master Plan

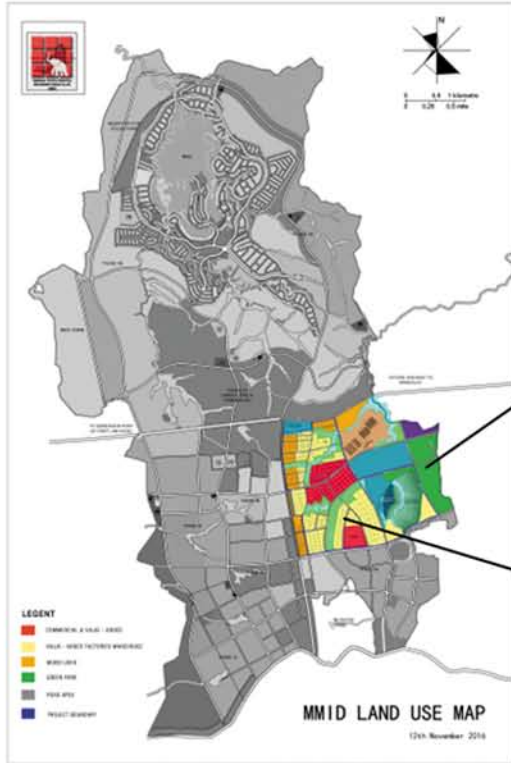

Agriculture bio science innovation center



Agriculture products local / international trading center Value added Factories

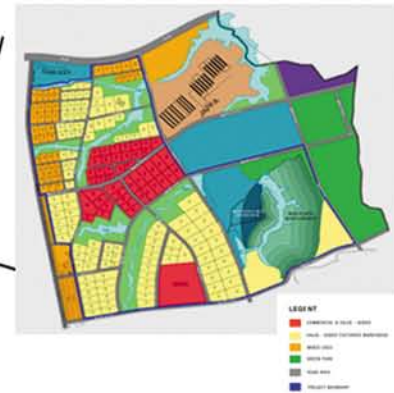

CMAH - စီမံကိန်း ရောင်းဝယ်ရေး Commercial Center

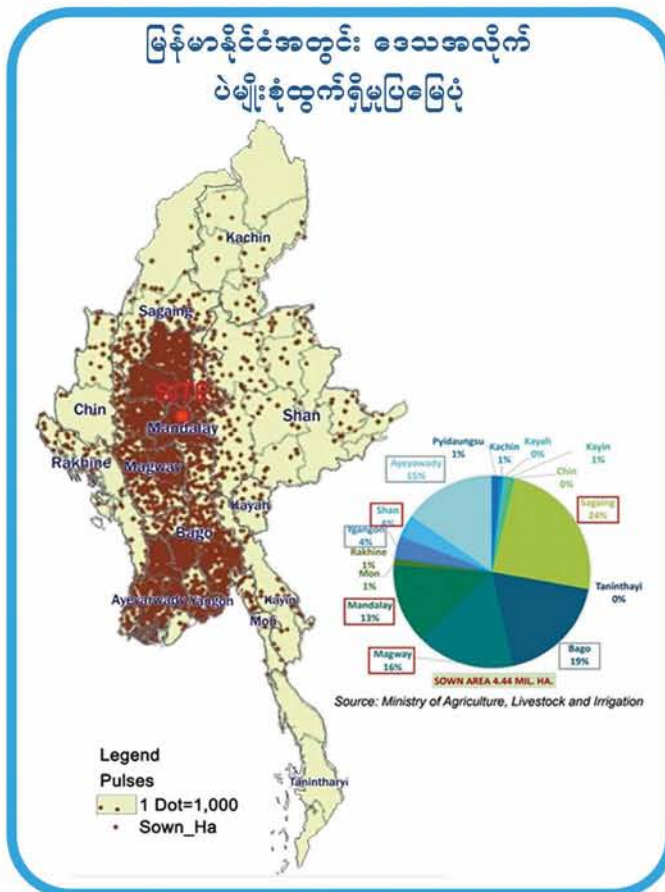

### မြန်မာနိုင်ငံတွင် အဓိက ပဲမျိုးစုံ (၁၈) မျိုးသန့် ပါဝင်လျက် ရှိပါသည်။

1. Black Gram	မတ်ပဲ	
2. Green Gram	ပဲတီပိမ်း	
3. Butter Bean	ထောပတ်ပဲ	
4. Bocate	ဘိုကီတ်ပဲ	
5. Sultani	ရွှန်တာနီ	
6. Sultapya	ရွှန်တာပြာ	
7. Soyben	ပဲပုင်	
8. Chick Pea	ကုလားပဲ	
9. Pelun	ပဲလွန်း	
10. Pigeon Pea	ပဲစင်းငုံ	
11. Peyin	ပဲယင်း	
12. Pebyugalay	ပဲဖြူကလေး	
13. Pegyi	ပဲကြီး	
14. Pegya	ပဲကြား	
15. Garden Pea	ပဲလုံး	
16. Peyazar	ပဲရာဇာ	
17. Penauk	ပဲနောက်	
18. Sartaw Pea	စားတော်ပဲ	

### ညှိနှိုင်း ဆက်စပ် ကူညီပေးနိုင်ရေး ဆောင်ရွက်ရန်

တီထွင်ဆန်းသစ်မှုများ ကို အခြေခံသည့် သုတေသန နှင့် ဖွံ့ဖြိုးမှု (R&D)လုပ်ငန်း၊ လေ့ကျင့် သင်ကြားမှု နှင့် နည်းပညာလွှဲပြောင်းမှုများကို မြန်မာနိုင်ငံ အထက်ပိုင်း နှင့် အလယ်ပိုင်းဒေသများတွင် ဆောင်ရွက်ပေး နိုင်ရန် ဖြစ်ပါသည်။

### CMAH စီမံကိန်းဆောင်ရွက်ရန် လုပ်ငန်းစဉ်များ

- |  |  |
|--|--|
| <h4>သုတေသန နှင့် ဖွံ့ဖြိုးမှု</h4> <ul style="list-style-type: none"> <li>• သုတေသနနှင့် ဖွံ့ဖြိုးရေးလုပ်ငန်း</li> <li>• စိုက်ပျိုးရေးနည်းပညာ သင်ကြားရေးနှင့် လေ့ကျင့်ရေး စင်တာတစ်ခု တည်ထောင်ခြင်း</li> <li>• စိုက်ပျိုးရေးနှင့် သက်ဆိုင်သော ဓာတ်ခွဲခန်း ထားရှိခြင်း</li> </ul> | <h4>ထုတ်လုပ်ရေး</h4> <ul style="list-style-type: none"> <li>• မျိုးစေ့ကောင်းများ ထုတ်လုပ်ခြင်း</li> <li>• ဇီဝဓာတ်မြေဩဇာနှင့် ပိုးသတ်ဆေး ထုတ်လုပ်ခြင်း</li> <li>• ဇီဝဆေးပညာနှင့် ဆက်စပ်ထုတ်လုပ်မှု အစားအစာထုတ်လုပ်ခြင်း</li> <li>• အဆင့်မီလယ်ယာသုံးစက်ပစ္စည်း ကိရိယာများ ထုတ်လုပ်ခြင်း</li> </ul>   |
| <h4>ဝန်ဆောင်မှု</h4> <ul style="list-style-type: none"> <li>• စိုက်ပျိုးထုတ်လုပ်သူများ လိုအပ်သည့် ဝန်ဆောင်မှု Service ပေးနိုင်ခြင်း</li> <li>• Utilities</li> <li>• Logistics</li> <li>• Waste disposal</li> </ul>   | <h4>လုပ်ငန်းများ</h4> <ul style="list-style-type: none"> <li>• သန့်စင်ခြင်း</li> <li>• အဆင့်သတ်မှတ်ခြင်း</li> <li>• အမျိုးအစားခွဲခြားခြင်း</li> <li>• အရောင်တင်ခြင်း</li> <li>• ခေတ်မီစက်များဖြင့် ဆီထွက်သီးနှံ value added ပြုလုပ်ခြင်း နှင့် MSME လုပ်ငန်းများ တိုးချဲ့လုပ်ကိုင်ခြင်း</li> </ul> |
|  | <h4>ကုန်သွယ်ရေး</h4> <ul style="list-style-type: none"> <li>• ပြည်တွင်း/ပြည်ပဈေးကွက် ရရှိအောင် ဆောင်ရွက်ခြင်း</li> <li>• အဆင့်မြင့်ထုတ်ပိုးမှု နှင့် သိုလှောင်မှု ထားရှိခြင်း</li> <li>• International Trading Center တည်ထောင်ခြင်း</li> </ul>   |



2023/ 2024 ခုနှစ် စီးပွားရေး စိန်ခေါ်မှု ကာလတွင် MMID BOD အဖွဲ့၏ ဆုံးဖြတ်ချက်နှင့် လမ်းညွှန်မှုအရ လုပ်ငန်းအလိုက် တာဝန်ရှိပုဂ္ဂိုလ်များ (၂)နှစ် အတွင်း ပြည်တွင်း/ပြည်ပ တွင် ဆောင်ရွက်ထားရှိသည့် မှတ်တမ်း



မန္တလေးတိုင်းဒေသကြီး အစိုးရအဖွဲ့ ဝန်ကြီးချုပ် နှင့် အဖွဲ့ဝင် ဝန်ကြီးများ၊ ဌာနဆိုင်ရာ များအား CMAH Project ၏ ရည်ရွယ်ချက်နှင့် ဆောင်ရွက်မည့် အစီအစဉ်များကို ရှင်းလင်းတင်ပြခြင်း

စီးပွားရေးနှင့် ကူးသန်းရောင်းဝယ်ရေးဝန်ကြီးဌာန ဒုတိယ အမြဲတမ်းအတွင်းဝန် ဦးသိန်းထွန်းဦး ဦးဆောင်သော အဖွဲ့ နှင့် MMID ကုမ္ပဏီ တို့ မြို့သာစက်မှုဥယျာဉ်မြို့ တည်ဆောက်ရေး စီမံကိန်းဆိုင်ရာ လုပ်ငန်းများကို Promotion အဆင့်မြှင့်တင်နိုင်ရန် (17-7-2024) ရက်နေ့တွင် Zoom Meeting ဖြင့် ဆွေးနွေးခြင်း



မန္တလေးတိုင်းဒေသကြီး ရင်းနှီးမြှုပ်နှံမှုနှင့် ကုမ္ပဏီများ ညွှန်ကြားမှုဦးစီးဌာန ညွှန်ကြားရေးမှူး Dr. Min Zaw Oo နှင့် ဌာနဆိုင်ရာအဖွဲ့ တို့ ဆီမီးနံ (ဧရာဝတီ) ဆိပ်ကမ်း တည်ဆောက်ရေး စီမံကိန်း ဆောင်ရွက်မှု အခြေအနေ ဆွေးနွေးစဉ်



တရုတ်ပြည်၊ နန်နင်းကုန်စည်ပြပွဲ တွင် MMID ကုမ္ပဏီ Dr. Tun Tun Aung (MD) နှင့် အဖွဲ့ မြို့သာစီမံကိန်းနှင့် ပတ်သက်၍ သွားရောက် ရှင်းလင်း ပြသခဲ့စဉ်





CMAH Project

အကောင်အထည်ဖော် ဆောင်ရွက်နိုင်ရေးကို  
မန္တလေးမြို့ ပွဲစား ကုန်သည် စက်ပိုင်များ  
မဟာကထိန်တော်အသင်း (ကုန်စည်ဒိုင်) တွင်  
အသင်းသူ/အသင်းသားများ  
အရောင်းအဝယ် ပြုလုပ်နေသည်ကို  
သွားရောက် ကြည့်ရှု လေ့လာခဲ့ပါသည်။





(9-6-2024) ရက်နေ့တွင် MMID ကုမ္ပဏီ ဥက္ကဋ္ဌ နှင့် ဒါရိုက်တာ အဖွဲ့ဝင်များ မှ မန္တလေးမြို့ ပွဲစား ကုန်သည် စက်ပိုင်းများ မဟာကထိန်တော်အသင်း (ကုန်စည်ဒိုင်) ဥက္ကဋ္ဌ ဒုဥက္ကဋ္ဌ၊ EC, CEC အဖွဲ့ဝင်များနှင့် သွားရောက်တွေ့ဆုံပြီး မြို့သာစက်မှုဥယျာဉ်မြို့တော်တွင် ပဲမျိုးစုံ ရောင်းဝယ်ရေး International Trading Center - CMAH Project အကောင်အထည်ဖော်ဆောင်ရွက် နိုင်ရေးကို ပွင့်လင်းမြင်သာစွာ ဆွေးနွေးနေစဉ်





(22.6.2024) ရက်နေ့တွင် MMID ကုမ္ပဏီ ဥက္ကဋ္ဌ ဦးအောင်ဝင်းခိုင် မှ ရန်ကုန် မြို့ရှိ အစုရှယ်ယာရှင်များနှင့် တွေ့ဆုံပြီး မြို့သာဝက်မှုဥယျာဉ်မြို့ စီမံကိန်း ရည်မှန်းချက် (၅) ချက် ဖြင့် ဆောင်ရွက်ထားရှိမှု အခြေအနေများအား ရှင်းလင်း တင်ပြနေစဉ်





(22.6.2024) ရက်နေ့တွင် MMID ကုမ္ပဏီ  
Dr. Tun Tun Aung (MD) မှ  
ရန်ကုန် မြို့ရှိ အစုရှယ်ယာရှင်များနှင့်  
တွေ့ဆုံပြီး ရှေ့ဆက်လက်ဆောင်ရွက်မည့်  
မြို့သာစက်မှုဥယျာဉ်မြို့ ၏ စီမံကိန်း  
လုပ်ငန်းများကို ရှင်းလင်းတင်ပြနေစဉ်





(14.6.2024) ရက်နေ့တွင် ရန်ကုန်မြို့၊ မြန်မာနိုင်ငံ ပဲမျိုးစုံ၊ ပြောင်း နှင့် နမ်းကုန်သည်များအသင်း  
MTSH ဥက္ကဋ္ဌ ဦးဝင်းအောင်၊ MPBMSMA အသင်း ဥက္ကဋ္ဌ ဦးထွန်းလွင်၊ EC, CEC အဖွဲ့ဝင်များ တို့ထံ  
MMID ကုမ္ပဏီ ဥက္ကဋ္ဌ နှင့် ဒါရိုက်တာအဖွဲ့ဝင်များ သွားရောက်တွေ့ဆုံပြီး  
မြို့သာစက်မှုဥယျာဉ်မြို့တော်တွင် ပဲမျိုးစုံ ရောင်းဝယ်ရေး International Trading Center  
CMAH Project အကောင်အထည်ဖော် ဆောင်ရွက်နိုင်ရေးကို ပွင့်လင်းမြင်သာစွာ ဆွေးနွေးနေစဉ်





(7.5.2024) ရက်နေ့တွင် MMID Director နှင့် အဖွဲ့ဝင်များ၊ China - Xinjiang Group နှင့် South Asia Future Group တို့ မြို့သာစက်မှုဥယျာဉ်မြို့တော် MIPC-Meeting Room တွင် Overseas Logistics Warehouse & Share Motorcycle System ရင်းနှီးမြှုပ်နှံမှု အခွင့်အလမ်းများ ဆွေးနွေးကြပါသည်။





(22.6.2024) Novotel Hotel (Ygn) တွင် Bank of China President Mr. Liu Ying, Huawei CEO (Myanmar), မြန်မာနိုင်ငံတွင် ရင်းနှီးမြှုပ်နှံလျက်ရှိသော ကုမ္ပဏီ ကြီး (၁၈) ဖွဲ့၏ President နှင့် CEO များ MMID Public Co.,Ltd. Chairman ဦးအောင်ဝင်းခိုင် နှင့် ဒါရိုက်တာအဖွဲ့ဝင်များတို့ တွေ့ဆုံပြီး Myanmar Business Opportunity Discussion ကို ပွင့်လင်းစွာ အမြင်ခြင်း ဖလှယ် ဆွေးနွေး ကြပါသည်။





(24.6.2024) MTSH (HO) Meeting Room တွင် MTSH ဥက္ကဋ္ဌ ဦးဝင်းအောင် နှင့် အဖွဲ့ဝင်များ၊ MMID ကုမ္ပဏီ ဥက္ကဋ္ဌ ဦးအောင်ဝင်းခိုင် နှင့် Director များ တို့ မြို့သာစက်မှုဥယျာဉ်မြို့၊ ဆီမီးခုံ (ဧရာဝတီ) ဆိပ်ကမ်း စီမံကိန်း ရည်မှန်းချက် (၅) ချက် နှင့် ပတ်သက်ပြီး ဆွေးနွေးခဲ့ရာ ဥက္ကဋ္ဌ ဦးဝင်းအောင် ဦးစီးသော ကုမ္ပဏီ များမှ စက်ရုံ၊ အလုပ်ရုံ လုပ်ငန်းများကို မြို့သာကျေးလက်ဒေသခံပြည်သူများ၏ လူမှုစီးပွားဘဝ ပိုမိုဖွံ့ဖြိုးတိုးတက်လာစေရေးအတွက် MMID စီမံကိန်းသို့ ရင်းနှီးမြှုပ်နှံရန် ဖိတ်ခေါ် ညှိနှိုင်း ဆွေးနွေးခဲ့ပါသည်။





(25.4.2023) ရက်နေ့တွင် Secretary of Baoshan Municipal Committee of the CPC  
Mr. Yang Jun ပထမအကြိမ် လာရောက်ပြီး (၆) နှစ်အကြာ China Hengyi Group (Chairman)  
Mr. Duan Zhi Kui နှင့်အတူ မြို့သာစက်မှုဥယျာဉ်မြို့တွင် ရင်းနှီးမြှုပ်နှံမှုပြုလုပ်နိုင်ရန် လာရောက်ဆွေးနွေးခြင်း



2024 ခုနှစ် မြို့သာစက်မှုဥယျာဉ်မြို့တွင်  
စက်ရုံ၊ အလုပ်ရုံများအား Solar Power  
လျှပ်စစ်ဓာတ်အား ဖြန့်ဖြူးပေးနိုင်ရေးကို  
MMID နှင့် China Hengyi Group တို့  
ရင်းနှီးမြှုပ်နှံမှု JV ပြုလုပ်ဆောင်ရွက်ရန်  
လာရောက် ဆွေးနွေးခြင်း





2023 / 2024 ခုနှစ်တွင်

နိုင်ငံခြားရင်းနှီးမြှုပ်နှံမှု Investor များ  
MMID Master Plan Show Room တွင်  
လာရောက်လေ့လာခြင်းနှင့်  
China Hengyi Group – Engineer အဖွဲ့မှ  
တာဝန်ရှိပုဂ္ဂိုလ်များ Solar Power Plant  
တည်ဆောက်ရန်နေရာများ  
Survey ပြုလုပ်ခြင်း မှတ်တမ်း





(20.6.2024) ရက်နေ့တွင် UAB Bank ဥက္ကဋ္ဌ ဦးနေအောင် နှင့် အဖွဲ့မှ MMID ဥက္ကဋ္ဌ ဦးအောင်ဝင်းခိုင် နှင့် ဒါရိုက်တာအဖွဲ့ဝင်များ မြို့သာ စက်မှုဥယျာဉ်မြို့ နှင့် ဆီမီးခုံ (ဧရာဝတီ) ဆိပ်ကမ်း အဆင့်မြှင့် ပိုမိုဖွံ့ဖြိုးတိုးတက်လာစေရန် ပွင့်လင်းမြင်သာစွာ ဆွေးနွေး ဖလှယ်နေကြစဉ်





မြို့သာစက်မှုဥယျာဉ်မြို့တွင် MMID ကုမ္ပဏီ နှင့် C.E.S (Shanghai) Co.,Ltd. တို့ Solar Power Plant JV စနစ်ဖြင့် အကောင်အထည်ဖော် ဆောင်ရွက်နိုင်ရေး ကို (5.4.2024) ရက်နေ့တွင် MOU လက်မှတ်ရေးထိုးခြင်း။

Solar Power Plant တည်ဆောက်မည့်နေရာ စီမံကိန်းဧရိယာအတွင်း ကျောက်စလစ်ကုန်းမြေဧက (၃၀၀) ခန့် ကွင်းဆင်း ကြည့်ရှုစစ်ဆေးခြင်း။





24.4.2024 (9:00) am  
 မင်္ဂလာရှိသောနေ့အချိန်တွင်  
 EnerEver Myotha Solar City  
 Development Co.,Ltd. အမည်ဖြင့်  
 JV Agreement လက်မှတ်  
 ရေးထိုးနိုင်ခြင်းနှင့် ပတ်သက်ပြီး  
 China EnerEver Solutions  
 (Shanghai) Co.,Ltd.  
 Mr. Shao Ren (Director) မှ  
 နှစ်ဖက်သော Director အဖွဲ့ဝင်များနှင့်  
 အရာထမ်း ဝန်ထမ်းများအား  
 ရှင်းလင်းတင်ပြနေစဉ်





(24.4.2024) ရက်နေ့တွင် MMID ကုမ္ပဏီ ဥက္ကဋ္ဌ ဦးအောင်ဝင်းခိုင် နှင့် C E S S Co.,Ltd. ဥက္ကဋ္ဌ Mr. Duan Zhi Kui တို့ ပူးပေါင်း၍ ရင်းနှီးမြှုပ်နှံမှုကို EnerEver Myotha Solar City Development Co.,Ltd. ဖြင့် JV Agreement ပြုလုပ်ပြီး လက်မှတ်ရေးထိုးနေစဉ်



MMID ကုမ္ပဏီ Dr. Tun Tun Aung (MD) နှင့် C E S S Co.,Ltd. Mr. Shao Ren (Director) တို့ EnerEver Myotha Solar City Development Co.,Ltd. JV Agreement လက်မှတ်ရေးထိုးနေစဉ်



(23.4.2024) ရက်နေ့ MIPC Meeting

Room တွင် MMID - Director အဖွဲ့ဝင်များနှင့် China-Fengyuan Group & Huamao Group တို့ တွေ့ဆုံပြီး ဝီလောဝီနံ ကုန်ကြမ်း များကို အသုံးပြု၍ High Technology နည်းပညာဖြင့် ထုတ်လုပ်သည့် Construction Metrials, Fabrics, Paper, Cosmetics Product (နမူနာ) များကို ပြသခြင်း

မြန်မာနိုင်ငံအလယ်ပိုင်းတွင်ကုန်ကြမ်းများ စိုက်ပျိုး၍ မြို့သာစက်မှုဥယျာဉ်မြို့တွင် ကုန်ချောထုတ်လုပ် နိုင်ရန် အသေးစိတ် ဆွေးနွေး ညှိနှိုင်းခဲ့ပါသည်။





Roofer Energy Technology Co.,  
 Chairman Mr. Chan Posiu နှင့် အဖွဲ့  
 EV Motorcar Battery မျိုးစုံ ထုတ်လုပ်ရန်  
 MMID ကုမ္ပဏီ ဥက္ကဋ္ဌ ဦးအောင်ဝင်းခိုင် နှင့်  
 တာဝန်ရှိသူများ ကို တွေ့ဆုံ၍  
 မြို့သာစက်မှုဥယျာဉ်မြို့တော် စီမံကိန်းတွင်  
 ရင်းနှီးမြှုပ်နှံမှု အခွင့်အလမ်းများကို  
 လေ့လာ ဆွေးနွေး ခဲ့ပါသည်။





(20.12.2023) ရက်နေ့တွင် Mandalay International Trade Fair & Investment Forum ပြပွဲတွင် ရင်းနှီးမြှုပ်နှံမှုနှင့် နိုင်ငံခြားစီးပွားဆက်သွယ်ရေးဝန်ကြီးဌာန ပြည်ထောင်စုဝန်ကြီး Dr. ကံဇော်၊ စီးပွားရေးနှင့် ကူးသန်းရောင်းဝယ်ရေးဝန်ကြီးဌာန ပြည်ထောင်စုဝန်ကြီး ဦးထွန်းအံ့ နှင့် အဖွဲ့ မန္တလေး မြို့သာစက်မှုဥယျာဉ်မြို့တော် စီမံကိန်း ပြခန်းသို့ လာရောက် အားပေးချီးမြှင့်စဉ်



(20.12.2023) ရက်နေ့တွင်

Mandalay International Trade Fair & Investment Forum ဖွင့်ပွဲအခမ်းအနား



(20.12.2023) ရက်နေ့ Mandalay International Trade Fair & Investment Forum ပြပွဲတွင် တရုတ်ပြည်သူ့သမ္မတနိုင်ငံ ဒုတိယကောင်စစ်ဝန်ချုပ် Mr. Zhang Wei ရှင်းလင်းတင်ပြနေစဉ်



စိုက်ပျိုးရေးဦးစီးဌာန  
ညွှန်ကြားရေးမှူးချုပ်  
ဒေါက်တာရဲတင့်ထွန်း မှ  
မြန်မာနိုင်ငံ၏ စိုက်ပျိုးရေး  
ကဏ္ဍတွင် ရင်းနှီးမြှုပ်နှံနိုင်မှု  
အလားအလာများ  
ရှင်းလင်းတင်ပြနေစဉ်

စိုက်ပျိုးရေးဦးစီးဌာန  
ညွှန်ကြားရေးမှူးချုပ် ဒေါက်တာရဲတင့်ထွန်း  
မှ ရှင်းပြနေသည်ကို  
MMID ကုမ္ပဏီ ဥက္ကဋ္ဌ ဦးအောင်ဝင်းခိုင်၊  
ဒါရိုက်တာအဖွဲ့ဝင်များ၊ အရာထမ်းများ  
ပါဝင် လေ့လာ တက်ရောက်နေစဉ်





(20.12.2023) ရက်နေ့တွင် Mandalay International Trade Fair & Investment Forum ပြပွဲတွင် မန္တလေးတိုင်းဒေသကြီးအစိုးရအဖွဲ့၊ လုံခြုံရေးနှင့် နယ်စပ်ရေးရာဝန်ကြီး မှ မန္တလေး မြို့သာစက်မှုဥယျာဉ်မြို့တော် စီမံကိန်း ပြခန်းသို့ လာရောက် အားပေးချီးမြှင့်စဉ်



MMID ကုမ္ပဏီ ဒါရိုက်တာ ဦးသန်းဦး မှ မန္တလေး မြို့သာစက်မှုဥယျာဉ်မြို့တော် စီမံကိန်း ပြခန်းသို့ လာရောက်သော ဧည့်သည်တော်များအား စီမံကိန်းအကြောင်း ရှင်းလင်းပြောကြားနေစဉ်



MMID ကုမ္ပဏီ  
Urban Development Director  
Ms. Jess မှ မန္တလေး မြို့သာ  
စက်မှုဥယျာဉ်မြို့တော်  
စီမံကိန်း ပြခန်းသို့  
လာရောက်လေ့လာသော  
နိုင်ငံခြားသားဧည့်သည်တော်  
များအား စီမံကိန်းအကြောင်း  
ရှင်းလင်းပြောကြားနေစဉ်



(20.12.2023) ရက်နေ့ UAB Bank တာဝန်ရှိသူ Mr. Eward နှင့် အဖွဲ့  
MMID ကုမ္ပဏီ Dr. Tun Tun Aung (MD) နှင့် လာရောက် တွေ့ဆုံဆွေးနွေးစဉ်



Mandalay International Trade Fair & Investment Forum ပြပွဲတွင် မန္တလေး မြို့သာစက်မှုဥယျာဉ်မြို့တော် စီမံကိန်း ပြခန်းသို့ သတင်းမီဒီယာများမှ စီမံကိန်း အကြောင်းနှင့် ပတ်သက်၍ သိရှိလိုသည်များကို မေးမြန်းစဉ်



မန္တလေး မြို့သာစက်မှုဥယျာဉ်မြို့ စီမံကိန်းကို အများပြည်သူများ အထူးစိတ်ဝင်စားပြီး ကြည့်ရှု စုံစမ်း မေးမြန်း လာရောက်သည့် ဧည့်သည်တော်များ



(6.2.2024) ရက်နေ့တွင်  
British Chamber of Commerce  
Mr. Ian Fox (CEO) မှ  
MMID Public Co.,Ltd.  
Dr. Tun Tun Aung (MD) &  
U Nyi Nyi Aung (PD) တို့နှင့်  
မြို့သာ စက်မှုဥယျာဉ်မြို့ စီမံကိန်း  
နှင့် ပတ်သက်ပြီး  
လာရောက် လေ့လာခြင်း





(5.3.2024) ရက်နေ့တွင် မြန်မာနိုင်ငံတွင် ရင်းနှီးမြှုပ်နှံမှုလုပ်ငန်းများ ဆောင်ရွက်လျက်ရှိသော Mitsubishi Co., ၏ CEO အသစ် Mr. Hirofumi Yasuhara က MMID ကုမ္ပဏီ ဥက္ကဋ္ဌ ဦးအောင်ဝင်းနိုင် အား R H G C ရုံးချုပ် တွင် လာရောက်မိတ်ဆက် တွေ့ဆုံစဉ်





(18.8.2023) ရက်နေ့တွင်  
MMID Public Co.,Ltd.  
Dr. Tun Tun Aung (MD) နှင့်  
Urban Development Director Ms. Jess တို့  
နေပြည်တော်သို့ သွားရောက်ပြီး  
China Railway Engineering Corporation  
Mr. Wang Guo Liang (Chief Representatives)  
Mr. Xu Jang Bo (Engineer) တို့နှင့် တွေ့ဆုံပြီး  
China Railway အကြောင်း လေ့လာခဲ့ပါသည်။

(16.8.2023) ရက်နေ့တွင်  
China South Asia Expo Kunming ပြပွဲတွင်  
မြို့သာစက်မှုဥယျာဉ်မြို့ စီမံကိန်း နှင့်  
China Hengyi Group တို့ ပူးပေါင်း ပြသခဲ့၍  
Chairman Mr. Duan Zhi Kui &  
Myotha Project Urban Development  
Director Mr. George တို့ တက်ရောက်ခဲ့စဉ်



(21.12.2023) ရက်နေ့ RHGC ရုံးချုပ် တွင် မြို့သာစက်မှုဥယျာဉ်မြို့ စီမံကိန်းနှင့်  
China Yunnan Pilot Trade Zone International Park Group တို့ ရင်းနှီးမြှုပ်နှံမှု Business Opportunity  
ပူးပေါင်းဆောင်ရွက်နိုင်ရေး လာရောက် လေ့လာ အမြင်ခြင်း ဖလှယ် ဆွေးနွေးခဲ့ပါသည်။



(16.9.2024) ရက်နေ့တွင် MMID - Dr. Tun Tun Aung (MD) ဦးစီးသော ဒါရိုက်တာအဖွဲ့ဝင်များ၊ အရာထမ်း၊ ဝန်ထမ်းများနှင့် မြို့သာစက်မှုဥယျာဉ်မြို့ စီမံကိန်း CSR အဖွဲ့တို့ တံတားဦးမြို့ ရေသဖန်းဘုန်းတော်ကြီးကျောင်း၌ ရေဘေးသင့်ပြည်သူ (၉၀၀) ခန့် အတွက် တစ်ဦးလျှင် (၆၃၀၀/-) တန်ဘိုးရှိ ရေနှင့် စားသောက်ဖွယ်ရာပစ္စည်းများ သွားရောက် လှူဒါန်းစဉ်



MMID ဒါရိုက်တာအဖွဲ့ဝင်များ၊ အရာထမ်း၊ ဝန်ထမ်းများနှင့် မြို့သာစက်မှုဥယျာဉ်မြို့ စီမံကိန်း CSR အဖွဲ့တို့ ရေဘေးသင့်ပြည်သူများ လှူဒါန်းရန် မထွက်ခွာမီ စုပေါင်းမှတ်တမ်း



၁၅.၉.၂၀၂၄ (တနင်္ဂနွေနေ့)  
MMID ဥက္ကဋ္ဌ ဦးအောင်ဝင်းခိုင် မှ  
ရုံးချုပ်တွင် အရာထမ်း ဝန်ထမ်းများနှင့်  
မြို့သာစိမ့်ကိန်း CSR အဖွဲ့ (၄၅) ဦး တို့  
ရေဘေးသင့်ပြည်သူများ လှူဒါန်းရန်  
ရေနှင့် စားသောက်ဖွယ်ရာပစ္စည်းများ  
ထုတ်ပိုးနေသည်ကို လာရောက်အားပေးကြည့်ရှုစဉ်





တံတားဦးမြို့၊ ရေသဖန်းဘုန်းတော်ကြီး  
 ကျောင်းတိုက်တွင်  
 MMID ဒါရိုက်တာအဖွဲ့ဝင်များ၊  
 အရာထမ်း ဝန်ထမ်းများနှင့် CSR အဖွဲ့တို့  
 ရေဘေးသင့်ပြည်သူများ အတွက်  
 ရေနှင့် စားသောက်ဖွယ်ရာပစ္စည်းများ  
 သွားရောက် လှူဒါန်းစဉ်





တံတားဦးမြို့နယ်  
သံဃာ့နာယကဆရာတော်အား  
လှူဖွယ်ဝတ္ထုပစ္စည်းများ  
လှူဒါန်းပူဇော်ရန် လျှောက်ထားနေခြင်းနှင့်  
ရေဘေးသင့်ပြည်သူ တစ်ဦးချင်းအား  
ရေနှင့် စားသောက်ဖွယ်ရာ  
ပစ္စည်းများ ပေးအပ်နေစဉ်





တံတားဦးမြို့နယ်၊ စကားအင်း မဟာဇေရုံဘုန်းတော်ကြီးကျောင်း ဆရာတော်အား  
လှူဖွယ်ဝတ္ထုပစ္စည်းများ လှူဒါန်းပူဇော်ရန် လျှောက်ထားနေခြင်းနှင့်  
ရေဘေးသင့်ပြည်သူ (၁၀၀၀) ခန့်အား တစ်ဦးချင်း ရေနှင့် စားသောက်ဖွယ်ရာ  
ပစ္စည်းများ ပေးအပ်နေစဉ်





MMID ဒါရိုက်တာအဖွဲ့ဝင်များ၊ အရာထမ်း ဝန်ထမ်းများနှင့် CSR အဖွဲ့တို့ တံတားဦးမြို့နယ်၊ သဲမောင်းကန်ကျေးရွာ (တတိယနေရာ) သို့ ရောက်ရှိလာပြီး ရေဘေးသင့် ပြည်သူ (၁၁၀၀) ခန့်အား တစ်ဦးချင်း ရေနံ ဓားသောက်ဖွယ်ရာ ပစ္စည်းများ ပေးအပ်နေစဉ်





မြို့သာစက်မှုဥယျာဉ်မြို့အတွင်း အမျိုး ဘာသာ သာသနာ ထွန်းကားပြန့်ပွားရေး ဆောင်ရွက်ထားရှိမှု



လောကချမ်းသာ နဂါးရုံဘုရား



နေချင်းပြီး တည်ထားသော ဇေယျသိဒ္ဓိသဗ္ဗသုမင်္ဂလာစေတီ



မစိုးရိမ်တိုက်သစ်မဟာနာယကဆရာတော် ဘဒ္ဒန္တ ဝါသေဠာဘိဝံသ ဗုဒ္ဓဂါယာ မဟာဗောဓိပင်မှ မျိုးပွားထားသော ဗောဓိညောင်ပင်ပျိုးအား ပင့်ဆောင်ပြီး မြေချစိုက်ပျိုးခြင်း



'ဟုန်' မိသားစု ဦးအောင်ဝင်းခိုင် + ဒေါ်ကြူကြူဝင်း မိသားစု၊ သမီးထွေး မသန္တာအောင် လှူဒါန်းထားသော မြို့သာ အောင်တော်မူဓမ္မာရုံ



၂၀၂၃ - ခုနှစ်၊ စက်တင်ဘာလ (၁) ရက်နေ့ တွင်  
MMID ဥက္ကဋ္ဌ ဦးအောင်ဝင်းခိုင်၊ ဇနီး ဒေါ်ကြူကြူဝင်း  
မိသားစု ဦးစီးပြီး အရာထမ်း ဝန်ထမ်းများ၊ မြို့သား၊  
ဆီမီးခုံဆိပ်ကမ်း ဒေသမှ သံဃာတော် (၇၅) ပါး နှင့်  
ကျေးလက်ပြည်သူများ (၄၅၉) ဦး စုစည်းပြီး  
နေပြည်တော်၌ တည်ထား ကိုးကွယ်သည့်  
မာရဝိဇယဗုဒ္ဓရုပ်ပွားတော်မြတ်ကြီး အား  
သွားရောက် ဖူးမျှော်နေစဉ်



ဦးအောင်ဝင်းခိုင် + ဒေါ်ကြူကြူဝင်း သား၊ သမီး၊ မြေး မိသားစု





နေပြည်တော် တွင် တည်ထားကိုးကွယ်တော်မူသည့်  
 မာရဝိဇယဝုဒ္ဓရုပ်ပွားတော်မြတ်ကြီး အား  
 မြို့သာစီမံကိန်း ဒေသခံ သံဃာတော်များ  
 ကျေးလက်ပြည်သူများ၊ ဒါရိုက်တာအဖွဲ့ဝင်များ၊  
 အရာထမ်း ဝန်ထမ်းများ  
 စိတ်ချမ်းမြေ့စွာဖြင့် သွားရောက်၍  
 ဖူးမျှော်ခဲ့ရသည့် ဘုရားဖူးခရီးစဉ် မှတ်တမ်း





၂၀၂၃ ခုနှစ်

ပြင်ဦးလွင်မြို့နယ်၊ ပြင်စာပုံကျေးရွာ၊  
ပြင်စာမစိုးရိမ်တိုက်သစ်၊ မဟာလောကပါလ  
ကုန်းတော်ပေါ်ရှိ စိတ္တပါလဗုဒ္ဓဝိပဿနာဗိမာန်တော်  
အတွင်း သံဃာတော်များအား  
ဟုန်မိသားစု-ဦးအောင်ဝင်းခိုင် + ဒေါ်ကြူကြူဝင်း  
မိသားစုတို့ ဦးစီးပြီး  
Director များ နှင့် အရာထမ်း ဝန်ထမ်းများ  
ဝါဆိုသင်္ကန်းနှင့် လှူဖွယ်ဝတ္ထု ပစ္စည်းများ  
လှူဒါန်းဆက်ကပ်ပူဇော်စဉ်



‘ဟုန်’ မိသားစု ဦးအောင်ဝင်းခိုင် + ဒေါ်ကြူကြူဝင်း  
မိသားစု မှ လှူဒါန်းထားသော  
စိတ္တပါလဗုဒ္ဓဝိပဿနာဗိမာန်တော်





ပြင်ဦးလွင်မြို့နယ်၊ ပြင်စာဝံပြကျေးရွာ၊ ပြင်စာမစိုးရိမ်တိုက်သစ်၊ မဟာလောကပါလကုန်းတော်ပေါ်၌ (အဋ္ဌမ) အကြိမ် အဘိလင်္ကာရ - ရဟန်းကျော်စာမေးပွဲ စာအောင်လက်မှတ်ဆက်ကပ်ပွဲ နှင့် ထာဝရပဒေသာပင်စိုက်ထူလှူဒါန်းပွဲအခမ်းအနား



## BOARD OF DIRECTORS

ဒါရိုက်တာအဖွဲ့ဝင်များ



### ဦးအောင်ဝင်းခိုင်

(ဥက္ကဋ္ဌနှင့် အမှုဆောင်အရာရှိချုပ်)

ဦးအောင်ဝင်းခိုင်သည် မြန်မာတိုင်းရင်းသားတစ်ဦး ဖြစ်ပြီး ရှမ်းပြည်နယ်မြောက်ပိုင်း၊ ဟိုပန် မြို့နယ်၊ ကျင်းချန်းကျေးရွာတွင် မွေးဖွားခဲ့ပါသည်။ ၁၉၅၄ ခုနှစ်မှစ၍ ကွတ်ခိုင်မြို့ Stella Maris Convent ကျောင်းတွင် ပညာစတင်ဆည်းပူးခဲ့ပါသည်။ ၁၉၆၄-ခုနှစ်တွင် St. Joseph High School ကျောင်းတွင် တက္ကသိုလ်ဝင်စာမေးပွဲဖြေဆို အောင်မြင်ခဲ့ပြီး မိမိ နေထိုင်ခဲ့သည့် ဟိုပန်မြို့နယ် လယ်ယာနှင့် လုပ်ငန်းပေါင်းစုံ သမဝါယမအသင်း အတွင်းရေးမှူး အဖြစ် (၃) နှစ် တာဝန် ထမ်းဆောင်ခဲ့ပါသည်။

၁၉၆၇-ခုနှစ်တွင် နယ်မြေအေးချမ်းတည်ငြိမ်မှုမရှိခြင်းကြောင့် မိသားစုနှင့် မန္တလေးမြို့ သို့ ပြောင်းရွှေ့ နေထိုင်လာခဲ့ပါသည်။ မိသားစု၏ မိရိုးဖလာကိုးကန့်လက်ဖက်လုပ်ငန်းကို လုပ်ကိုင်ခဲ့ပါသည်။ ၁၉၈၂ ခုနှစ်မှ ၁၉၈၉ ခုနှစ်အထိ နိုင်ငံခြားကုမ္ပဏီဖြစ်သည့် RCC Red Chamber Company (USA), Wood Craft Company (India), Lunsum Co., Ltd (Thailand) စသော ကုမ္ပဏီတို့၏ မြန်မာနိုင်ငံဌာနေကိုယ်စားလှယ် (Representative) အဖြစ် တာဝန်ယူပြီး ရန်ကုန်မြို့တွင် ရေလုပ်ငန်းဝန်ကြီးဌာနနှင့် သစ်တောဝန်ကြီးဌာနတို့တွင် သစ်လုပ်ငန်းနှင့် ရေငံပုစွန် Export လုပ်ငန်းအတွက် (၈) နှစ် တာဝန်ယူ ဆောင်ရွက်ခဲ့ ပါသည်။ ၁၉၈၉-ခုနှစ်တွင် မြန်မာနိုင်ငံ၏ စီးပွားရေးကို Market Orientate Economic System စနစ်အဖြစ် ပြောင်းလဲပြုပြင်သည့်အချိန်တွင် ရန်ကုန်မှ မန္တလေးသို့ ပြန်လာပြီး ၁၉၉၀-ခုနှစ် တွင် Hi-Tech Forest Industry ကုမ္ပဏီကို တည်ထောင်ပြီး သစ်အချောထည်



စက်ရုံတည်ဆောက်၍ 90% Export လုပ်ငန်းများကို စတင် ဆောင်ရွက်ခဲ့ပါသည်။

၁၉၉၀-ခုနှစ်တွင် UNDP ၏ Sponsor ဖြင့် ရန်ကုန်တွင် ကုန်သွယ်ရေး ဝန်ကြီးဌာနမှ ဖွင့်လှစ်သည့် International Trading Business, Management, GSP-Preference သင်တန်းများကို တက်ရောက်အောင်မြင်ခဲ့၍ မြန်မာနိုင်ငံ၏ ကုန်သွယ်ရေးဝန်ကြီးဌာနမှ ဦးစီးသော ကိုယ်စားလှယ်အဖွဲ့ တစ်ဖွဲ့တွင် အဖွဲ့ဝင်အဖြစ် ရွေးချယ်ခံရပြီး အနောက်ဥရောပနိုင်ငံများသို့ (၂၆) ရက် ကြာ Trade Study Tour သွားရောက် လေ့လာခဲ့ပါသည်။

ခရီးစဉ်မှ ပြန်လည်ရောက်ရှိချိန်တွင် ၁၉၉၀ ခုနှစ်၌ စာတမ်းတစ်စောင် ပြုစု၍ မန္တလေးတိုင်းဒေသကြီးအစိုးရအဖွဲ့သို့ တင်ပြရာ ၁၉၉၀ ခုနှစ်တွင်ပင် မြန်မာနိုင်ငံ၏ ပထမဦးဆုံးသော မန္တလေးစက်မှုဇုန်၏ စီမံခန့်ခွဲရေးကော်မတီတွင် ဥက္ကဋ္ဌ တာဝန်ကို ၂၀၁၅-ခုနှစ်၊ ဒီဇင်ဘာလအထိ တစ်ဆက်တည်း တာဝန်ယူဆောင်ရွက်ခဲ့ပါသည်။ ၂၀၁၅-ခုနှစ်တွင် မန္တလေးစက်မှုဇုန် ကော်မတီအသစ်ကို ပြန်လည်ဖွဲ့စည်းဆောင်ရွက်စေခဲ့ပြီး ယနေ့အချိန်အထိ ဂုဏ်ထူးဆောင်နာယကအဖြစ် တာဝန်ယူဆောင်ရွက်လျက် ရှိပါသည်။

၁၉၉၃ ခုနှစ်မှ ၂၀၁၅ ခုနှစ်အထိ မန္တလေးတိုင်းဒေသကြီးကုန်သည်များနှင့် စက်မှုလုပ်ငန်းရှင်များအသင်း (MRCCI) တွင် ဒုတိယဥက္ကဋ္ဌ အဖြစ် (၁၀) နှစ်၊ ဥက္ကဋ္ဌ အဖြစ် (၁၂) နှစ် တာဝန်ထမ်းဆောင်ခဲ့ပြီး ၂၀၁၅ ခုနှစ်တွင် New Blood လူငယ်များဖြင့် Reform အသစ်ဖွဲ့စည်းပြီး ဂုဏ်ထူးဆောင်နာယကအဖြစ် ဆောင်ရွက်လျက် ရှိပါသည်။

၁၉၉၄ ခုနှစ် တွင် မြန်မာနိုင်ငံ၏ ပထမဦးဆုံးသော တိုင်းရင်းသား ပုဂ္ဂလိကပိုင် မြန်မာဆင် Hi-Tech ဘိလပ်မြေ စက်ရုံကို တည်ဆောက်ခဲ့ပြီး MCICL ကုမ္ပဏီတွင် လက်ရှိအချိန်ထိ ဥက္ကဋ္ဌ အဖြစ် တာဝန်ယူ ဆောင်ရွက်လျက်ရှိပါသည်။ ၂၀၁၅-ခုနှစ်တွင် နိုင်ငံတော်၏ စီမံကိန်းတစ်ခုဖြစ်သော သံရည်ကျို စက်ရုံတစ်ခု ပုံလောင်း ပုံဖိစက်ရုံ MRIC ကုမ္ပဏီတွင် BOD ဥက္ကဋ္ဌအဖြစ် ယခုအချိန်ထိ တာဝန်ယူ ဆောင်ရွက်လျက် ရှိပါသည်။

နိုင်ငံတော်အကြီးအကဲ၏ လမ်းညွှန်မှုဖြင့် မြန်မာနိုင်ငံအလယ်ပိုင်း မိုးခေါင်ရေရှားရပ်ဝန်းအတွင်း ဖွံ့ဖြိုးရေး နိမ့်ကျသည့် မြို့သာကျေးလက်ဒေသကို လူမှုစီးပွားဘဝ အမြန်ဆုံး ဖွံ့ဖြိုးတိုးတက်လာစေရန် မန္တလေးတိုင်းဒေသကြီးအစိုးရအဖွဲ့၏ စီမံကိန်းကြီးဖြစ်သော မန္တလေး-မြို့သာစက်မှုဥယျာဉ် မြို့တော်စီမံကိန်းနှင့် ဧရာဝတီဆီမီးခုံ ဆိပ်ကမ်းစီမံကိန်းကို Master Developer အဖြစ် ရင်းနှီးမြှုပ်နှံ အကောင်အထည်ဖော်ဆောင်ရွက်လျက်ရှိသည့် MMID Public Co., Ltd တွင် ၂၀၁၂ ခုနှစ်မှ ယခုအချိန်အထိ ဥက္ကဋ္ဌ နှင့် အမှုဆောင်အရာရှိချုပ် (Chairman & CEO) အဖြစ် တာဝန်ယူ ဆောင်ရွက်လျက်ရှိပါသည်။



ဒေါက်တာထွန်းထွန်းအောင်  
(Managing Director)

ဒေါက်တာထွန်းထွန်းအောင် သည် မန္တလေးဆေးတက္ကသိုလ် M.B.B.S ဘွဲ့နှင့် University of Thai Chamber of Commerce မှ MBA (စီးပွားရေးစီမံခန့်ခွဲမှု မဟာဘွဲ့) တို့ကို ရရှိခဲ့ပါသည်။ မိသားစုစီးပွားရေးလုပ်ငန်းများတွင် အမြဲပါဝင် ဆောင်ရွက်လျက်ရှိရာ မန္တလေးစက်မှုဇုန်ရုံ ပထမဆုံး တန်ဖိုးမြှင့် သစ်အချော ထည်စက်ရုံ Hi-Tech Forest Industries Co., Ltd (1990) ၏ ဒါရိုက်တာ အဖြစ် ၎င်း၊ မြန်မာနိုင်ငံတွင် ပထမဆုံး တိုင်းရင်းသားပုဂ္ဂလိကပိုင် Mandalay Cement Industries Co., Ltd (1994) မြန်မာဆင် ဘီလပ်မြေစက်ရုံ၏ ဒါရိုက်တာ အဖြစ်၎င်း တာဝန်ထမ်းဆောင်ခဲ့ပါသည်။ မိသားစု တည်ထောင်သော Royal Hi-Tech Group Co., Ltd ၏ အမှုဆောင် ဒါရိုက်တာလည်း ဖြစ်ပါသည်။

ဒေါက်တာထွန်းထွန်းအောင် သည် စွန့်ဦးတီထွင်မှုကို စိတ်အားထက်သန် သကဲ့သို့ ၂၀၀၃ ခုနှစ်မှ စတင်၍ Royal Hi-Tech Group Co., Ltd ၏ အောက် တွင် ဝန်ဆောင်မှုပေးသော ကုမ္ပဏီများစွာကို ဖန်တီးခဲ့ပါသည်။ မန္တလေးမြို့၌ ၂၀၀၃ ခုနှစ်တွင် Asia Speed Construction Co., Ltd ၊ ၂၀၀၄ ခုနှစ်တွင် Asia Bright Way IT Co., Ltd ၊ ၂၀၀၅ ခုနှစ် တွင် Asia Speed General Services Co., Ltd ၊ ၂၀၁၅ ခုနှစ်တွင် Global Hi-Tech Engineering Co., Ltd ၊ ၂၀၁၆ ခုနှစ် တွင် Mandalay Piling Co., Ltd နှင့် Asia Bright Land International Development Co., Ltd စုစုပေါင်း ကုမ္ပဏီ (၆) ခုကို Founder အဖြစ် တည်ထောင် ဦးဆောင် ခဲ့ပါသည်။

ဆေးဘက်ဆိုင်ရာ ဆရာဝန်ဘွဲ့ရတစ်ဦး ဖြစ်သည်နှင့်အညီ ကျန်းမာရေး စောင့်ရှောက်မှု ဝါသနာအရ Inn Gyin Phyu Laboratory and Inn Gyin Phyu Specialist Clinic ၏ Founder အဖွဲ့ဝင်အဖြစ်လည်း ပါဝင် ဆောင်ရွက်ခဲ့ပါသည်။ မြန်မာနိုင်ငံတွင် ပထမဆုံး ပုဂ္ဂလိက လျှပ်စစ်ဓာတ်အားဖြန့်ဖြူးရေး ကုမ္ပဏီ ဖြစ်သည့် Pacific Electric Co., Ltd ၏ Founder အဖွဲ့ဝင် တစ်ဦးလည်းဖြစ် ပါသည်။ မန္တလေးတိုင်းဒေသကြီး ကုန်သည်များနှင့် စက်မှုလက်မှုလုပ်ငန်းရှင်များ အသင်း MRCCI ၊ မြန်မာနိုင်ငံရင်းနှီးမြှုပ်နှံသူများအသင်း Myanmar Developer Association (MDA) နှင့် Mandalay Construction Entrepreneur Association MCEA တို့တွင် အမှုဆောင်အဖွဲ့ဝင်အဖြစ် အသီးသီး ပါဝင်လျက်ရှိပါသည်။ ၂၀၁၂ ခုနှစ်မှစ၍ ယနေ့အချိန်အထိ MMID အများနှင့်သက်ဆိုင်သော ကုမ္ပဏီလီမိတက် ၏ မန်နေဂျင်းဒါရိုက်တာအဖြစ် တာဝန်ယူဆောင်ရွက်လျက်ရှိပါသည်။



ဦးမြင့်တင်  
(Director)

ဦးမြင့်တင် သည် ရန်ကုန်ဝိဇ္ဇာသိပ္ပံတက္ကသိုလ်မှ ၁၉၇၈ ခုနှစ်တွင် သိပ္ပံဘွဲ့ရရှိပြီး ဗိုလ်လောင်း သင်တန်းအမှတ်စဉ် (၅၈) သို့ တက်ရောက်ခဲ့သည်။ ၁၉၈၀ မှ ၂၀၀၉ ခုနှစ်ထိ တပ်မတော်တွင် တာဝန်ထမ်းဆောင်ခဲ့သည်။ ၂၀၀၉ မှ ၂၀၁၈ ထိ ပြည်ထဲရေး ဝန်ကြီးဌာန၊ အထွေထွေအုပ်ချုပ်ရေးဦးစီးဌာနတွင် တာဝန်ထမ်းဆောင်ခဲ့ပြီး ၂၀၁၈ ခုနှစ်၊ ဖေဖော်ဝါရီလတွင် သက်ပြည့်အငြိမ်းစားရယူခဲ့သည်။ ၂၀၁၈ ခုနှစ်မှစ၍ MMID အများနှင့်သက်ဆိုင်သော ကုမ္ပဏီလီမိတက်တွင် Director အဖြစ် ဆောင်ရွက်လျက် ရှိပါသည်။



ဦးသန်းဦး  
(Director)

ဦးသန်းဦး သည် ၁၉၈၀ ခုနှစ်တွင် ရန်ကုန်စက်မှုတက္ကသိုလ်မှ B.E (Min.) ဘွဲ့ရရှိ ခဲ့သည်။ ၁၉၈၁ ခုနှစ်တွင် တပ်မတော် ဗိုလ်လောင်းသင်တန်းအမှတ်စဉ် (၆၃) သို့ တက်ရောက်ခဲ့ပြီး အင်ဂျင်နီယာတပ်ဖွဲ့တွင် တာဝန်ထမ်းဆောင်ခဲ့ပါသည်။ ၂၀၀၇ ခုနှစ် တွင် တပ်မတော်မှ ဒုတိယ ဗိုလ်မှူးကြီးအဆင့်ဖြင့် အငြိမ်းစားယူခဲ့ပြီး နေပြည်တော် စည်ပင်သာယာရေးကော်မတီတွင် ညွှန်ကြားရေးမှူး၊ ဒုတိယညွှန်ကြားရေးမှူးချုပ်၊ ကော်မတီဝင် (ညွှန်ကြားရေးမှူးချုပ်)အဆင့်ဖြင့် အဆင့်ဆင့်ရာထူးတိုး ထမ်းဆောင် ခဲ့ပါသည်။ တာဝန်ထမ်းဆောင်စဉ် ကာလအတွင်း စင်္ကာပူ၊ အင်ဒိုနီးရှား၊ မလေးရှား၊ ဘရူနိုင်းနိုင်ငံတို့၏ မြို့ပြတည်ဆောက်ရေးဆိုင်ရာလေ့လာရေးခရီးနှင့် သင်တန်းများ တက်ရောက် ခဲ့ပါသည်။ ၂၀၁၄ ခုနှစ်တွင် နေပြည်တော် စည်ပင်သာယာရေး ကော်မတီမှ အငြိမ်းစားယူခဲ့ပြီး ပြင်ဦးလွင်မြို့တွင်နေထိုင်၍ ဟိုတယ်နှင့်ခရီးသွား လုပ်ငန်းများ ဆောင်ရွက်လျက်ရှိပါသည်။ ၂၀၁၇ ခုနှစ်မှစ၍ MMID အများနှင့် သက်ဆိုင်သောကုမ္ပဏီလီမိတက်တွင် Director အဖြစ် ဆောင်ရွက်လျက် ရှိပါသည်။



အိမ်ချိုချို  
(Director)

အိမ်ချိုချို သည် ၁၉၉၆ ခုနှစ်တွင် မန္တလေးတက္ကသိုလ်မှ B.A (English) ဘွဲ့ ရရှိခဲ့ပြီး ၁၉၉၈ ခုနှစ်တွင် အမေရိကန်နိုင်ငံသို့ သွားရောက်၍ ဆက်လက်ပညာဆည်းပူး သင်ကြားခဲ့ပါသည်။ ၂၀၀၁ ခုနှစ်တွင် အမေရိကန် Arizona State University မှ B.Sc Finance ဘွဲ့နှင့် ၂၀၁၀ ခုနှစ်တွင် Post-Baccalaureate Certificate in Accounting ဘွဲ့ကို ထပ်မံရရှိခဲ့ပါသည်။ အမေရိကန်နိုင်ငံတွင် နေထိုင်စဉ် Commercial Banking လုပ်ငန်းများတွင် လုပ်ကိုင်၍ အတွေ့အကြုံ ရယူခဲ့ပါသည်။ ၂၀၁၅ ခုနှစ်၊ စက်တင်ဘာလမှစ၍ ၂၀၁၃ ခုနှစ်၊ ဒီဇင်ဘာလအထိ Arizona State University ၏ Sun Devil Athletic Department ရှိ Finance Department တွင် (၈) နှစ်ကျော် တာဝန်ယူထမ်းဆောင်ခဲ့ပါသည်။ ၂၀၁၃ ခုနှစ်၊ ဒီဇင်ဘာလတွင် MMID ၏ လုပ်ငန်းလှုပ်ရှားမှုအရ Finance Manager အဖြစ် (၂) နှစ် တာဝန် ယူပြီး ၂၀၁၆ ခုနှစ်မှ ၂၀၁၉ ခုနှစ်အထိ Finance Director အဖြစ် တာဝန် ယူလျက် ရှိပါသည်။ ၂၀၁၉ ခုနှစ်၊ စက်တင်ဘာလတွင် MMID Board of Director အဖွဲ့ဝင်အဖြစ် ရွေးချယ်ခံရပြီး Finance Director တွဲဖက် တာဝန်ယူ ဆောင်ရွက်လျက် ရှိပါသည်။



ဦးမျိုးမြင့်ဦး  
(Director)

ဦးမျိုးမြင့်ဦး သည် အင်းစိန်စက်မှုလက်မှုသိပ္ပံမှ A.G.T.I (Civil) ဘွဲ့ရရှိခဲ့ပြီး အဝေးသင် တက္ကသိုလ်မှ B.A (Myanmar) ဘွဲ့ရရှိခဲ့ပါသည်။ ၁၉၉၃ ခုနှစ်မှ ၁၉၉၅ ခုနှစ်အထိ ငမိုးရိပ်သည် တည်ဆောက်ရေးလုပ်ငန်းတွင် နေ့စားအင်ဂျင်နီယာရာထူးဖြင့် ဆည်ပိုလွှဲ တည်ဆောက်ခြင်းလုပ်ငန်းကို လုပ်ကိုင်ခဲ့ပြီး ၁၉၉၅ ခုနှစ်မှ ၂၀၁၃ ခုနှစ်အထိ ဆောက်လုပ်ရေးအင်ဂျင်နီယာ တပ်ဖွဲ့တွင် ဒုတိယအရာရှိရာထူးဖြင့် Construction လုပ်ငန်းကို လုပ်ကိုင်ခဲ့ပါသည်။ ၂၀၀၆ ခုနှစ်မှစ၍ ယခုအချိန်အထိ ဇေယျာဘုန်း ကုမ္ပဏီ လီမိတက်တွင် Managing Director ရာထူးဖြင့် Construction & Steel Structure လုပ်ငန်းများလုပ်ကိုင်လျက်ရှိပါသည်။ မန္တလေးစည်ပင်သာယာရေးကော်မတီ အကြီးတန်း လိုင်စင်ရအင်ဂျင်နီယာလက်မှတ်ရရှိထားပြီး ၂၀၁၈ ခုနှစ်၊ ဇူလိုင်လ (၈) ရက်နေ့တွင် Myanmar Engineering Council မှ ချီးမြှင့်သော REGISTRATION FOR SENIOR ENGINEER (CONSTRUCTION ENGINEER) Certificate No RSE. 2654 ရရှိခဲ့ပါသည်။ လူမှုရေး၊ ဘာသာရေးလုပ်ငန်းများအနေဖြင့် စက်မှုသိပ္ပံ (အင်းစိန်) လူမှုကူညီရေးအသင်း အမှုဆောင်အဖြစ်လည်းကောင်း၊ မစိုးရိမ်တိုက်သစ် မဟာနာယက ဆရာတော် နိုင်ငံတော်သံဃမဟာနာယက အကျိုးတော်ဆောင်ချုပ် ဆရာတော်ကြီး ဘဒ္ဒန္တဝါသေဠဘိဝံသ ၏ ဩဝါဒံယူ၍ သာသနာပြုလုပ်ငန်းများတွင် အကြံပေး အင်ဂျင်နီယာအဖြစ်လည်းကောင်း ဆောင်ရွက်လျက်ရှိပါသည်။ ၂၀၁၉ ခုနှစ်မှစ၍ MMID အများနှင့် သက်ဆိုင်သောကုမ္ပဏီလီမိတက်တွင် Director အဖြစ် ဆောင်ရွက် လျက် ရှိပါသည်။



ဦးမြတ်ထွဋ်  
(Director)

ဦးမြတ်ထွဋ် သည် San Pya Livestock Company Limited တွင် ၂၀၀၁ ခုနှစ်မှစတင်၍ Managing Director အဖြစ် တာဝန်ယူဆောင်လျက်ရှိပါသည်။ Myanmar Fishery Federation တွင် CEC အဖြစ်လည်းကောင်း၊ MRFF (Mandalay Region Fishery Federation) တွင် ဥက္ကဋ္ဌ အဖြစ် ၂၀၁၂ ခုနှစ်မှစ၍ ယနေ့အချိန်အထိ တာဝန်ထမ်းဆောင် လျက်ရှိပါသည်။ MMID အများနှင့် သက်ဆိုင်သောကုမ္ပဏီလီမိတက် တွင် Board of Director အဖွဲ့ဝင်အဖြစ် ဆောင်ရွက်လျက်ရှိပါသည်။



ဒေါ်မြမြမြင့်နိုင်  
(Director)

ဒေါ်မြမြမြင့်နိုင် သည် B.A (IR), MBA (Yangon University of Economic) ဘွဲ့များ ကိုရရှိခဲ့ပြီး ယခုအခါ Assumption University တွင် Ph.D (Organization Development) ကို ကျမ်းပြုဆဲဖြစ်ပါသည်။ ၂၀၀၇ ခုနှစ်မှစတင်၍ April Myanmar Co., Ltd ၏ Managing Director ရာထူးဖြင့် ကျန်းမာရေးဆိုင်ရာ ဝန်ဆောင်မှု လုပ်ငန်းများ၊ Franchise Business လုပ်ငန်းများ၊ Agriculture နှင့် ဆက်စပ် လုပ်ငန်းများ၊ Hotel လုပ်ငန်းများကို လုပ်ကိုင်ဆောင်ရွက်လျက်ရှိပါသည်။ Mandalay Cement Industries Co., Ltd တွင် Director အဖြစ် ၂၀၁၅ ခုနှစ်မှ ယခုအချိန် အထိ Cement Manufacturing လုပ်ငန်းများ လုပ်ကိုင်လျက်ရှိပါသည်။ ၂၀၁၉ ခုနှစ်မှစတင်၍ MMID အများနှင့် သက်ဆိုင်သောကုမ္ပဏီလီမိတက် တွင် Director အဖြစ် ဆောင်ရွက်လျက်ရှိပါသည်။ ကုန်သည် စက်မှုအသင်းချုပ်တွင် အလုပ်အမှုဆောင် အဖြစ်လည်းကောင်း၊ မြန်မာစီးပွားရေးလုပ်ငန်းရှင် အမျိုးသမီးများ ကွန်ယက်တွင် တွဲဘက်အတွင်းရေးမှူးအဖြစ်လည်းကောင်း၊ မြန်မာလူငယ်စွန့်ဦး တီထွင် လုပ်ငန်းရှင်များ အသင်းတွင် Inclusive Business Committee ၏ Chair အဖြစ် လည်းကောင်း တက်ကြွစွာပါဝင်လှုပ်ရှားလျက်ရှိပါသည်။



ဦးအောင်သန်း  
(Director)

ဦးအောင်သန်းသည် ၁၉၇၂ ခုနှစ်တွင် မန္တလေးတက္ကသိုလ်မှ B.Sc (Chemistry) ဘွဲ့ ရရှိခဲ့ပါသည်။ ၁၉၈၃ ခုနှစ် မန္တလေးမြို့တွင် ကြယ်သုံးလုံးပဲခွဲစက်ကို တည်ထောင်၍ ပဲလုပ်ငန်းများကို ယနေ့အထိ လုပ်ကိုင်လျက်ရှိပါသည်။ မန္တလေးမြို့ ပွဲစား ကုန်သည် စက်ပိုင်များ မဟာကထိန်တော်အသင်း (မန္တလေးကုန်စည်ဒိုင်) ၏ အထွေထွေအတွင်းရေးမှူးတာဝန်နှင့် ဒုဥက္ကဋ္ဌ တာဝန်များကို (၈) နှစ်တိုင် တာဝန် ထမ်းဆောင်ခဲ့၍ ယခုလက်ရှိအချိန်တွင် အသင်း နာယက အနေဖြင့် ဆောင်ရွက်လျက် ရှိပါသည်။ မန္တလေးတိုင်းဒေသကြီး ကုန်သည်များ နှင့် စက်မှု လက်မှု လုပ်ငန်းရှင် များအသင်း အတွင်းရေးမှူးတာဝန်နှင့် ဥက္ကဋ္ဌ တာဝန်များ ကိုလည်း (၇) နှစ် တာဝန်ယူ ဆောင်ရွက်ခဲ့ပြီး ယနေ့အချိန်အထိ အသင်း၏ နာယက တစ်ဦး အနေဖြင့် ဆောင်ရွက်လျက် ရှိပါသည်။ ၂၀၂၃ ခုနှစ် မှစ၍ MMID အများနှင့် သက်ဆိုင်သော ကုမ္ပဏီလီမိတက် တွင် Director အဖြစ် ဆောင်ရွက်လျက် ရှိပါသည်။



# CORPORATE GOVERNANCE



ဒေါက်တာမောင်မောင်သိမ်း  
(Independent Director)

ဒေါက်တာမောင်မောင်သိမ်း သည် ရန်ကုန်တက္ကသိုလ်မှ ဥပဒေပါရဂူဘွဲ့ Ph.D (International Economic Law)၊ မဟာဥပဒေဘွဲ့ (LL.M)၊ ဥပဒေဘွဲ့ (LL.B)၊ ဘီအေ (ဥပဒေ) B.A (Law) နှင့် အသုံးချစိတ်ပညာ ဘွဲ့လွန် (Pg.dip in Applied Psychology) ဘွဲ့များရရှိ၍ ဩစတေးလျနိုင်ငံ ဘဏ္ဍာရေးနှင့် အာမခံပညာ အင်စတီကျု ANZIF ၏ Associate ဖြစ်သည်။ ရန်ကုန်တက္ကသိုလ်၊ ဥပဒေပညာ ဌာနတွင် အချိန်ပိုင်းနည်းပြ၊ အိုးအိမ်ဦးစီးဌာန လက်ထောက် ညွှန်ကြားရေးမှူး၊ မြန်မာ့ကြယ်ငါးပွင့်လုပ်ငန်း၊ အာမခံနှင့် လျော်ကြေးဌာန အကြီးတန်းမန်နေဂျာ၊ ဌာနမှူး၊ မြန်မာ့အာမခံလုပ်ငန်း အထွေထွေမန်နေဂျာ၊ မြန်မာနိုင်ငံ အာမခံလုပ်ငန်း ကြီးကြပ်ရေးအဖွဲ့ ဥက္ကဋ္ဌ၊ Securities and Exchange Commission of Myanmar ဥက္ကဋ္ဌ၊ ဘဏ္ဍာရေးဝန်ကြီးဌာန ဒုတိယဝန်ကြီး တာဝန်များ ထမ်းဆောင် ခဲ့ပါသည်။ မြန်မာနိုင်ငံ၏ ပထမဆုံး စတော့ပိတ်အိတ်ချိန်းကို ထူထောင်ရာတွင် ဦးဆောင်ခဲ့ပါသည်။ လက်ရှိတွင် A Insurance Co., Ltd. နှင့် A Life Insurance Co., Ltd. တို့၏ Chairman and CEO အဖြစ် လည်းကောင်း၊ မြန်မာနိုင်ငံ ကုန်သည် စက်မှု အသင်းချုပ် UMFCCI ၏ အကြံပေးပုဂ္ဂိုလ်၊ ဆောက်လုပ်ရေးနှင့် အိုးအိမ်ဖွံ့ဖြိုးရေးဘဏ်၏ Independent Director, Myanmar Finance and Investment Co., Ltd ၏ ဥက္ကဋ္ဌ အဖြစ် ဆောင်ရွက်လျက် ရှိပါသည်။ အင်္ဂလိပ်- မြန်မာဆောင်းပါး (၄၀၀) ကျော်နှင့် လုံးချင်းစာအုပ် (၆) အုပ် ထုတ်ဝေပြီး ဖြစ်ပါသည်။ ဇနီးသည် ဒေါက်တာမွန်မွန်တာနှင့်တွဲ၍ ရေးသားပြုစုခဲ့သော Insurance Law Text Book ကို ဥပဒေပညာ တတိယနှစ် သင်ရိုးစာအုပ်အဖြစ် ပြဌာန်းခြင်း ခံခဲ့ရပါသည်။ နိုင်ငံတော်သမ္မတ၏ စွမ်းရည် အကောင်းဆုံးဆု (Presidential Excellence Performance Award) ကို ၂၀၁၆ ခုနှစ်တွင် ချီးမြှင့်ခြင်း ခံခဲ့ရသည်။ ၂၀၂၁ ခုနှစ်တွင် နိုင်ငံတော်မှ ချီးမြှင့်သော ဝဏ္ဏကျော်ထင်ဘွဲ့ကို လက်ခံရရှိခဲ့ပါသည်။ ၂၀၁၇ ခုနှစ်မှ ၂၀၂၄ ခုနှစ်ထိ Zico International Law Firm (Myanmar Office) တွင် Executive Chairman အဖြစ် တာဝန်ယူ ဆောင်ရွက်ခဲ့ပါသည်။ ပြည်ထောင်စု သမ္မတမြန်မာနိုင်ငံတော် ကုန်သည်များနှင့် စက်မှုလုပ်ငန်းရှင်များ အသင်းချုပ်အောက်တွင် အငြင်းပွားမှုများကို အနုညာတ နည်းဖြင့် ဖြေရှင်းရေးပဟိုဌာနကို ၂၀၁၉ ခုနှစ်တွင် တည်ထောင်ပေးခဲ့၍ ယင်းပဟိုဌာန၏ ဥက္ကဋ္ဌ အဖြစ် ဆောင်ရွက်လျက် ရှိပါသည်။



ဒေါက်တာမွန်မွန်တာ  
(Independent Director)

ဒေါက်တာမွန်မွန်တာ သည် ရန်ကုန်တက္ကသိုလ်မှ ဥပဒေပါရဂူဘွဲ့ Ph.D (International Law)၊ မဟာဥပဒေဘွဲ့ (LL.M)၊ ဥပဒေဘွဲ့ (LL.B)၊ B.A (Law) တို့ကိုရရှိခဲ့ပါသည်။ ရန်ကုန်တက္ကသိုလ်၊ ဥပဒေပညာဌာနတွင် ကထိက၊ ပုသိမ်တက္ကသိုလ် ဥပဒေပညာဌာနတွင် တွဲဖက်ပါမောက္ခ (ဌာနမှူး)၊ ပါမောက္ခ/ဌာနမှူး တာဝန်များကို ထမ်းဆောင်ခဲ့ပါသည်။ ပုသိမ် တက္ကသိုလ် ဥပဒေပညာဌာနတွင် မဟာဥပဒေ (LL.M) သင်တန်းကို စတင်ဖွင့်လှစ်ပေးနိုင်ခဲ့ပါသည်။ ၂၀၁၅ ခုနှစ်မှစ၍ ဒဂုံ တက္ကသိုလ်၊ ဥပဒေပညာဌာနတွင် ပါမောက္ခ/ဌာနမှူး တာဝန်များကို ၂၀၁၆ ဒီဇင်ဘာလ ထိ ထမ်းဆောင်ခဲ့ပါသည်။ ဒဂုံတက္ကသိုလ် ဥပဒေပညာဌာနတွင် မဟာသုတေသန (ဥပဒေ) MRes သင်တန်းကို ၂၀၀၆ ခုနှစ်တွင် စတင်ဖွင့်လှစ် ပေးခဲ့ပါသည်။ အဝေးသင်တက္ကသိုလ်အတွက် သင်ကြားမှုအထောက်အကူပြုလမ်းညွှန်များ ပြုစုခြင်း၊ ပို့ချချက်များကို ရေဒီယိုနှင့် ရုပ်မြင်သံကြားမှ လွှင့်ခြင်းများ ပြုလုပ်ခဲ့ပါသည်။ ဆောင်းပါး၊ စာညွှန်း၊ ကဗျာပုဒ်ရေ (၅၀) ကျော် ရေးသားခဲ့ပါသည်။ ပုသိမ်တက္ကသိုလ် နှင့် ဒဂုံတက္ကသိုလ်များတွင် Certificate in Business Law သင်တန်း၊ Certificate in Court Practice သင်တန်းများ ကိုဖွင့်လှစ်ပေးခဲ့ပါသည်။ ဥပဒေပညာဌာနများ၏ သရုပ်ပြတရားရုံး Moot Court အစီအစဉ်များကိုလည်း ဒဂုံတက္ကသိုလ်မှ ဦးဆောင် သင်တန်းပေး မိတ်ဆက်ပေးခဲ့ပါသည်။ ခင်ပွန်းဖြစ်သူ ဒေါက်တာမောင်မောင်သိမ်း နှင့် တွဲဖက်၍ ရေးသားပြုစုခဲ့သော Insurance Law Text Book ကို ဥပဒေပညာ တတိယနှစ် သင်ရိုးစာအုပ်အဖြစ် ပြဌာန်းခြင်း ခံခဲ့ရသည်။ နယ်သာလန်နိုင်ငံရှိ ကမ္ဘာကျော် Hague Academy of International Law တွင် နိုင်ငံတကာ ဥပဒေဘာသာရပ်ကို ဆည်းပူးခဲ့ပါသည်။ မြန်မာနိုင်ငံအမျိုးသမီးရေးရာအဖွဲ့ချုပ် ဥပဒေရေးရာလေ့လာရေးနှင့် အကြံပြုရေးလုပ်ငန်း အဖွဲ့တွင် အဖွဲ့ခေါင်းဆောင် အဖြစ် တာဝန်ယူဆောင်ရွက်လျက်ရှိပါသည်။ ဒဂုံတက္ကသိုလ်ဥပဒေပညာဌာနမှ မဟာဥပဒေကျောင်းသား/သူများ၏ မဟာဥပဒေကျမ်းများကို ပြင်ပစာစစ် အဖြစ် နှစ်စဉ်ဆောင်ရွက်လျက် ရှိပါသည်။



ဦးမောင်မောင်အောင်  
(Independent Director)

ဦးမောင်မောင်အောင် သည် ရန်ကုန်စီးပွားရေးတက္ကသိုလ်မှ B.com ဘွဲ့ရရှိခဲ့ပြီး CPA လက်မှတ်ရ ပြည်သူ့စာရင်းကိုင် တစ်ဦးဖြစ်ပြီး နှစ်ပေါင်း (၂၀) ကျော် စာရင်းစစ်တာဝန်ခံ၊ စီးပွားရေးလုပ်ငန်းနှင့် အခွန်ဆိုင်ရာအကြံပေးတာဝန်များ ထမ်းဆောင် ခဲ့ပါသည်။ မြန်မာနိုင်ငံ စာရင်းစစ်ချုပ်ရုံးတွင် အလုပ်သင်အဖြစ် (၂) နှစ် တာဝန်ထမ်းဆောင်ခဲ့၍ ၁၉၉၄ ခုနှစ်မှစ၍ မြန်မာနိုင်ငံတွင် စာရင်းစစ်ဆေးရေး ဆိုင်ရာ ဂုဏ်သိက္ခာရှိ ကျော်ကြားသော U Hla Tun Group တွင် ပါဝင်ဆောင်ရွက် ခဲ့ရာ လက်ရှိအချိန်တွင် U Hla Tun & Associates Limited တွင် Director အဖြစ် တာဝန်ထမ်းဆောင်လျက်ရှိပါသည်။ U Hla Tun Hospice (Cancer) Foundation ၏ စီမံခန့်ခွဲရေးကော်မတီအတွင်းရေးမှူးအဖြစ်လည်း ပူးတွဲတာဝန် ထမ်းဆောင် လျက်ရှိပါသည်။ မြန်မာနိုင်ငံစာရင်းကောင်စီအဖွဲ့ဝင်နှင့် မြန်မာနိုင်ငံလက်မှတ်ရ ပြည်သူ့စာရင်းကိုင်များအသင်း၏ အလုပ်အမှုဆောင်တစ်ဦးလည်းဖြစ်ပါသည်။



**ဦးအောင်ခိုင်**  
(Advisor to the Board of Directors)

ဦးအောင်ခိုင်သည် ရန်ကုန်မြို့ ဗဟိုစံပြအစိုးရအထက်တန်းကျောင်း (အထက ၁ လသာ) မှ တန်းမြင့်ကျောင်းထွက်စာမေးပွဲကို ၁၉၆၅ ခုနှစ်တွင် အောင်မြင်ခဲ့ပြီး နောက် ၁၉၆၅ ခုနှစ်မှ ၁၉၆၈ ခုနှစ်အထိ အစိုးရစက်မှုလက်မှုသိပ္ပံ (အင်းစိန်) သို့ တက်ရောက်ဆည်းပူး၍ A.G.T.I (Electrical power) ဒီပလိုမာဘွဲ့ကို လည်းကောင်း၊ ၁၉၆၈ ခုနှစ် မှ ၁၉၇၂ ခုနှစ်အထိ ရန်ကုန် စက်မှုတက္ကသိုလ်သို့ တက်ရောက်ဆည်းပူး၍ B.E (Electrical Power) ဘွဲ့ကိုလည်းကောင်း ရယူခဲ့ပါသည်။ ၁၉၇၃ ခုနှစ်မှစတင်၍ မြန်မာ့လျှပ်စစ်ဓါတ်အားလုပ်ငန်းတွင် စတင်တာဝန် ထမ်းဆောင်ခဲ့ပြီး ၁၉၈၁ ခုနှစ်မှ ၁၉၈၂ ခုနှစ်အထိ နော်ဝေနိုင်ငံ Norwegian Institute of Technology တွင်ပညာဆည်းပူးခဲ့ပြီး Diploma in Electric Power Distribution System (EPDS) ဘွဲ့လွန်ဒီပလိုမာဘွဲ့ကိုရရှိခဲ့ပါသည်။ မြန်မာ့လျှပ်စစ်ဓါတ်အားလုပ်ငန်း (ရန်ကုန်တိုင်း) တွင် ဆက်လက် တာဝန် ထမ်းဆောင်စဉ် လက်ထောက်အင်ဂျင်နီယာ၊ လက်ထောက်အမှုဆောင် အင်ဂျင်နီယာ၊ အမှုဆောင်အင်ဂျင်နီယာရာထူးများသို့ အဆင့်ဆင့် တိုးမြှင့်ခံထားခြင်း ခံခဲ့ရပြီး ၁၉၉၈ ခုနှစ်တွင် တိုင်းလျှပ်စစ်အင်ဂျင်နီယာ (ပဲခူးတိုင်း) အဖြစ် တာဝန်ပေးအပ်ခြင်းခံခဲ့ရပါသည်။ ဆက်လက်၍ ၁၉၉၉ ခုနှစ်မှ ၂၀၀၄ ခုနှစ်အထိ လျှပ်စစ် စွမ်းအားဦးစီးဌာန၊ ဝန်ကြီးရုံးတွင် ညွှန်ကြားရေးမှူး (လက်ထောက် အင်ဂျင်နီယာချုပ်) အဖြစ် လည်းကောင်း၊ ၂၀၀၄ ခုနှစ်မှ ၂၀၀၆ ခုနှစ်အထိ မြန်မာ့လျှပ်စစ်ဓါတ်အားလုပ်ငန်းတွင် ဒုတိယ အင်ဂျင်နီယာချုပ် (ဓါတ်အား သယ်ပို့ ဖြန့်ဖြူးရေး) အဖြစ်လည်းကောင်း၊ ၂၀၀၆ ခုနှစ်မှ ၂၀၀၉ ခုနှစ်အထိ လျှပ်စစ်ဓါတ် အားဖြန့်ဖြူးရေးလုပ်ငန်းနှင့် ရန်ကုန်မြို့တော်လျှပ်စစ်ဓါတ်အားပေး ရေးအဖွဲ့ တို့တွင် အင်ဂျင်နီယာချုပ် အဖြစ် အဆင့်ဆင့်တိုးမြှင့်တာဝန်ထမ်းဆောင်ခဲ့ပါသည်။ ၂၀၀၉ ခုနှစ်တွင် သက်ပြည့်အငြိမ်းစားယူခဲ့ပါသည်။ အငြိမ်းစားယူစဉ် ကာလအတွင်း Asia General Electric Co. Ltd တွင် အင်ဂျင်နီယာချုပ်အဖြစ် တစ်နှစ်တာဝန်ထမ်းဆောင်ပေးခဲ့ပါသည်။ တစ်ဖန် နိုင်ငံတော်အစိုးရမှ တာဝန် ပေးအပ်ချက်အရ ၂၀၁၁ ခုနှစ်မှ ၂၀၁၅ ခုနှစ် အထိ ရန်ကုန်မြို့တော်လျှပ်စစ်ဓါတ် အားပေးရေးအဖွဲ့နှင့် ရန်ကုန်လျှပ်စစ်ဓါတ်အားပေးရေး ကော်ပိုရေးရှင်းတို့တွင် ဥက္ကဋ္ဌအဖြစ် တာဝန်ထမ်းဆောင်ခဲ့ပြီး ၂၀၁၅ ခုနှစ်တွင် အငြိမ်းစားယူခဲ့ပါသည်။ ထိုစဉ်မှစ၍ ယနေ့အထိ Pacific Electric Co. Ltd တွင် President အဖြစ် တာဝန်ထမ်းဆောင်လျက်ရှိပါသည်။



## HIGH LEVEL MANAGEMENT COMMITTEE

စီမံခန့်ခွဲရေးနှင့် အုပ်ချုပ်ရေးကော်မတီ

၁။	ဦးအောင်ဝင်းခိုင်	CHAIRMAN & CEO
၂။	ဒေါက်တာထွန်းထွန်းအောင်	MANAGING DIRECTOR
၃။	ဦးမြင့်တင်	DIRECTOR
၄။	ဦးသန်းဦး	DIRECTOR
၅။	ဦးမျိုးမြင့်ဦး	DIRECTOR
၆။	ဒေါ်ချိုချို	FINANCE DIRECTOR
၇။	ဦးညီညီအောင်	PROJECT DIRECTOR
၈။	ဒေါ်မော်မော်လွင်	GENERAL MANAGER - FINANCE DEPARTMENT
၉။	ဦးထွန်းရင်	GENERAL MANAGER - ADMINISTRATION
၁၀။	MS. JESS LU	DIRECTOR - URBAN DEVELOPMENT & OVERSEAS INVESTMENT
၁၁။	MR. GEORGE LIANG	DIRECTOR - DEVELOPMENT & INVESTMENT DEPARTMENT
၁၂။	ဒေါ်ဇော်ဖြူထွန်းလွင်	CORPORATE SECRETARY YANGON BRANCH OFFICE - GM
၁၃။	ဒေါ်အေမီသန်း	GENERAL SECRETARY



ဦးညီညီအောင်  
(Project Director)

ဦးညီညီအောင် သည် ၁၉၈၇-၁၉၈၈ ခုနှစ်တွင် ရန်ကုန်စီးပွားရေးတက္ကသိုလ် တက်ရောက်ခဲ့ပြီး ၁၉၉၀ ခုနှစ်တွင် အမေရိကန်နိုင်ငံသို့ သွားရောက်၍ ဆက်လက် ပညာသင်ကြားခဲ့ပါသည်။ အမေရိကန်နိုင်ငံ Lamson College မှ B.A (Business Administration Degree) ရရှိခဲ့ပြီး မိမိကိုယ်ပိုင်လုပ်ငန်းကို (၁၀) နှစ် တိတိ လုပ်ကိုင်ခဲ့ပါသည်။ အမေရိကန်နိုင်ငံတွင်ရှိစဉ် Hi-Tech HFI သစ်အချောထည် ကုမ္ပဏီ၏ Import and Export ပိုင်းနှင့် Oversea Marketing ပိုင်းများတွင် တာဝန်ယူ ဆောင်ရွက်ခဲ့ပါသည်။ ၂၀၁၁ ခုနှစ်တွင် မြန်မာနိုင်ငံရှိ မိသားစုပိုင်ဆိုင် သည့် RHGC Group ကုမ္ပဏီမှ တာဝန်ယူ ဆောင်ရွက်လျက်ရှိသည့် MMID အများနှင့် သက်ဆိုင်သောကုမ္ပဏီ၏ လုပ်ငန်းလိုအပ်ချက်အရ မြန်မာနိုင်ငံသို့ ပြန်လာ၍ Project Manager အဖြစ် (၃)နှစ် တာဝန်ထမ်းဆောင်ခဲ့ပြီး ၂၀၁၇ ခုနှစ် မှ ယခုအချိန်အထိ MMID အများနှင့်သက်ဆိုင်သောကုမ္ပဏီလီမိတက်တွင် Project Director အဖြစ် တာဝန်ယူဆောင်ရွက်လျက်ရှိပါသည်။



ဦးထွန်းရင်  
(General Manager Administration)

ဦးထွန်းရင်သည် မန္တလေးတက္ကသိုလ်မှ B.Sc(Physics) ဘွဲ့ရရှိခဲ့ပြီး ၁၉၆၈ ခုနှစ်တွင် စနစ်ဟောင်းအုပ်ချုပ်ရေး ခရိုင်ဝန်ရုံးတွင် စာရေးဝန်ထမ်းအဖြစ် စတင် တာဝန် ထမ်းဆောင်ခဲ့ပါသည်။ အုပ်ချုပ်ရေးစနစ်သစ်ပြည်သူ့ကောင်စီရုံးများတွင် ရုံးအုပ်ကြီး အဖြစ် တာဝန်ထမ်းဆောင်ခဲ့၍ အေးချမ်းသာယာရေးနှင့် ဖွံ့ဖြိုးရေးကောင်စီရုံးများ တွင်လည်း ရုံးအုပ်ကြီးအဖြစ် ဆက်လက်တာဝန်ထမ်းဆောင်ခဲ့ပြီး ၂၀၁၉ ခုနှစ်တွင် မန္တလေးတိုင်း အေးချမ်းသာယာရေးနှင့် ဖွံ့ဖြိုးရေးကောင်စီရုံး အတွင်းရေးမှူး ရုံးအဖွဲ့တာဝန်မှ လုပ်သက်(၄၁)နှစ် အသက် (၆၀) ပြည့် အငြိမ်းစားယူခဲ့ပါသည်။ ၂၀၀၉ ခုနှစ်တွင် MCICL ကုမ္ပဏီတွင် အထွေထွေမန်နေဂျာ အဖြစ် တာဝန်ယူ ဆောင်ရွက်လျက်ရှိပြီး ၂၀၁၃ ခုနှစ်မှစ၍ ယနေ့အချိန်အထိ MMID အများနှင့် သက်ဆိုင်သော ကုမ္ပဏီ၏ Administration General Manager နှင့် မြေယာစီမံ ခန့်ခွဲရေးလုပ်ငန်းများ၊ သက်ဆိုင်ရာဌာနများ၏ Document Control တာဝန်များ ပါ တွဲဖက် ဆောင်ရွက်လျက်ရှိပါသည်။



**Ms. Jess Lu**  
(Director -  
Urban Development &  
Overseas Investment)

Ms. Jess Lu သည် National Taiwan University နှင့် University of Bern တွင် Master of Building & Planning ဘွဲ့ကို ရရှိခဲ့ပါသည်။ ၂၀၀၂ ခုနှစ်တွင် Urban Planner အဖြစ် Singapore SCP Company တွင် လုပ်ကိုင်ခဲ့ပြီး ၂၀၀၄ မှ ၂၀၁၅ ခုနှစ်တွင် Myotha Industrial Park City အပါအဝင် Myanmar Projects အတွက် မန္တလေးမြို့တွင် SCP Myanmar's Urban Planner & Project Coordinator အဖြစ် လုပ်ကိုင်ခဲ့ပါသည်။ ၂၀၁၅ ခုနှစ်တွင် Austria နိုင်ငံတွင် German ဘာသာရပ်ကို သင်ကြားခဲ့ပြီး PTW Architects Firm တွင် Urban Planner အဖြစ် လုပ်ကိုင်ခဲ့ပါသည်။ ၂၀၁၅ ခုနှစ်၊ နိုဝင်ဘာလမှ ယခု အချိန်အထိ MMID အများနှင့် သက်ဆိုင်သောကုမ္ပဏီတွင် Urban Development Director, Overseas Investment Director အဖြစ် တာဝန်ထမ်းဆောင်လျက်ရှိပါသည်။



**Mr. George Liang**  
(Director -  
Development &  
Investment Department)

Mr. George Liang သည် ၁၉၉၁ ခုနှစ်မှ ၁၉၉၅ ခုနှစ်အထိ Mianyang Institute of Building Materials Industry မှ Building Materials Machinery ဘာသာရပ်ဖြင့် ဘွဲ့ရရှိခဲ့ပါသည်။ ၁၉၉၅ ခုနှစ်မှ ၂၀၀၆ ခုနှစ်အထိ China Construction Materials Group Xi'an Engineering Company တွင် Technician, Director of Engineering Department, Deputy Manager, Project Manager အဖြစ် လုပ်ကိုင်ခဲ့ပါသည်။ ၂၀၀၆ ခုနှစ်မှ ၂၀၁၅ ခုနှစ်အထိ MCICL ကုမ္ပဏီတွင် Chief Engineer, New Cement Factory Construction Line and Production Line Management In Charge အဖြစ် တာဝန် ထမ်းဆောင် ခဲ့ပါသည်။ ၂၀၁၅ ခုနှစ်မှ ၂၀၁၈ ခုနှစ်အထိ Sichuan University မှ EMBA ဘွဲ့ရရှိခဲ့ပါသည်။ ၂၀၁၈ ခုနှစ်မှ ယခုအချိန်အထိ MMID ကုမ္ပဏီတွင် Director of Development and Investment Department အဖြစ် တာဝန် ထမ်းဆောင်လျက် ရှိပါသည်။



**ဒေါ်အေးဖြူထွန်းလွင်**  
(Corporate Secretary  
Yangon Branch Office - GM)

ဒေါ်အေးဖြူထွန်းလွင် သည် ၁၉၉၉ ခုနှစ်တွင် Diploma in Accounting (LCCI) ရရှိခဲ့၍ ၂၀၀၀ ခုနှစ်တွင် ရန်ကုန်တက္ကသိုလ်မှ B.Sc (Hons) Physics ဘွဲ့ ရရှိ ခဲ့ပါသည်။ ၂၀၀၃ ခုနှစ်တွင် ရန်ကုန်စီးပွားရေးတက္ကသိုလ်မှ MBA ဘွဲ့ကို ရရှိခဲ့ ပါသည်။ ၁၉၉၉ ခုနှစ်မှ ၂၀၀၁ ခုနှစ်ထိ I.T Link Computer တွင် လုပ်ကိုင် ခဲ့ပါသည်။ ၂၀၀၄ ခုနှစ်တွင် RHGC နှင့် MCICL ကုမ္ပဏီသို့ ဝင်ရောက်ပြီး Import & Export, Administration နှင့် BOD Secretary အဖြစ် တာဝန်ယူ ဆောင်ရွက်ခဲ့ပါသည်။ ၂၀၀၃ ခုနှစ်မှစ၍ MMID အများနှင့်သက်ဆိုင်သော ကုမ္ပဏီ၏ Secretary to the Board of Director အဖြစ် တာဝန် ထမ်းဆောင် ခဲ့ပါသည်။ ၂၀၁၈ ခုနှစ်မှ ယခုအချိန်ထိ MMID ကုမ္ပဏီ၏ Corporate Secretary နှင့် RHGC ကုမ္ပဏီ MMID ကုမ္ပဏီ၏ Yangon Branch Office ၏ General Manager အဖြစ် တာဝန်ထမ်းဆောင်လျက် ရှိပါသည်။



ဒေါ်မော်မော်လွင်  
(General Manager  
Finance Department)

ဒေါ်မော်မော်လွင် သည် ၁၉၉၅ ခုနှစ်တွင် ရန်ကုန်စီးပွားရေးတက္ကသိုလ်မှ ဝိဇ္ဇာ B.com ဘွဲ့ ရရှိခဲ့ပြီး UE Myanmar Limited (မန္တလေးရုံး) တွင် ၁၉၉၅ ခုနှစ်မှ ၂၀၀၂ ခုနှစ်အထိ လည်းကောင်း၊ ရန်ကုန်ရုံးတွင် ၂၀၀၄ ခုနှစ်မှ ၂၀၀၆ ခုနှစ်အထိ လည်းကောင်း စာရင်းကိုင် (Account Executive) အဖြစ် တာဝန်ထမ်းဆောင်ခဲ့ပါသည်။ ၂၀၀၇-၂၀၀၈ ခုနှစ်တွင် Earth Integration (BKK) Office Branch တွင် စာရင်းကိုင်အဖြစ် လုပ်ကိုင်ခဲ့ပါသည်။ ၂၀၀၈-၂၀၁၂ ခုနှစ်အထိ MCICL ကုမ္ပဏီတွင် Finance Manager အဖြစ် တာဝန်ထမ်းဆောင်ခဲ့ပါသည်။ ၂၀၁၃ ခုနှစ်မှ ၂၀၁၈ ခုနှစ်အထိ RHGC ကုမ္ပဏီနှင့် MMID ကုမ္ပဏီတွင် Finance Manager အဖြစ် တာဝန်ထမ်းဆောင်ခဲ့ပါသည်။ ၂၀၁၈ ခုနှစ်မှ ယခုအချိန်ထိ RHGC ကုမ္ပဏီနှင့် MMID ကုမ္ပဏီတွင် Finance Department ၏ General Manager အဖြစ် တာဝန်ထမ်းဆောင်လျက် ရှိပါသည်။



ဒေါ်အေးမိသန်း  
(General Secretary)

ဒေါ်အေးမိသန်း သည် ၂၀၀၃ ခုနှစ်တွင် မန္တလေးတက္ကသိုလ်မှ B.Sc (Physics) ဘွဲ့ ရရှိခဲ့ပါသည်။ ၂၀၀၁ ခုနှစ်တွင် Diploma in Accounting (LCCI) ဘွဲ့ ရရှိခဲ့ပြီး ၂၀၀၃ ခုနှစ်တွင် Certificate in Marketing (LCCI) နှင့် Certificate in Principles & Practice of Management (LCCI) တို့ကို ရရှိခဲ့ပါသည်။ ၂၀၀၄ ခုနှစ်မှ ၂၀၁၄ ခုနှစ်အထိ မန္တလေး စက်မှုဇုန်စီမံခန့်ခွဲရေး ကော်မတီတွင် Administration ဌာန၏ HOD နှင့် ငွေစာရင်းဌာန In Charge အဖြစ် (၁၀) နှစ်ကြာ တာဝန်ထမ်းဆောင်ခဲ့ပါသည်။ ၂၀၁၄ ခုနှစ်တွင် MMID အများနှင့် သက်ဆိုင်သောကုမ္ပဏီသို့ ဝင်ရောက်ပြီး ၂၀၁၈ ခုနှစ်အထိ Marketing Manager အဖြစ် တာဝန်ထမ်းဆောင် ခဲ့ပါသည်။ ၂၀၁၈ ခုနှစ်မှစ၍ ယခုအချိန်အထိ RHGC နှင့် MMID ကုမ္ပဏီ၏ General Secretary အဖြစ် တာဝန် ထမ်းဆောင် လျက်ရှိပါသည်။



# MANDALAY REGIONAL GOVERNMENT PROJECT

## ORGANIZATION CHART

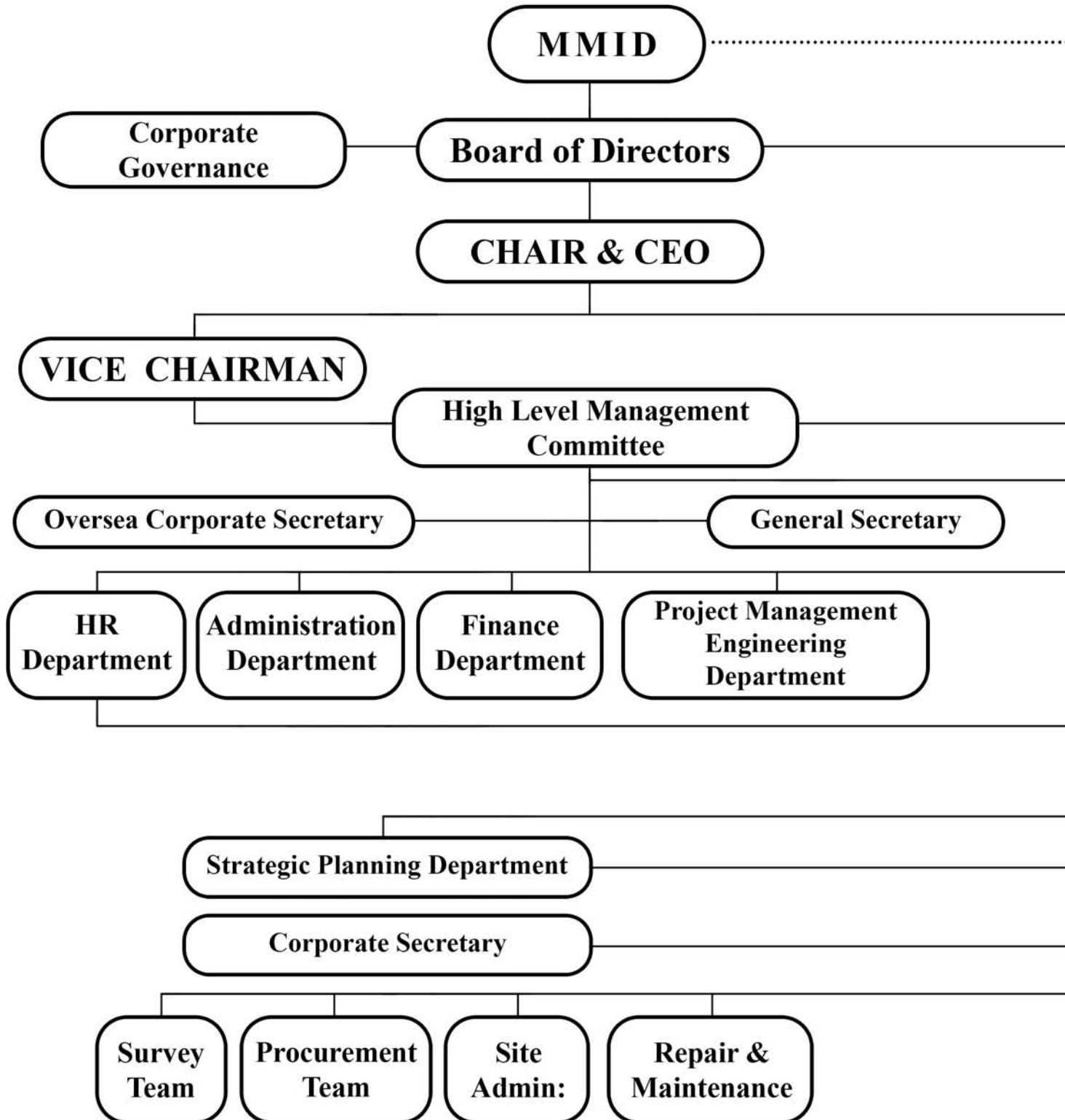

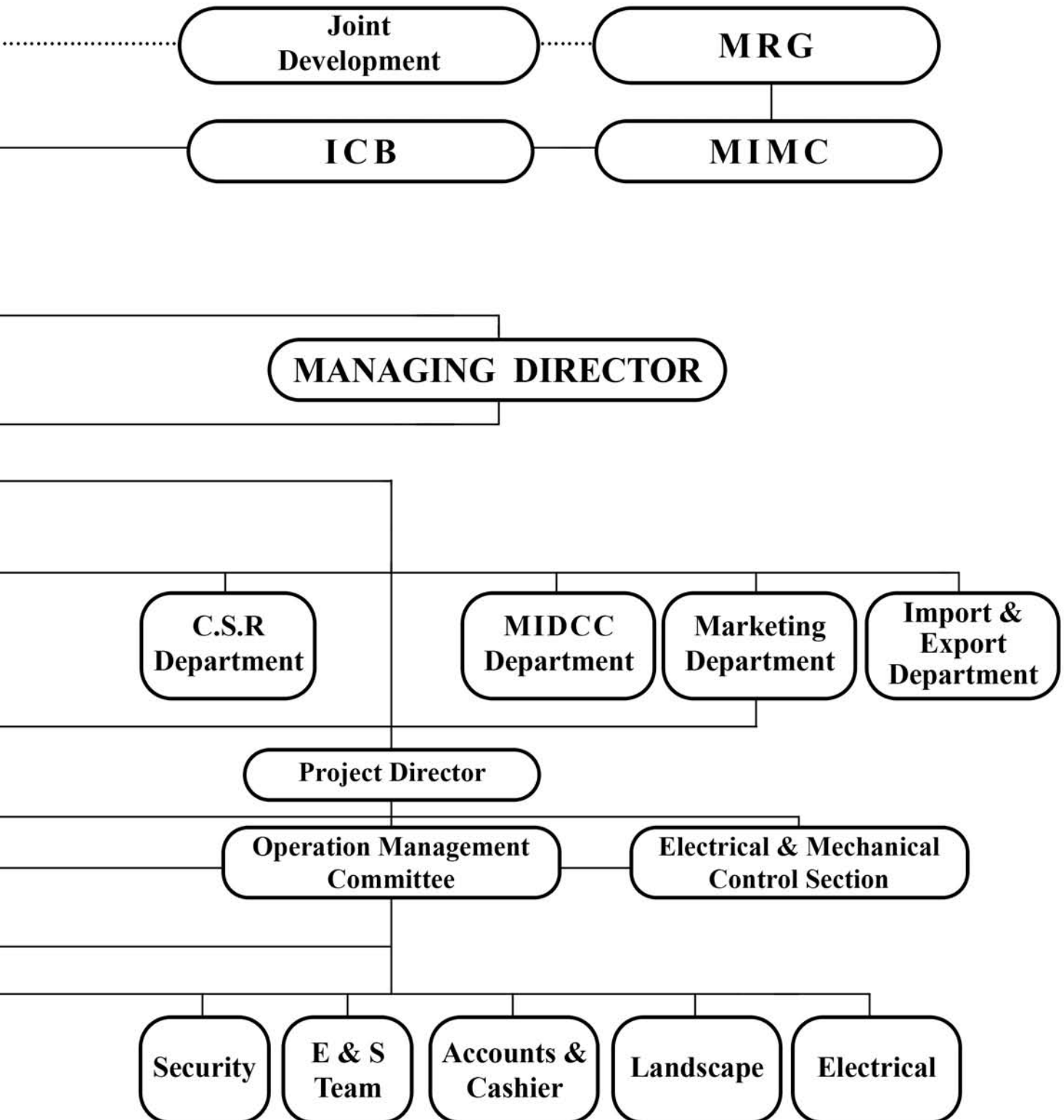



**MANDALAY MYOTHA**  
INDUSTRIAL DEVELOPMENT PUBLIC CO., LTD



**MANDALAY MYOTHA**  
INDUSTRIAL DEVELOPMENT PUBLIC CO., LTD

# **Financial Statements**

**For the year ended 31<sup>st</sup> March 2024**  
**(1<sup>st</sup> April 2023 to 31<sup>st</sup> March 2024)**

(Incorporated under Myanmar Companies Act with Reg. No. 5092/2012-2013)  
(New Registration No. 116187000)



MANDALAY MYOTHA INDUSTRIAL DEVELOPMENT PUBLIC COMPANY LIMITED

**Company Information**

As at 31st March 2024

<b>Incorporation</b>	Incorporated under Myanmar Companies Act 1914 as a public company limited by shares with Company Registration No. 116187000 on 27th February 2013.	
<b>Issued and paid-up capital</b>	Kyat 130,686,010,000/- divided into 130,686,010 ordinary shares of Kyat 1,000/- each, fully paid-up.	
<b>Board of directors</b>	U Aung Win Khaing Daw Phyu Phyu Myint Naing Daw Cho Cho U Aung Than U Myat Htut U Myint Tin U Myo Myint Oo U Than Oo U Tun Tun Aung	Chairman / Chief Executive Officer Director Director Director Director Director Director Director Director
<b>Corporate governance</b>	Dr. Maung Maung Thein U Maung Maung Aung Dr. Mon Mon Tar U Aung Khaing	Independent Director Independent Director Independent Director Advisor to the Board of Directors
<b>Bankers</b>	Ayeyarwaddy Farmers Development Bank (A Bank) Ayeyarwady Bank PCL (AYA) CB Bank PCL (CB) Innwa Bank Kanbawza Bank (KBZ) Myanma Foreign Trade Bank (MFTB) Myanma Investment and Commercial Bank (MICB) Myanmar Apex Bank (MAB) Myanmar Citizens Bank PCL (MCB) uab Bank (UAB) Yoma Bank	
<b>Auditors</b>	W & Associates Limited - Certified Public Accountants	
<b>Registered office</b>	No. 514/8, 26th Street (Between 59th Street and 60th Street) Maharzarayarbon Ward, Aungmyaytharzan Township, Mandalay	

<b>Content</b>	<b>Page</b>
Report of the audit committee	2
Report of the directors	3 ~ 5
Report of the auditors	6 ~ 8
Statement of financial position	9
Statement of profit or loss	10
Statement of other comprehensive income	11
Statement of changes in equity	12
Statement of cash flows	13
Notes to the financial statements	14 ~ 29



**MANDALAY MYOTHA INDUSTRIAL DEVELOPMENT PUBLIC COMPANY LIMITED**

**Report of the Audit Committee**

**To the shareholders of Mandalay Myotha Industrial Development PCL**

---

**Mandalay Myotha Industrial Development PCL** (the Company or MMID) had Audit Committee with three (3) members, who were knowledgeable in different fields and qualified independent directors according to the Notification 90/2020 of the Directorate of Investment and Company Administration dated 14<sup>th</sup> October 2020 and the Notification 2/2020 of the Securities and Exchange Commission of Myanmar dated 3<sup>rd</sup> December 2020, comprising U Maung Maung Aung as Chairman and U Myat Htut and Daw Phyu Phyu Myint Naing as members.

The Audit Committee fulfilled the responsibility according to the scope, duties and responsibilities assigned by the Board of Directors that complied with the Notification 2/2020 of the Securities and Exchange Commission of Myanmar. There were (2) Audit Committee meetings in the financial year ending 31<sup>st</sup> March 2024 and those meetings involved management Executives and External Auditor when appropriate, pertaining to the following issues:

- Review the interim and annual financial statements of 2023-2024 financial year;
- Review the operation information and the internal control system;
- Review compliance with laws;
- Review the risk management process;
- Review the evaluation of the anti-corruption practices;
- Review the evaluation of the anti-money laundering practices;
- Review and give opinion to connected transactions or transactions that may have conflict of interests, and information disclosure of such transactions; and
- Consider appointment of the External Auditors and their remuneration.

**Observation of the performance**

The Audit Committee had fulfilled the responsibility according to the scope, duties and responsibilities assigned by the Board of Directors, with knowledge and capability in following up the Company's operation in an independent manner and found that the Company disclosed financial and operation information of the Company correctly in accordance with Myanmar Financial Reporting Standards. Information was disclosed adequately and correctly, including the connected transactions and possible conflicts of interests. The Company had strictly complied with obligations, laws, and regulations under Myanmar Companies Law and of Securities and Exchange Commission of Myanmar.

In addition, the Board of Directors have performed duties with transparency and reliability by managing the Company to conduct its business according to risk management and good corporate governance principles. The Company also had an Independent External Auditor who was independent, qualified and efficient, which helped in developing the operating systems to fit with the changing business environment on a continuing basis.

On behalf of the Audit Committee

U Maung Maung Aung  
Chairman of Audit Committee

Yangon, 18 September 2024

---



**MANDALAY MYOTHA INDUSTRIAL DEVELOPMENT PUBLIC COMPANY LIMITED**

**Report of the Directors**

**On the financial statements for the year ended 31st March 2024**

The directors of **Mandalay Myotha Industrial Development PCL** (the Company or MMID) present their report together with the audited financial statements of the Company for the financial year ended 31st March 2024.

**The board of directors**

The directors for the year and at the date of this report are: -

U Aung Win Khaing  
U Tun Tun Aung  
U Myat Htut  
U Than Oo  
U Myint Tin  
U Myo Myint Oo  
Daw Cho Cho  
Daw Phyu Phyu Myint Naing  
U Aung Than

**Directors' interest in shares or debentures**

The directors of the Company holding office at the end of the financial year had interest in the share capital of the Company as recorded in the register of director' shareholdings kept by the Company under Section 189 of the Myanmar Companies Law 2017 except as follows: -

	Number of ordinary shares	
	31 <sup>st</sup> March 2024	1 <sup>st</sup> April 2023
U Aung Win Khaing	30,826,518	30,826,518
U Tun Tun Aung	16,957,338	16,957,338
Daw Phyu Phyu Myint Naing	50,000	50,000
Daw Cho Cho	963,000	963,000
U Myat Htut	176,956	176,956
U Myint Tin	50,000	50,000
U Myo Myint Oo	50,000	50,000
U Than Oo	50,000	50,000
U Aung Than	65,000	65,000

**Director's contractual benefits**

Since the end of the previous financial year, no director has received or become entitled to receive a benefit by reason of a contract made by the Company or a related corporation with the director or with a firm of which he is a member or with a company in which he has a substantial financial interest except as disclosed in the financial statements.

**Arrangements to enable directors to acquire shares or debentures**

Neither at the end nor at any time during the financial year was the Company a party to any arrangement whose object was to enable the directors of the Company to acquire benefits by means of the acquisition of shares or debentures in the Company.

**Result of the financial year**

In the opinion of the directors, the results of the operations of the Company during the financial year have not been affected by any item, transaction or event of a material and unusual nature other than the exceptional items and extraordinary items disclosed in the financial statements and annual report. The Company has no recognized gains or losses other than the profit or loss stated in the financial statements and annual report during the financial year.

**Dividends**

During the financial year, no dividend was paid by the Company.



**MANDALAY MYOTHA INDUSTRIAL DEVELOPMENT PUBLIC COMPANY LIMITED**

**Report of the Directors**

**On the financial statements for the year ended 31st March 2024**

---

**Share capital**

During the financial year, no new shares were issued by the Company.

**Share options**

There were no options granted during the financial year to subscribe for unissued shares of the Company. No shares have been issued during the financial year by virtue of the exercise of options to take up unissued shares of the Company and there were no unissued shares of the Company under option at the end of the financial period.

**Charges and contingent liabilities**

Since the end of the financial year, no charge on the assets of the Company has arisen, which secures the liabilities of any other person. Since the end of the financial year, no contingent liability of the Company has arisen. No contingent or other liability of the Company has become enforceable or is likely to become enforceable within a period of twelve months after the end of the financial year which, in the opinion of the directors, will or may substantially affect the ability of the Company to meet their obligations as and when they fall due.

**Risk management and internal control**

The board of directors is responsible for the financial statements of the Company which have been prepared in accordance with Myanmar Financial Reporting Standards. The Board considers the accounting policies pursued to be appropriate, and that they have been applied consistently with adequate disclosure of important information in the notes to the financial statements. The Company's external auditor has reviewed and audited the financial statements and expressed their opinion in the Independent Auditor's Report. The Board oversees and reviews corporate governance as well as establishes and maintains a proactive risk management system and internal control system to ensure that accounting records are accurate, complete and timely, and that the Company's assets are properly safeguarded against fraud, operational irregularities and other risks.

**Corporate governance**

The Board has appointed a Corporate Governance Board and an Audit Committee consisting of independent director(s) as required under the Notification 90/2020 of the Directorate of Investment and Company Administration dated 14<sup>th</sup> October 2020 and the Notification 2/2020 of the Securities and Exchange Commission of Myanmar dated 3<sup>rd</sup> December 2020.

**Audit committee**

The responsibilities of the Audit Committee include but not limited to oversee appropriate accounting procedures and accounting controls of the Company; to supervise compliance with such accounting procedures and controls; to review the Company's financial statements to reflect their correctness and to disclose any related transactions or conflicts of interest, if any, by major shareholders; to monitor compliance with the laws and regulations applicable to the Company; to report to the board of directors; and to deliver opinions on any matters submitted by the Board of Directors.

The structure of the Company and the Board of Directors ensure that the financial statements of the Company represent correct and fair view of the financial position as of 31<sup>st</sup> March 2024, the results of operations, and cash flows for the period then ended prepared in accordance with Myanmar Financial Reporting Standards.

**Independent Auditor**

The independent auditor, W & Associates Limited - Certified Public Accountants, has expressed its willingness to accept re-appointment.



**MANDALAY MYOTHA INDUSTRIAL DEVELOPMENT PUBLIC COMPANY LIMITED**

**Report of the Directors**

**On the financial statements for the year ended 31st March 2024**

---

**Statement of the Directors**

In the opinion of the directors,

- 1) The financial statements – including statement of financial position, related statement of profit or loss and other comprehensive income, statement of changes in equity, statement of cash flows and disclosure notes – are drawn up so as to give a true and fair view of:
  - a) the state of financial affairs of the Company as at 31<sup>st</sup> March 2024 and
  - b) of the financial results and cash flows of the Company for the year then ended;
- 2) the books of accounts have been maintained in accordance with the Section 258 of Myanmar Companies Law 2017;
- 3) at the date of this statement, there are reasonable grounds to believe that the Company will be able to pay its debts as and when they fall due; and
- 4) the directors, U Aung Win Khaing and U Tun Tun Aung are authorized to sign, issue, file and distribute the accompanying financial statements, in accordance with the Section 264 of Myanmar Companies Law 2017.

For and on behalf of the Board



---

U Aung Win Khaing  
Chairman



---

U Tun Tun Aung  
Managing Director

Mandalay, 18 September 2024

---



**MANDALAY MYOTHA INDUSTRIAL DEVELOPMENT PUBLIC COMPANY LIMITED**

**Report of the Auditor**  
**To the Shareholders of Mandalay Myotha Industrial Development PCL**

**Report on the Audit of the Financial Statements**

**Opinion**

We have audited the financial statements of **Mandalay Myotha Industrial Development PCL** (the Company), which comprise the statement of financial position as at 31<sup>st</sup> March 2024, the statement of profit or loss and statement of other comprehensive income, statement of changes in equity and statement of cash flows for the year then ended, and notes to the financial statements, including a summary of significant accounting policies.

In our opinion, the accompanying financial statements present fairly, in all material respects, the financial position of the Company as at 31<sup>st</sup> March 2024, and of its financial performance and its cash flows for the year then ended in accordance with Myanmar Financial Reporting Standards (MFRSS).

**Basis for Opinion**

We conducted our audit in accordance with Myanmar Standards on Auditing (MSAs). Our responsibilities under those standards are further described in the Auditor’s Responsibilities for the Audit of the Financial Statements section of our report. We are independent of the Company in accordance with Section 279 (d) of Myanmar Company Law and the International Ethics Standards Board for Accountants’ International Code of Ethics for Professional Accountants (including International Independence Standards) (IESBA Code), together with the ethical requirements that are relevant to our audit of the financial statements in Myanmar, and we have fulfilled our other ethical responsibilities in accordance with these requirements and the IESBA Code. We believe that the audit evidence we have obtained is sufficient and appropriate to provide a basis for our opinion.

**Key Audit Matters**

Key audit matters are those matters that, in our professional judgment, were of most significance in our audit of the financial statements of the current year. These matters were addressed in the context of our audit of the financial statements as a whole, and in forming our opinion thereon, and we do not provide a separate opinion on these matters.

Description of Key Audit Matters	Auditor’s Responses
<p><u>Revenue Recognition</u></p> <p>The amount of revenue recognized in the year is dependent on the appropriate assessment of whether or not each contract is a sale of land use right, lease or investment in a project with co-developers. As the commercial arrangements and legal forms can be complex, significant judgment is applied in selecting the accounting basis in each case. In our view, revenue recognition is significant to our audit as the Company might inappropriately account for and this would usually lead to revenue being recognized too early.</p>	<p>Our audit procedures to address the risk of material misstatement relating to revenue recognition, which was considered to be a significant risk, includes through review of each contract, site visit, and detailed analysis of revenue and the timing of its recognition based on expectations derived from our industry knowledge and external market data.</p>



**MANDALAY MYOTHA INDUSTRIAL DEVELOPMENT PUBLIC COMPANY LIMITED**

**Report of the Auditor**

**To the Shareholders of Mandalay Myotha Industrial Development PCL**

---

**Information Other than the Financial Statements and Auditor's Report Thereon**

Management is responsible for the other information. The other information comprises the information included in the annual report but does not include the financial statements and our auditor's report thereon. Our opinion on the financial statements does not cover the other information and we do not express any form of assurance conclusion thereon. In connection with our audit of the financial statements, our responsibility is to read the other information and, in doing so, consider whether the other information is materially inconsistent with the financial statements or our knowledge obtained in the audit or otherwise appears to be materially misstated. If, based on the work we have performed, we conclude that there is a material misstatement of this other information, we are required to report that fact. We have nothing to report in this regard.

**Responsibilities of Management and Those Charged with Governance for the Financial Statements**

Management is responsible for the preparation and fair presentation of the financial statements in accordance with MFRSs, and for such internal control as management determines is necessary to enable the preparation of financial statements that are free from material misstatement, whether due to fraud or error.

In preparing the financial statements, management is responsible for assessing the Company's ability to continue as a going concern, disclosing, as applicable, matters related to going concern and using the going concern basis of accounting unless management either intends to liquidate the Company or to cease operations, or has no realistic alternative but to do so.

Those charged with governance are responsible for overseeing the Company's financial reporting process.

**Auditor's Responsibilities for the Audit of the Financial Statements**

Our objectives are to obtain reasonable assurance about whether the financial statements as a whole are free from material misstatement, whether due to fraud or error, and to issue an auditor's report that includes our opinion. Reasonable assurance is a high level of assurance but is not a guarantee that an audit conducted in accordance with MSAs will always detect a material misstatement when it exists. Misstatements can arise from fraud or error and are considered material if, individually or in the aggregate, they could reasonably be expected to influence the economic decisions of users taken on the basis of these financial statements.

As part of an audit in accordance with MSAs, we exercise professional judgment and maintain professional skepticism throughout the audit. We also:

- Identify and assess the risks of material misstatement of the financial statements, whether due to fraud or error, design and perform audit procedures responsive to those risks, and obtain audit evidence that is sufficient and appropriate to provide a basis for our opinion. The risk of not detecting a material misstatement resulting from fraud is higher than for one resulting from error, as fraud may involve collusion, forgery, intentional omissions, misrepresentations, or the override of internal control.
- Obtain an understanding of internal control relevant to the audit in order to design audit procedures that are appropriate in the circumstances, but not for the purpose of expressing an opinion on the effectiveness of the Company's internal control.
- Evaluate the appropriateness of accounting policies used and the reasonableness of accounting estimates and related disclosures made by management.



**MANDALAY MYOTHA INDUSTRIAL DEVELOPMENT PUBLIC COMPANY LIMITED**

**Report of the Auditor**

**To the Shareholders of Mandalay Myotha Industrial Development PCL**

---

- Conclude on the appropriateness of management's use of the going concern basis of accounting and, based on the audit evidence obtained, whether a material uncertainty exists related to events or conditions that may cast significant doubt on the Company's ability to continue as a going concern. If we conclude that a material uncertainty exists, we are required to draw attention in our auditor's report to the related disclosures in the financial statements or, if such disclosures are inadequate, to modify our opinion. Our conclusions are based on the audit evidence obtained up to the date of our auditor's report. However, future events or conditions may cause the Company to cease to continue as a going concern.
- Evaluate the overall presentation, structure and content of the financial statements, including the disclosures, and whether the financial statements represent the underlying transactions and events in a manner that achieves fair presentation.

We communicate with those charged with governance regarding, among other matters, the planned scope and timing of the audit and significant audit findings, including any significant deficiencies in internal control that we identify during our audit.

We also provide those charged with governance with a statement that we have complied with relevant ethical requirements regarding independence, and to communicate with them all relationships and other matters that may reasonably be thought to bear on our independence, and where applicable, actions taken to eliminate threats or safeguards applied.

From the matters communicated with those charged with governance, we determine those matters that were of most significance in the audit of the financial statements of the current year and are therefore the key audit matters. We describe these matters in our auditor's report unless law or regulation precludes public disclosure about the matter or when, in extremely rare circumstances, we determine that a matter should not be communicated in our report because the adverse consequences of doing so would reasonably be expected to outweigh the public interest benefits of such communication.

**Report on Other Legal and Regulatory Requirements**

In accordance with Section 280 (b) of Myanmar Companies Law, we also report that: -

- (i) We have obtained all the information and explanations we have required;
- (ii) In our opinion, the financial statements referred to in the report are drawn up in conformity with applicable law;
- (iii) According to the best of their information and the explanations given to us, and as shown by the books of the Company, the financial statements exhibit a true and fair view of the state of the company's affairs; and
- (iv) In our opinion, the financial records have been kept by the Company as required by the Division 24 of Myanmar Companies Law.

The engagement partner on the audit resulting in this independent auditor's report is Daw Thida Lwin, Certified Public Accountant and Professional Accountant in Public Practice.

Daw Thida Lwin  
Certified Public Accountant  
Professional Accountant in Public Practice Registration No. 925  
W & ASSOCIATES LIMITED Audit and Assurance  
Firm Name Registration No. ACC-015

Yangon, 18 September 2024

---



**MANDALAY MYOTHA INDUSTRIAL DEVELOPMENT PUBLIC COMPANY LIMITED**  
**Statement of Financial Position**  
**As at 31st March 2024**

	Note	2023-2024 (MMK)	2022-2023 (MMK)
<b>ASSETS</b>			
<b>Current assets</b>			
Cash and cash equivalents	4	627,273,802.64	97,903,547.19
Trade and other receivables	5	4,926,475,584.54	5,713,596,349.22
Other current assets	6	3,533,365,137.00	2,179,291,810.00
Inventories	7	5,471,200.12	3,655,896.00
<b>Total current assets</b>		<b>9,092,585,724.30</b>	<b>7,994,447,602.41</b>
<b>Non-current assets</b>			
Investments in subsidiaries	8	14,167,797,460.00	14,167,797,460.00
Property, plant and equipment	9	4,780,837,971.05	4,997,291,142.08
Land and infrastructure development costs	10	147,829,212,312.90	142,161,867,918.57
Other non-current assets		-	-
<b>Total non-current assets</b>		<b>166,777,847,743.95</b>	<b>161,326,956,520.65</b>
<b>Total assets</b>		<b>175,870,433,468.25</b>	<b>169,321,404,123.06</b>
<b>LIABILITIES AND SHAREHOLDERS' EQUITY</b>			
<b>Current liabilities</b>			
Current portion of long-term loans	14	5,700,000,000.00	5,700,000,000.00
Trade and other payables	11	15,807,248,173.21	14,607,726,919.59
Deposits and advances received from customers	12	1,144,972,035.00	251,102,875.00
Current income tax liability		-	-
Other current liabilities	13	41,688,250.00	41,688,250.00
<b>Total current liabilities</b>		<b>22,693,908,458.21</b>	<b>20,600,518,044.59</b>
<b>Non-current liabilities</b>			
Long-term loans, net of current portion	14	31,814,577,714.82	25,045,392,225.64
Other non-current liabilities		-	-
<b>Total non-current liabilities</b>		<b>31,814,577,714.82</b>	<b>25,045,392,225.64</b>
<b>Total liabilities</b>		<b>54,508,486,173.03</b>	<b>45,645,910,270.23</b>
<b>Shareholders' equity</b>			
Issued and paid-up capital	15	130,686,010,000.00	130,686,010,000.00
Retained earnings	16	(11,225,804,346.76)	(8,912,257,789.15)
Capital reserve		1,901,741,641.98	1,901,741,641.98
Equity attributable to owners of the Company		121,361,947,295.22	123,675,493,852.83
Non-controlling interests of the subsidiaries		-	-
<b>Total shareholders' equity</b>		<b>121,361,947,295.22</b>	<b>123,675,493,852.83</b>
<b>Total liabilities and shareholders' equity</b>		<b>175,870,433,468.25</b>	<b>169,321,404,123.06</b>

Authenticated by the Directors:



U Aung Win Khaing  
Chairman

Mandalay, 18 September 2024



U Tun Tun Aung  
Managing Director

The accompanying notes are an integral part of the financial statements.



**MANDALAY MYOTHA INDUSTRIAL DEVELOPMENT PUBLIC COMPANY LIMITED**

**Statement of Profit or Loss**  
**For the year ended 31st March 2024**

	Note	2023-2024 (MMK)	2022-2023 (MMK)
<b>Revenues</b>			
Revenue from real estate sales	17	1,006,935,567.00	40,500,000.00
Interest income		-	-
Other income	17	11,337,902.53	12,609,698.40
<b>Total revenues</b>		<b>1,018,273,469.53</b>	<b>53,109,698.40</b>
<b>Costs and expenses</b>			
Cost of infrastructure and real estate development	18	77,297,178.48	3,520,022.00
General and administrative expenses	19	3,335,650,974.95	2,925,819,833.23
<b>Total operating expenses</b>		<b>3,412,948,153.43</b>	<b>2,929,339,855.23</b>
<b>Profit before finance income and income tax</b>		<b>(2,394,674,683.90)</b>	<b>(2,876,230,156.83)</b>
Finance (expense) income - net	20	(215,508.68)	(5,794,451.72)
Disposal income	21	81,343,634.97	-
<b>Profit before income tax</b>		<b>(2,313,546,557.61)</b>	<b>(2,882,024,608.55)</b>
Income tax		-	-
<b>Profit for the year</b>		<b>(2,313,546,557.61)</b>	<b>(2,882,024,608.55)</b>
<b>Profit attributable to:</b>			
Equity holders of the Company		<b>(2,313,546,557.61)</b>	<b>(2,882,024,608.55)</b>
<b>Basic earnings per share</b>			
Profit attributable to equity holders of the Company		<b>(17.70)</b>	<b>(22.05)</b>

Authenticated by the Directors:

  
\_\_\_\_\_  
U Aung Win Khaing  
Chairman

  
\_\_\_\_\_  
U Tun Tun Aung  
Managing Director

Mandalay, 18 September 2024

The accompanying notes are an integral part of the financial statements.



MANDALAY MYOTHA INDUSTRIAL DEVELOPMENT PUBLIC COMPANY LIMITED

**Statement of Other Comprehensive Income**

For the year ended 31st March 2024

Note	2023-2024 (MMK)	2022-2023 (MMK)
<b>Profit for the year</b>	(2,313,546,557.61)	(2,882,024,608.55)
<b>Other comprehensive income:</b>		
Other comprehensive income to be reclassified to profit or loss in subsequent periods	-	-
Exchange differences on translation of financial statements in foreign currency	-	-
Other comprehensive income to be reclassified to profit or loss in subsequent periods	-	-
Other comprehensive income not to be reclassified to profit or loss in subsequent periods	-	-
Less:		
Income tax	-	-
Other comprehensive income not to be reclassified to profit or loss in subsequent periods - net of income tax	-	-
<b>Other comprehensive income for the year</b>	-	-
<b>Total comprehensive income for the year</b>	(2,313,546,557.61)	(2,882,024,608.55)
<b>Total comprehensive income attributable to:</b>		
Equity holders of the Company	(2,313,546,557.61)	(2,882,024,608.55)
Non-controlling interests of the subsidiaries	-	-

Authenticated by the Directors:

  
\_\_\_\_\_  
U Aung Win Khaing  
Chairman

  
\_\_\_\_\_  
U Tun Tun Aung  
Managing Director

Mandalay, 18 September 2024

The accompanying notes are an integral part of the financial statements.

## MANDALAY MYOTHA INDUSTRIAL DEVELOPMENT PUBLIC COMPANY LIMITED

**Statement of Changes in Equity**

For the year ended 31st March 2024



	Issued and paid-up capital (MMK)	Capital reserve (MMK)	Retained Earnings (MMK)	Total shareholders' equity (MMK)
<b>Balance as at 1 April 2023</b>	130,686,010,000.00	1,901,741,641.98	(8,912,257,789.15)	123,675,493,852.83
Previous year adjustment	-	-	-	-
Profit (Loss) for the year	-	-	(2,313,546,557.61)	(2,313,546,557.61)
Other comprehensive income (losses) for the year	-	-	-	-
Total comprehensive income (loss) for the year	-	-	(2,313,546,557.61)	(2,313,546,557.61)
Dividend to the Company's shareholders	-	-	-	-
<b>Balance as at 31 March 2024</b>	<u>130,686,010,000.00</u>	<u>1,901,741,641.98</u>	<u>(11,225,804,346.76)</u>	<u>121,361,947,295.22</u>

	Issued and paid-up capital (MMK)	Capital reserve (MMK)	Retained Earnings (MMK)	Total shareholders' equity (MMK)
<b>Balance as at 1 April 2022</b>	130,686,010,000.00	1,901,741,641.98	(6,030,233,180.60)	126,557,518,461.38
Previous year adjustment	-	-	-	-
Profit (Loss) for the year	-	-	(2,882,024,608.55)	(2,882,024,608.55)
Other comprehensive income (losses) for the year	-	-	-	-
Total comprehensive income (loss) for the year	-	-	(2,882,024,608.55)	(2,882,024,608.55)
Dividend to the Company's shareholders	-	-	-	-
<b>Balance as at 31 March 2023</b>	<u>130,686,010,000.00</u>	<u>1,901,741,641.98</u>	<u>(8,912,257,789.15)</u>	<u>123,675,493,852.83</u>



MANDALAY MYOTHA INDUSTRIAL DEVELOPMENT PUBLIC COMPANY LIMITED

**Statement of Cash Flows**  
For the year ended 31st March 2024

	2023-2024 (MMK)	2022-2023 (MMK)
<b>Cash flows from operating activities</b>		
Profit before income tax	(2,313,546,557.61)	(2,882,024,608.55)
<b>Adjustments to reconcile profit before income tax to net cash provided by (paid from) operating activities:</b>		
Depreciation expense	201,657,266.00	232,050,603.00
Loss (Gain) on sales of property and equipment	(81,343,634.97)	-
Interest income	(8,571,795.34)	(8,039,248.02)
Interest expense	-	-
Previous years adjustment	-	-
<b>Profit (loss) from operating activities before changes in operating assets and liabilities</b>	(2,201,804,721.92)	(2,658,013,253.57)
<b>Operating assets (increase) decrease:</b>		
Inventories	(1,815,304.12)	(1,809,995.00)
Trade and other receivables	787,120,764.68	(184,406,340.40)
Other current assets	(1,354,073,327.00)	(5,116,620.00)
Other non-current assets	-	-
Trade and other payables	1,199,521,253.62	(1,123,777,613.76)
Deposits and advances received from customers	893,869,160.00	-
Other current liabilities	-	(68,750.00)
Other non-current liabilities	-	-
<b>Cash from (used in) operating activities</b>	(677,182,174.74)	(3,973,192,572.73)
Cash paid for income tax	-	-
<b>Net cash from (used in) operating activities</b>	(677,182,174.74)	(3,973,192,572.73)
<b>Cash flows from investing activities</b>		
Interest income	8,571,795.34	8,039,248.02
Increase (decrease) in short-term loans to related party	-	-
Cash paid for investment in joint venture and associates	-	-
Acquisitions of property and equipment	(14,085,460.00)	(55,206,300.00)
Proceed from Disposal of property and equipment	110,225,000.00	25,660,554.00
Land and infrastructure development costs	(5,667,344,394.33)	(4,373,847,678.01)
<b>Net cash from (used in) investing activities</b>	(5,562,633,058.99)	(4,395,354,175.99)
<b>Cash flows from financing activities</b>		
Interest expenses	-	-
Receipt from short-term loans from related parties	-	-
Repayment of short-term loans from related parties	-	-
Receipt from long-term loans	8,681,409,121.00	8,239,008,620.57
Repayment of long-term loans	(1,912,223,631.82)	(136,828,181.84)
Dividend paid to the Company's shareholders	-	-
<b>Net cash from (used in) financing activities</b>	6,769,185,489.18	8,102,180,438.73
<b>Decrease in translation adjustments</b>	-	-
<b>Net decrease in cash and cash equivalents</b>	529,370,255.45	(266,366,309.99)
Cash and cash equivalents at beginning of year	97,903,547.19	364,269,857.18
<b>Cash and cash equivalents at end of year</b>	627,273,802.64	97,903,547.19

The accompanying notes are an integral part of the financial statements.



**MANDALAY MYOTHA INDUSTRIAL DEVELOPMENT PUBLIC COMPANY LIMITED**

**Notes to financial statements**  
**For the year ended 31st March 2023**

---

**1. Corporate information**

**Mandalay Myotha Industrial Development PCL** (MMID or the Company) is a public company incorporated in Myanmar dated on 27<sup>th</sup> February 2013 with Registration No. 5092/2012-2013 and re-registered under Myanmar Companies Law 2017 with new Registration No. 116187000 on 25<sup>th</sup> January 2019.

The Company is principally engaged in industrial estate development. The registered office of the Company is at 514/8, 26<sup>th</sup> Street, Between 59<sup>th</sup> and 60<sup>th</sup> Street, Mahazayarbon Ward, Aungmyay-tharzan Township, Mandalay Region, Myanmar.

**2. Presentation of financial statements**

**2.1 Basis of preparation**

The financial statements have been prepared on a historical cost basis except where otherwise disclosed in the accounting policies. The financial statements in English language is the official version in accordance with Section 258(a) of Myanmar Companies Law 2017.

**2.2 Basis of consolidation**

Subsidiaries are all entities, including structured entities, over which the Company has control as a holding company. The holding company controls an entity where the holding company is exposed to, or has rights to, variable returns from its involvement with the entity and has the ability to affect those returns through its power to direct the activities of the entity. When consolidated financial statements are unable to prepare, separate financial statements of subsidiaries are attached. Investments in subsidiaries are accounted for using the equity method.

Associates are all entities over which the group has significant influence but not control or joint control. This is generally the case where the group holds between 20% and 50% of the voting rights. Investments in associates are accounted for using the equity method.

Investments in joint arrangements are classified as either joint operations or joint ventures. The classification depends on the contractual rights and obligations of each investor, rather than the legal structure of the joint arrangement.

The joint arrangements with co-developer are recognized as joint operations and recognise their direct right to the assets, liabilities, revenues and expenses of joint operations and its share of any jointly held or incurred assets, liabilities, revenues and expenses. These have been incorporated in the financial statements under the appropriate headings.

Interests in joint ventures are accounted for using the equity method.

Under the equity method of accounting, the investments are initially recognised at cost and adjusted thereafter to recognise the Company's share of the post-acquisition profits or losses of the investee in profit or loss, and the Company's share of movements in other comprehensive income of the investee in other comprehensive income. Dividends received or receivable from associates and joint ventures are recognised as a reduction in the carrying amount of the investment. Where the Company's share of losses in an equity-accounted investment equals or exceeds its interest in the entity, including any other unsecured long-term receivables, the Company does not recognise further losses, unless it has incurred obligations or made payments on behalf of the other entity.



**MANDALAY MYOTHA INDUSTRIAL DEVELOPMENT PUBLIC COMPANY LIMITED**

**Notes to financial statements**  
**For the year ended 31st March 2023**

---

**2.3 New and amended financial reporting standards**

The financial statements have been prepared in accordance with Myanmar Accounting Standards (MAS) and Myanmar Financial Reporting Standards (MFRS) issued by the Myanmar Accountancy Council with Notification 1/2020 dated 6<sup>th</sup> May 2010. No new and amendments of financial reporting standards which become effective for the reporting period commencing between 1<sup>st</sup> April 2023 to 31<sup>st</sup> March 2024.

**3. Significant accounting policies**

**3.1 Foreign currency translation**

The financial statements are presented in Myanmar currency units Kyats (MMK), which is the functional and presentation currency of the Company. Foreign currency transactions are translated into the functional currency using the exchange rates at the dates of the transactions. Foreign exchange gains and losses resulting from the settlement of such transactions, and from the translation of monetary assets and liabilities denominated in foreign currencies at year end exchange rates, are generally recognised in profit or loss. They are deferred in equity if they relate to qualifying cash flow hedges and qualifying net investment hedges or are attributable to part of the net investment in a foreign operation. Foreign exchange gains and losses that relate to borrowings are presented in the statement of profit or loss, within finance costs. All other foreign exchange gains and losses are presented in the statement of profit or loss on a net basis within other gains/(losses). Non-monetary items that are measured at fair value in a foreign currency are translated using the exchange rates at the date when the fair value was determined. Translation differences on assets and liabilities carried at fair value are reported as part of the fair value gain or loss.

**3.2 Revenue recognition**

**Revenue from infrastructure and real estate development**

Revenue from land with infrastructure development are recognised as revenue in full at the point in time when the significant risks and rewards of ownership are passed to the buyer, generally upon transfer of the legal ownership. Revenue from sales of real estate is measured at the amount of the consideration received after deducting discounts and considerations payable to the customer. The terms of payment are in accordance with the payment schedule specified in the customer contract. Considerations received before transferring control of the real estate to the customer are presented under the caption of "Advances received from customers" in the statement of financial position.

**Rendering of services**

Service revenues, which include management of common areas of the industrial estates, waste management, and electricity, which are included in revenue from utility services, are recognised when services have been rendered taking into account the stage of completion.

**Rental income**

Rental income which consists of land rental, rental of factory building, office building and other commercial building is recognised as an income on straight-line basis over the lease term.

**Dividend income**

Dividends are recognised when the right to receive the dividends is established.

**Interest income**

Interest income is recognised on an accrual basis based on the effective interest rate.



**MANDALAY MYOTHA INDUSTRIAL DEVELOPMENT PUBLIC COMPANY LIMITED**

**Notes to financial statements**  
**For the year ended 31st March 2023**

---

**3.3 Cost of infrastructure and real estate development**

Cost of infrastructure and real estate development included acquisition costs, land compensation, land improvement costs, infrastructure costs, construction costs, costs directly related to a specific property development activity, and costs attributable to the development activities in general that can be allocated on a reasonable basis including borrowing costs. The anticipated total development costs, taking into account of actual costs incurred to date, are attributed to units sold on the basis of the salable area.

Infrastructure and real estate development costs are carried at the lower of the anticipated total development costs less any accumulated impairment loss. Infrastructure and real estate development are at varying stages of development, ranging from land on which there is no development to those which are in an advanced stage of development. Those development costs include costs associated with the acquisition of land and/or development rights, costs directly related to a specific property development activity, costs attributable to the development activities in general that can be allocated on a reasonable basis and borrowing costs.

**3.4 Cash and cash equivalents**

Cash and cash equivalents consist of cash in hand and deposits held at call with banks and financial institutions, and other short-term highly liquid investments with original maturity of three months or less from the date of acquisition that are readily convertible to known amounts of cash and which are subject to an insignificant risk of changes in value. Bank overdrafts are shown within borrowings in current liabilities in the statement of financial position.

**3.5 Trade and other receivables**

Trade and other receivables are stated at net realisable value derived from the amount of consideration that is unconditional, unless they contain significant financing components when they are recognised at fair value. They are subsequently measured at amortised cost using the effective interest method, less allowance for doubtful accounts. Allowance for doubtful accounts is provided for the estimated losses that may be incurred in collection of receivables. The allowance is generally based on collection experience and analysis of aging.

**3.6 Other current assets**

Other current assets include prepayments and advances and are stated at the net realisable value.

**3.7 Inventories**

Inventories are stated at cost or net realisable value whichever is lower. Cost includes costs of purchase net of trade discounts received, costs of conversion and other costs incurred in bringing the inventories to their present location and condition.

**3.8 Investments**

Investments in subsidiaries, associates and joint ventures are initially accounted for at cost and net of allowance for impairment loss, if any.



**MANDALAY MYOTHA INDUSTRIAL DEVELOPMENT PUBLIC COMPANY LIMITED**

**Notes to financial statements**

For the year ended 31st March 2023

**3.9 Property and equipment**

Land are stated at cost. Buildings and equipment are stated at cost less accumulated depreciation and allowance for loss on impairment, if any. Cost includes expenditure that is directly attributable to the acquisition of the items. Subsequent costs are included in the carrying amount of the asset or recognised as a separate asset, as appropriate, only when it is probable that future economic benefits associated with the item will flow to the Company and the cost of the item can be measured reliably. All other repairs and maintenance are charged to profit or loss during the reporting period in which they are incurred.

Depreciation of buildings and equipment is calculated by reference to their costs on the straight-line basis over the following estimated useful lives: -

Building and structure	20 - 40 years
Transmission line and sub-station	48 years
Furniture and fixtures	20 years
Machinery and equipment	10 years
Computer, printer and accessories	5 years
Vehicles	8 years

No depreciation is provided on the assets under construction.

An item of property and equipment is derecognised upon disposal or when no future economic benefits are expected from its use or disposal. Any gain or loss arising on disposal of an asset is included in the income statement when the asset is derecognised.

The residual values and useful lives of assets are reviewed, and adjusted if appropriate, at the end of each reporting period. The carrying amount of an asset is written down immediately to its recoverable amount if the carrying amount of the asset is greater than its estimated recoverable amount.

Gains and losses on disposals are determined by comparing proceeds with carrying amount and are included in profit or loss. When revalued assets are sold, any amounts included in other reserves in respect of those assets are transferred to retained earnings.

**3.10 Impairment of assets**

At the end of each reporting period, the Company perform impairment reviews in respect of the assets whenever events or changes in circumstances indicate that an asset may be impaired. An impairment loss is recognised when the recoverable amount of an asset, which is the higher of the fair value of the asset less costs to sell and its value in use, is less than the carrying amount. An impairment loss is recognised in the income statement.

**3.11 Borrowing costs**

General and specific borrowing costs that are directly attributable to the acquisition, construction or production of a qualifying asset are capitalised during the period of time that is required to complete and prepare the asset for its intended use or sale. Qualifying assets are assets that necessarily take a substantial period of time to get ready for their intended use or sale. Investment income earned on the temporary investment of specific borrowings, pending their expenditure on qualifying assets, is deducted from the borrowing costs eligible for capitalisation. Other borrowing costs are expensed in the period in which they are incurred.



**MANDALAY MYOTHA INDUSTRIAL DEVELOPMENT PUBLIC COMPANY LIMITED**

**Notes to financial statements**  
**For the year ended 31st March 2023**

---

**3.12 Provisions**

Provisions are recognised when the Company has a present legal or constructive obligation as a result of past events, it is probable that an outflow of resources will be required to settle the obligation, and the amount can be reliably estimated.

Provisions are not recognised for future operating losses. Where there are a number of similar obligations, the likelihood that an outflow will be required in settlement is determined by considering the class of obligations as a whole. A provision is recognised even if the likelihood of an outflow with respect to any one item included in the same class of obligations may be small.

Provisions are measured at the present value of management's best estimate of the expenditure required to settle the present obligation at the end of the reporting period. The discount rate used to determine the present value is a pre-tax rate that reflects current market assessments of the time value of money and the risks specific to the liability. The increase in the provision due to the passage of time is recognised as interest expense.

**3.13 Income tax**

Income tax expense represents the sum of corporate income tax currently payable and deferred tax.

Current tax for the current and prior periods are recognised as a liability to the extent that it has not yet been settled, and as an asset to the extent that the amounts already paid exceed the amount due. Current tax assets and liabilities are estimated based on the taxable profits determined in accordance with tax legislations using tax rate that have been enacted or substantially enacted at the reporting date.

Deferred tax is provided on temporary differences between the tax bases of assets and liabilities and their carrying amounts at the end of each reporting period, using the tax rate enacted at the end of the reporting period.

The Company recognised deferred tax liabilities for all taxable temporary differences while recognised deferred tax assets for all deductible temporary differences, unused tax credits and tax losses carried forward to the extent that it is probable that future taxable profit will be available against which such deductible temporary differences and tax credits and losses carried forward can be utilised.

The carrying amount of deferred tax assets are reviewed at the end of each reporting period and reduced to the extent that it is no longer probable that sufficient taxable profit will be available to allow the benefits of part or all of that deferred tax asset to be utilized. Any such reduction is subsequently reversed to the extent that it becomes probable that sufficient taxable profit will be available.

**3.14 Significant accounting judgements and estimates**

The preparation of financial statements in conformity with financial reporting standards at time requires management to make subjective judgements and estimates regarding matters that are inherently uncertain. These judgements and estimates affect reported amounts and disclosures; and actual result could differ from these estimates. Significant judgements and estimates are as follows:

**Infrastructure and real estate development costs estimation**

In determining infrastructure and real estate development costs, the Company is required to make estimates of all project development costs. Cost consists of the cost of acquisition, land improvement costs, utilities, and other related expenses. The management estimates these costs based on their experience in the business and revisits the estimations on a periodical basis or when the actual costs incurred significantly vary from the estimated costs.



**MANDALAY MYOTHA INDUSTRIAL DEVELOPMENT PUBLIC COMPANY LIMITED**

**Notes to financial statements**

For the year ended 31st March 2023

**3.14 Significant accounting judgements and estimates (Continued)**

**Buildings and equipment, investment properties and depreciation**

In determining depreciation of buildings and equipment, the management is required to make estimates of the useful lives and residual values of buildings and equipment and to review estimate useful lives and residual values when there are any changes. In addition, the management is required to review buildings and equipment for impairment on a periodical basis and record impairment losses when it is determined that their recoverable amount is lower than the carrying amount. This requires judgements regarding forecast of future revenues and expenses relating to the assets subject to the review.

**3.15 Related party transactions**

Related parties comprise individuals or enterprises that control, or are controlled by, the Company, whether directly or indirectly, or which are under common control with the Company. They also include associated companies, and individuals or enterprises which directly or indirectly own a voting interest in the Company that give them significant influence over the Company, key management personnel, directors, and officers with authority in the planning and direction of the Company' operations.

The followings are relationships with enterprises and individuals that control, or are controlled by, the Company, whether directly or indirectly, or which are under common control with the Company.

<b>Name of the entities</b>	<b>Nature of relationship</b>
MSMP International Company Limited	70% subsidiary company
Royal Hi-tech Group Company Limited	Body corporates controlled by U Aung Win Khaing and/or family members
Royal Hi-tech Group Industries Company Limited	
Hi-tech Forest Industries Company Limited	
Mandalay Red Lion Cement Company Limited	
Mandalay Cement Industries Company Limited	
Royal Chamber Construction Group Company Limited	Co-developer and body corporates where U Aung Win Khaing and/or family member is(are) shareholder(s).
Myotha Investment Group Company Limited	
Royal Mandalay Myotha Golf Estate Development Company Limited	
Myotha Aya Resort Company Limited	



**MANDALAY MYOTHA INDUSTRIAL DEVELOPMENT PUBLIC COMPANY LIMITED**

**Notes to Financial statements**  
**For the year ended 31st March 2024**

**4 Cash and cash equivalents**

	2023-2024 (MMK)	2022-2023 (MMK)
Cash at bank	572,583,938.88	67,331,237.39
Cash in hand	54,689,863.76	30,572,309.80
	<u>627,273,802.64</u>	<u>97,903,547.19</u>
It is made up of:		
Local currency	622,209,513.14	96,332,599.69
Foreign currency	5,064,289.50	1,570,947.50
	<u>627,273,802.64</u>	<u>97,903,547.19</u>

**5 Trade and other receivables**

	2023-2024 (MMK)	2022-2023 (MMK)
<u>Trade receivables</u>		
Trade receivables: Shophouse and wholesale	365,936,299.00	132,326,955.00
Trade receivables: Logistic	358,652,736.00	-
Trade receivables: Factory	812,006,045.28	812,006,045.28
Trade receivables: Phase-1A	54,127,782.00	57,516,670.00
Trade receivables: Port Link Road Land	52,160,000.00	52,160,000.00
	<u>1,642,882,862.28</u>	<u>1,054,009,670.28</u>
<u>Other receivables</u>		
Receivable: IFC	100,000.00	100,000.00
Receivable: Others	2,636,801,693.26	2,393,979,198.94
Receivable: Co-developers	338,638,800.00	2,000,037,829.00
Receivable: Commercial tax	308,052,229.00	265,469,651.00
	<u>3,283,592,722.26</u>	<u>4,659,586,678.94</u>
	<u>4,926,475,584.54</u>	<u>5,713,596,349.22</u>

**6 Other current assets**

	2023-2024 (MMK)	2022-2023 (MMK)
Contribution to MIMC	3,089,449,857.00	1,868,400,000.00
Advance: Pontoon	300,000,000.00	300,000,000.00
Advance: Others	141,415,280.00	10,071,810.00
Advance: Staff loans	2,500,000.00	820,000.00
	<u>3,533,365,137.00</u>	<u>2,179,291,810.00</u>



MANDALAY MYOTHA INDUSTRIAL DEVELOPMENT PUBLIC COMPANY LIMITED

**Notes to Financial statements**  
**For the year ended 31st March 2024**

**7 Inventories**

	2023-2024	2022-2023
	(MMK)	(MMK)
Inventories: Substation	304,100.00	-
Inventories: Gen set	2,779,147.00	-
Inventories: Fuel and supplies	2,387,953.12	3,655,896.00
	<u>5,471,200.12</u>	<u>3,655,896.00</u>

**8 Investments in subsidiaries**

	2023-2024	2022-2023
	(MMK)	(MMK)
Investment in subsidiaries	14,167,797,460.00	14,167,797,460.00
	<u>14,167,797,460.00</u>	<u>14,167,797,460.00</u>

Investments in subsidiaries represents 85% of equity interest in MSMP International Company Limited which is a joint venture company between MMID and International Finance Corporation ("IFC") where MMID shall hold 70% and IFC shall hold 30% in accordance with Joint Venture Agreement.

MANDALAY MYOTHA INDUSTRIAL DEVELOPMENT PUBLIC COMPANY LIMITED  
**Notes to Financial statements**  
For the year ended 31st March 2024



9 Property, plant and equipment

	SEMEIKHON PORT		INDUSTRIAL PARK					Total (MMK)	
	Building and structures (MMK)	Roads (MMK)	Building and structure (MMK)	Furniture and fixture (MMK)	Machinery and equipment (MMK)	Power Transmission line (MMK)	Computer and printers (MMK)		Vehicles (MMK)
<b>2023-2024</b>									
<b>Cost</b>									
Balance at beginning of the year	-	-	1,352,427,241.80	54,715,895.00	157,381,053.00	4,084,121,827.00	57,140,518.00	740,857,319.43	6,446,643,854.23
Additions	-	-	-	-	5,174,600.00	-	8,910,860.00	-	14,085,460.00
Disposals / write-off	-	-	-	-	-	-	-	(59,700,363.53)	(59,700,363.53)
Reclassification	-	-	-	-	-	-	-	-	-
Adjustments / transfers	-	-	-	-	-	(10,225,000.00)	-	-	(10,225,000.00)
Balance at end of the year	-	-	1,352,427,241.80	54,715,895.00	162,555,653.00	4,073,896,827.00	66,051,378.00	681,156,955.90	6,390,803,950.70
<b>Accumulated depreciation</b>									
Balance at beginning of the year	-	-	271,893,228.60	21,193,573.25	125,685,550.30	431,033,388.00	55,609,076.00	543,937,896.00	1,449,352,712.15
Charges for the period	-	-	36,412,373.00	2,735,795.00	12,125,077.00	84,878,841.00	1,152,364.00	64,352,816.00	201,657,266.00
Disposal / write-off	-	-	-	-	-	-	-	(41,043,998.50)	(41,043,998.50)
Adjustment / transfer	-	-	-	-	-	-	-	-	-
Balance at end of the year	-	-	308,305,601.60	23,929,368.25	137,810,627.30	515,912,229.00	56,761,440.00	567,246,713.50	1,609,965,979.65
<b>Net book value</b>									
Balance at end of the year	-	-	1,044,121,640.20	30,786,526.75	24,745,025.70	3,557,984,598.00	9,289,938.00	113,910,242.40	4,780,837,971.05
Balance at beginning of the year	-	-	1,080,534,013.20	33,522,321.75	31,695,502.70	3,653,088,439.00	1,531,442.00	196,919,423.43	4,997,291,142.08
<b>2022-2023</b>									
<b>Cost</b>									
Balance at beginning of the year	-	-	1,332,665,591.80	54,715,895.00	150,163,903.00	4,082,367,381.00	56,328,018.00	740,857,319.43	6,417,098,108.23
Additions	-	-	19,761,650.00	-	7,217,150.00	27,415,000.00	812,500.00	-	55,206,300.00
Disposals / write-off	-	-	-	-	-	-	-	-	-
Reclassification	-	-	-	-	-	-	-	-	-
Adjustments / transfers	-	-	-	-	-	(25,660,554.00)	-	-	(25,660,554.00)
Balance at end of the year	-	-	1,352,427,241.80	54,715,895.00	157,381,053.00	4,084,121,827.00	57,140,518.00	740,857,319.43	6,446,643,854.23
<b>Accumulated depreciation</b>									
Balance at beginning of the year	-	-	235,732,280.60	18,457,778.25	110,611,118.30	346,083,654.00	55,086,538.00	451,330,740.00	1,217,302,109.15
Charges for the year	-	-	36,160,948.00	2,735,795.00	15,074,432.00	84,949,734.00	522,538.00	92,607,156.00	232,050,603.00
Disposal / write-off	-	-	-	-	-	-	-	-	-
Adjustment / transfer	-	-	-	-	-	-	-	-	-
Balance at end of the year	-	-	271,893,228.60	21,193,573.25	125,685,550.30	431,033,388.00	55,609,076.00	543,937,896.00	1,449,352,712.15
<b>Net book value</b>									
Balance at end of the year	-	-	1,080,534,013.20	33,522,321.75	31,695,502.70	3,653,088,439.00	1,531,442.00	196,919,423.43	4,997,291,142.08
Balance at beginning of the year	-	-	1,096,933,311.20	36,258,116.75	39,552,784.70	3,736,283,727.00	1,241,480.00	289,526,579.43	5,199,795,999.08



MANDALAY MYOTHA INDUSTRIAL DEVELOPMENT PUBLIC COMPANY LIMITED

**Notes to Financial statements**  
**For the year ended 31st March 2024**

**10 Land and infrastructure development costs**

	2023-2024 (MMK)	2022-2023 (MMK)
Development costs - Myotha Industrial Park		
Initial development cost (MIP)	75,112,125,070.56	75,171,635,155.04
Infrastructure cost, design fees, etc.	1,040,448,131.03	1,037,730,661.03
Port link road	4,090,453,508.00	4,090,453,508.00
Entrance gates	271,159,198.00	271,159,198.00
Roads	1,742,724,690.00	1,062,791,917.00
Driage	53,864,503.00	53,491,753.00
Dams	223,744,153.00	223,744,153.00
Pond pipe and culvert	13,884,000.00	13,884,000.00
Commission fees	4,629,948.00	-
Road and land clearance	10,223,250.00	10,223,250.00
Audit fee	11,025,000.00	-
Consultant fee	136,915,000.00	136,915,000.00
Land compensation	3,171,284,303.00	3,171,284,303.00
Land title cost (MNGED/RMMED)	354,736,080.00	236,490,720.00
Boundry	25,120,625.00	25,120,625.00
Golf course entrance and boundary road	407,151,488.00	404,473,863.00
Project management fees	6,457,783,800.00	5,107,783,800.00
Interest expense	11,988,013,075.31	8,526,340,458.50
MMAH Project - 350 Acres	95,410,796.00	34,554,569.00
GREEN PARK Project- 12 Acres	1,352,938.00	1,352,938.00
	<u>105,212,049,556.90</u>	<u>99,579,429,871.57</u>
Development costs - Semeikhon Port		
Initial development cost	14,715,038,942.00	14,715,038,942.00
Infrastructure cost, design fees, etc.	245,138,010.64	245,138,010.64
Preoperation cost	399,056,704.36	364,331,995.36
	<u>15,359,233,657.00</u>	<u>15,324,508,948.00</u>
Development costs - Co-developers		
Initial development cost (MNGED/RMMED)	17,063,104,000.00	17,063,104,000.00
Initial development cost (RCC)	5,283,499,819.00	5,283,499,819.00
Initial development cost (MIGC)	818,025,280.00	818,025,280.00
Initial development cost (AYA Resort)	4,093,300,000.00	4,093,300,000.00
	<u>27,257,929,099.00</u>	<u>27,257,929,099.00</u>
	<u>147,829,212,312.90</u>	<u>142,161,867,918.57</u>



**MANDALAY MYOTHA INDUSTRIAL DEVELOPMENT PUBLIC COMPANY LIMITED**

**Notes to Financial statements**  
**For the year ended 31st March 2024**

**11 Trade and other payables**

	2023-2024	2022-2023
	(MMK)	(MMK)
Deferred income : MMID 80%	910,377,847.08	686,213,154.80
Payable: Contractors	72,540,141.01	154,875,182.26
Payable: Others	1,702,547,389.37	1,059,348,282.93
Payable: Commercial tax	230,242,119.15	243,100,247.00
Payable: MSMP	1,921,694,664.69	2,312,682,888.69
Payable: MIMC	2,466,277,959.00	1,627,441,008.00
Payable: RCC	229,362.50	229,362.50
Payable: EKK	(40,680.00)	(40,680.00)
Payable: EKK 20%	28,903,437.00	28,903,437.00
Provision for infrastructure costs	8,225,457,989.41	8,297,991,989.41
Accrued expenses	249,017,944.00	196,982,047.00
	<u>15,807,248,173.21</u>	<u>14,607,726,919.59</u>

**12 Deposits and advances received from customers**

	2023-2024	2022-2023
	(MMK)	(MMK)
Advance receipts from customers	1,144,972,035.00	251,102,875.00
	<u>1,144,972,035.00</u>	<u>251,102,875.00</u>

**13 Other current liabilities**

	2023-2024	2022-2023
	(MMK)	(MMK)
Balance at beginning of year	41,688,250.00	41,757,000.00
<b>Approved interim dividend during the year</b>		
Dividend paid during the year (2014-2015)	-	-
Dividend paid during the year (2015-2016)	-	(68,750.00)
Dividend paid during the year (2016-2017)	-	-
Balance at end of year	<u>41,688,250.00</u>	<u>41,688,250.00</u>
<b>It is made up of</b>		
Dividend payable (2014-2015)	14,712,000.00	14,712,000.00
Dividend payable (2015-2016)	26,976,250.00	26,976,250.00
	<u>41,688,250.00</u>	<u>41,688,250.00</u>



**MANDALAY MYOTHA INDUSTRIAL DEVELOPMENT PUBLIC COMPANY LIMITED**

**Notes to Financial statements**  
**For the year ended 31st March 2024**

**14 Long term loans**

	2023-2024 (MMK)	2022-2023 (MMK)
Amount due to related parties, with interest	19,848,182,746.27	13,005,663,857.09
Amount due to related parties, without interest	493,061,768.55	493,061,768.55
Term-loans	17,173,333,200.00	17,246,666,600.00
	<u>37,514,577,714.82</u>	<u>30,745,392,225.64</u>
Term-loans, current portion	5,700,000,000.00	5,700,000,000.00
	<u>31,814,577,714.82</u>	<u>25,045,392,225.64</u>

Amount due to related parties with interest, were part of borrowings from and payable to Kanbawza bank under the name of Royal Hi-tech Group Company Limited secured with the properties not owned by the Company. The interest rate was 13% per annum.

Amount due to related parties without interest, were temporary borrowings from and payable to Royal Hi-tech Group Company Limited, non-trade nature, unsecured and have no fixed term of repayment.

Term-loans represents 5-years term loan taken from Myanmar MAB Bank with the interest rate of 13% repayable after 24 months after first utilization date in 4 equal installments mortgaged with golf course developed on 492.689 acres of land.

**15 Issued and paid-up capital**

	2023-2024 (MMK)	2022-2023 (MMK)
<b>Ordinary shares, MMK 1,000 each</b>		
<b>Issued and fully paid-up</b>		
Balance at beginning of period	130,686,010,000.00	130,686,010,000.00
2023-2024: 130,686,010 shares; 2022-2023: 130,686,010 shares		
Add:		
Shares issued during the period	-	-
2023-2024: 0 shares; 2022-2023: 0 shares		
Balance at end of period	<u>130,686,010,000.00</u>	<u>130,686,010,000.00</u>
2023-2024: 130,686,010 shares; 2022-2023: 130,686,010 shares		



**MANDALAY MYOTHA INDUSTRIAL DEVELOPMENT PUBLIC COMPANY LIMITED**

**Notes to Financial statements**  
**For the year ended 31st March 2024**

**16 Retained earnings (losses)**

	2023-2024	2022-2023
	(MMK)	(MMK)
Balance at beginning of period	(8,912,257,789.15)	(6,030,233,180.60)
Previous year adjustments	-	-
Net profit (loss) for the period	(2,313,546,557.61)	(2,882,024,608.55)
Dividend paid during the period	-	-
Balance at end of period	<u>(11,225,804,346.76)</u>	<u>(8,912,257,789.15)</u>

**17 Revenue from real estate development**

	2023-2024	2022-2023
	(MMK)	(MMK)
Income: Real estate development	1,006,935,567.00	40,500,000.00
Income: Late fee, service fee and others	11,337,902.53	12,609,698.40
	<u>1,018,273,469.53</u>	<u>53,109,698.40</u>

**18 Cost of infrastructure and real estate development**

	2023-2024	2022-2023
	(MMK)	(MMK)
Land initial development cost	59,510,084.48	2,710,022.00
Road, drainage, dam development cost	-	-
Contribution to MIMC	17,787,094.00	810,000.00
	<u>77,297,178.48</u>	<u>3,520,022.00</u>



**MANDALAY MYOTHA INDUSTRIAL DEVELOPMENT PUBLIC COMPANY LIMITED**

**Notes to Financial statements**  
**For the year ended 31st March 2024**

**19 General and administrative expenses**

	2023-2024	2022-2023
	(MMK)	(MMK)
Accommodation expense	13,445,000.00	7,449,500.00
Annual general meeting expense	10,693,383.00	7,165,750.00
Audit fee	15,012,394.00	28,451,043.00
Advertising and marketing expense	105,357,999.46	13,823,460.00
Board meeting fee	32,000.00	101,594.00
Boundry	-	112,592.00
Communication expense	4,665,272.00	2,900,622.00
Consultant/Technician expense	12,000,000.00	12,000,000.00
CSR expenses	268,233,892.00	81,519,437.00
Courier and postage expense	117,200.00	137,300.00
Directors remuneration	66,000,000.00	66,000,000.00
Entertainment expense	80,577,465.00	44,764,974.00
Fire insurance	14,234,923.52	10,161,732.00
Fuel expense	48,810,107.88	46,923,174.40
General expense	33,357,790.55	45,881,078.73
Gift and present expense	134,141,753.00	122,205,117.10
Honorary fees	65,000,000.00	78,000,000.00
Legal and professional fee	166,685,329.00	317,149,374.00
Licence and registration expense	5,305,525.00	4,089,700.00
Management fee	1,350,000,000.00	1,170,000,000.00
Meal allowance	1,688,041.00	700,428.00
Public relation and information expense	6,000,000.00	6,000,000.00
Printing and stationery expense	2,365,300.00	1,813,350.00
Project development cost	132,000,000.00	84,000,000.00
Rental fee	121,126,097.00	121,132,903.00
Repairs and maintenance expense	148,976,362.00	73,587,202.00
Salary and benefits	249,839,375.00	270,138,111.00
Social security	2,016,020.00	2,439,260.00
Security expense	43,515,821.00	37,921,803.00
Staff training	-	100,000.00
Transport and labour expense	4,046,500.00	4,299,100.00
Travel expense	12,665,645.00	19,047,357.00
Utilities expense	14,090,653.00	13,961,346.00
Depreciation expense	201,657,266.00	232,050,603.00
Exchange (gain)/loss	1,993,860.54	(208,078.00)
	3,335,650,974.95	2,925,819,833.23



MANDALAY MYOTHA INDUSTRIAL DEVELOPMENT PUBLIC COMPANY LIMITED

**Notes to Financial statements**  
**For the year ended 31st March 2024**

**20 Finance income (expense)**

	2023-2024	2022-2023
	(MMK)	(MMK)
Interest income	8,571,795.34	8,039,248.02
Bank service charges	(609,320.02)	(983,311.71)
Bank loan expenses	(8,177,984.00)	(12,850,388.03)
	<u>(215,508.68)</u>	<u>(5,794,451.72)</u>

**21 Disposal income**

	2023-2024	2022-2023
	(MMK)	(MMK)
Sale proceed	100,000,000.00	-
Less:		
Net book value of asset	18,656,365.03	-
	<u>81,343,634.97</u>	<u>-</u>



MANDALAY MYOTHA INDUSTRIAL DEVELOPMENT PUBLIC COMPANY LIMITED

**Notes to Financial statements**  
For the year ended 31st March 2024

**22 Related party transactions**

The amount of outstanding balances with related parties at the reporting dates and their nature were as

	2023-2024 (MMK)	2022-2023 (MMK)
<b>Debit (Credit) Balance</b>		
MSMP International Co., Ltd.		
Investment	14,167,797,460.00	14,167,797,460.00
Other receivables	206,674,340.00	206,674,340.00
Other payables	(1,921,694,664.69)	(2,312,682,888.69)
Royal Mandalay Myotha Estate Development Co., Ltd.		
Construction in progress: Initial development cost	17,063,104,000.00	17,063,104,000.00
Construction in progress: Land title cost	354,736,080.00	236,490,720.00
Other receivables	179,296,486.00	215,590,792.00
Royal Hi-tech Group Co., Ltd.		
Management fees	7,807,783,800.00	6,277,783,800.00
Other receivables	373,601.00	177,615,360.53
Long term loans, unsecured, with 13% p.a. interest	(19,848,182,746.27)	(13,005,663,857.09)
Long term loans, unsecured, without interest	(493,061,768.55)	(493,061,768.55)
Royal Chamber Construction Group Co., Ltd.		
Construction in progress: Initial development cost	5,283,499,819.00	5,283,499,819.00
Other receivables	117,160,288.00	11,936,929.00
Receivable: Co-developers	-	1,661,399,029.00
Other payables	(229,362.50)	(229,362.50)
Myotha Aya Resort Co., Ltd.		
Initial development cost	4,093,300,000.00	4,093,300,000.00
Receivable: Co-developers	933,499,061.00	632,644,258.00
Earth Work Group		
Payable: Contractors	(51,666,750.01)	(148,637,971.26)

အနာဂတ်ဆီမီးခုံ ဆိပ်ကမ်းမြို့



# MANDALAY MYOTHA

INDUSTRIAL DEVELOPMENT PUBLIC CO.,LTD.

No. 514/8,  
Coner of 26<sup>th</sup> & 59<sup>th</sup> Street,  
Aung Myay Thar Zan Township,  
Mandalay, Myanmar.

MMID Information Center

☎ Ph No. :+ 959 - 404090583  
+ 959 - 784963326

Email : [info@mmidproject.com](mailto:info@mmidproject.com)

[www.mmidproject.com](http://www.mmidproject.com)



Scan here to access the  
**MMID Location**