



MANDALAY MYOTHA
INDUSTRIAL DEVELOPMENT PUBLIC CO., LTD



ANNUAL REPORT
2017-2018



မန္တလေးမြို့သာ စက်မှုဖွံ့ဖြိုးတိုးတက်ရေး
အများပိုင်ကုမ္ပဏီလီမိတက်
နှစ်ပတ်လည် အစီရင်ခံစာမှတ်တမ်း

MMID

ANNUAL REPORT
2017-2018

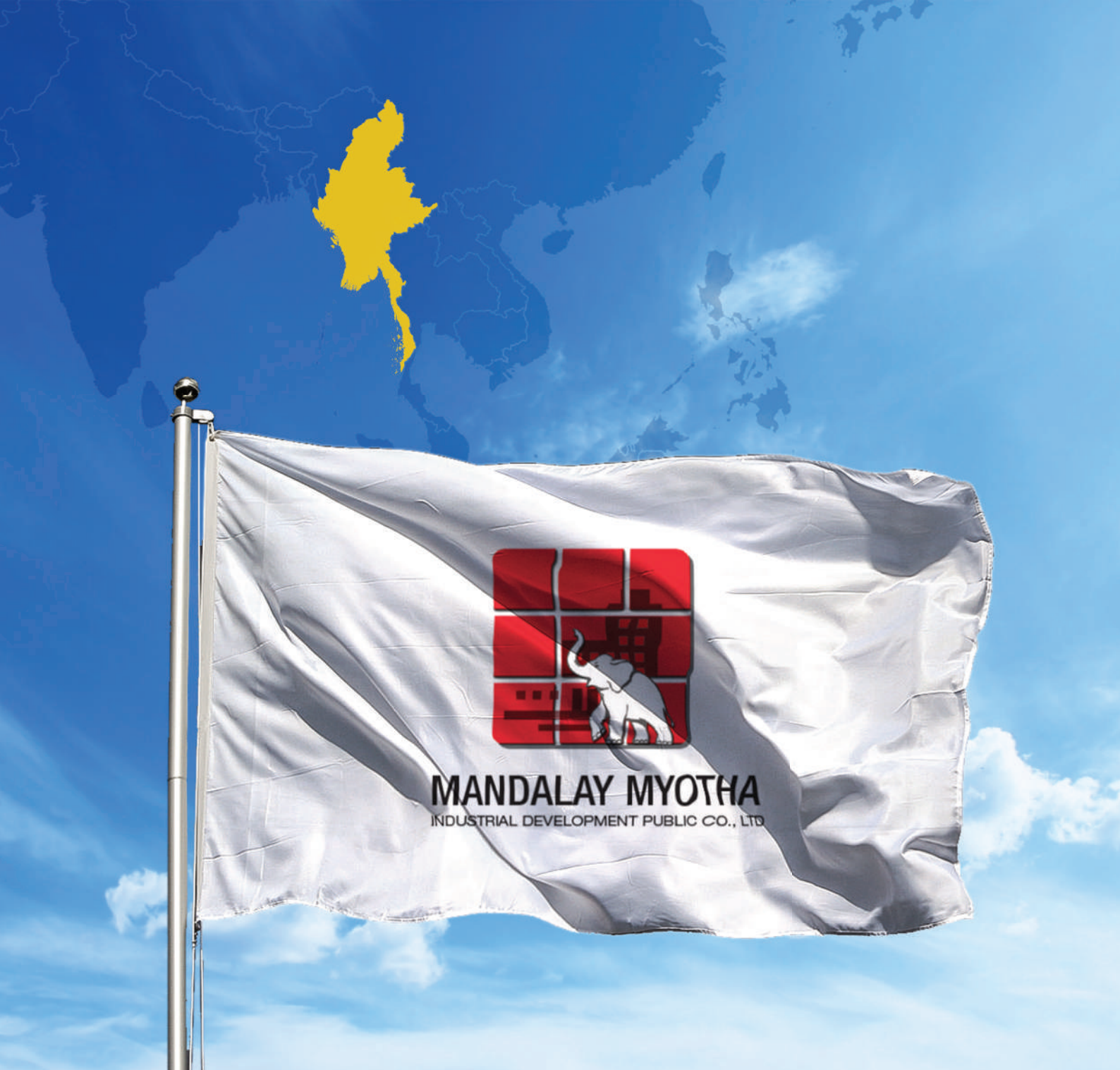

Mandalay Myotha Industrial Development Public Co., Ltd (MMID)

Mandalay Myotha Industrial Development Public Co.,Ltd (MMID) is the master developer of Myotha Industrial Park (MIP) and Semeikhon Port (SMP). Together with an able team that also includes foreign experts and consultants, Chairman Aung Win Khaing's dream is to unlock the wealth of Mandalay to benefit the locals even as Myanmar races ahead in economic development.

MIP will be a mixed use industrial park covering over 10,000 acres. SMP is a jetty port along the Ayeyarwaddy River that covers 380 acres. Foreign investors are already showing interest in this development that will play a big part in the modernisation, infrastructure and economic growth of this beautiful country of 60 million people.

MMID ANNUAL REPORT 2017-2018

CONTENTS

Page 1	Guidelines by Chief Minister of Mandalay Region Government
Page 3	Vision and Mission
Page 5	Activities
Page 13	Chairman's Report
Page 53	Board of Directors
Page 59	Corporate Governance
Page 62	High Level Management Committee
Page 65	Organization Chart of MMID
Page 67	Financial Section



ဝန်ကြီးချုပ် မန္တလေးတိုင်းဒေသကြီးအစိုးရအဖွဲ့ သဝဏ်လွှာ

နိုင်ငံတော်၏ စီးပွားရေးမူဝါဒ မျှော်မှန်းချက်သည် ပြည်သူ့ကိုဗဟိုပြု၍ အားလုံးပါဝင်နိုင်သော စဉ်ဆက်မပြတ် တိုးတက်မှုရရှိစေရန် ရည်ရွယ်ပါသည်။ အမျိုးသားပြန်လည်သင့်မြတ်ရေးကို အထောက်အကူ ရရှိစေရန် ဦးတည်၍ သဘာဝသယံဇာတအရင်းအမြစ်များကို ရေရှည်ထိန်းသိမ်းလျက် တိုင်းဒေသကြီးနှင့် ပြည်နယ်များ အကြား မျှတမှန်ကန်စွာ ခွဲဝေအသုံးချနိုင်မည့် စီးပွားရေးမူဘောင် ချမှတ်ဆောင်ရွက်ရန် မျှော်မှန်းထားပါသည်။

နိုင်ငံတစ်နိုင်ငံ၏ စီးပွားရေးဖွံ့ဖြိုးတိုးတက်မှုသည် ငြိမ်းချမ်းမှုနှင့် တရားဥပဒေစိုးမိုးမှုအပေါ် များစွာ မူတည်ပါသည်။ သို့ဖြစ်ပါ၍ မိမိတို့အစိုးရအဖွဲ့ တာဝန်ယူသည့်ကာလမှစတင်ပြီး ငြိမ်းချမ်းရေးလုပ်ငန်းစဉ်များ ဆောင်ရွက်ခဲ့သလို စီးပွားရေး ဖွံ့ဖြိုးတိုးတက်မှုကိုလည်း စီမံကိန်းချပြီး ဆောင်ရွက်ခဲ့ရာ ယနေ့ဆိုရင် (၃) နှစ် ကာလအထိ ရောက်ရှိနေပြီဖြစ်ပါသည်။

မန္တလေးတိုင်းဒေသကြီးအတွင်း တိုင်းဒေသကြီးအစိုးရအဖွဲ့မှ ဆောင်ရွက်နေသော စီမံကိန်းကြီး (၂) ခုမှာ မြို့သာ စက်မှုဥယျာဉ်မြို့တော် တည်ဆောက်ရေးစီမံကိန်းနှင့် New Mandalay Resort Project (ပြင်ဦးလွင်) ဖြစ်ပြီး ယခု မြို့သာစက်မှုဥယျာဉ်မြို့တော်စီမံကိန်းကြီးသည် လူသိအများဆုံး၊ စိတ်ဝင်စားမှုအရှိဆုံး စီမံကိန်းကြီး ဖြစ်ပါသည်။ လက်ရှိစီမံကိန်းဧရိယာအတွင်း အင်ဒိုနီးရှား၊ နယ်သာလန်၊ ဟောင်ကောင်၊ ဂျပန်၊ တရုတ်ပြည်သူ့ သမ္မတနိုင်ငံ၊ ထိုင်းနိုင်ငံစသည့် နိုင်ငံပေါင်း (၆) နိုင်ငံမှ စက်ရုံများ ဝင်ရောက်တည်ဆောက် လည်ပတ်လျက်ရှိပြီး ယခုအခါ Product များ ထုတ်လုပ်လျက်ရှိပါသည်။ အချို့သော Product များမှာ ဥရောပနိုင်ငံများသို့ ရာနှုန်းပြည့် Export တင်ပို့ ရောင်းချလျက်ရှိကြောင်း သိရပါသည်။



တည်ဆောက်ဆဲနိုင်ငံခြားရင်းနှီးမြှုပ်နှံမှုစက်ရုံများမှ တရုတ်နိုင်ငံ ပေါင်းဆန်းပြည်နယ်ခွဲမှ စက်ရုံပေါင်း (၂၀) ခန့်ကို ၂၀၁၉ ခုနှစ် အပြီးတည်ဆောက်ရန် စီမံလျက်ရှိပြီး၊ တရုတ်နိုင်ငံ Gold AYA မော်တော်ယာဉ် တပ်ဆင်ထုတ်လုပ်ရေးစက်ရုံကို တည်ဆောက်ပြီးစီးလျက်ရှိ၍ ၂၀၁၉ ခုနှစ်၊ ဧပြီလခန့်တွင် မော်တော်ယာဉ်များ စတင်ထုတ်လုပ်နိုင်မည်ဟု သိရှိရပါသည်။ ထို့အပြင် တရုတ်နိုင်ငံနှင့် ဂျပန်နိုင်ငံတို့မှ စက်ရုံ (၃) ရုံမှာလည်း ၂၀၁၉ ခုနှစ်၊ အတွင်း အပြီး တည်ဆောက်နိုင်မည်ဖြစ်ကြောင်း သိရှိရပါသည်။

အထူးသဖြင့် ရှေးအင်္ဂလိပ်ခေတ်ကတည်းက တည်ရှိခဲ့သော ဆီမီးခုံ (ဧရာဝတီ) ဆိပ်ကမ်းတွင်လည်း အဆင့်မြင့် Domestic Port ကို တည်ဆောက်ပြီးဖြစ်၍ International Port အဖြစ် ဆက်လက်တိုးချဲ့ တည်ဆောက် သွားမည်ကို သိရှိရသဖြင့် ဒေသဖွံ့ဖြိုးရေးကို များစွာအထောက်အကူပြုနေကြောင်း တွေ့မြင် နေရပါသည်။ စီမံကိန်းဧရိယာအတွင်း ထူးခြားမှုတစ်ခုအနေဖြင့် ပူပြင်းခြောက်သွေ့သော ဤဒေသမှာ နိုင်ငံတကာ ဂေါက်သီးရိုက်ကစားသမားများ ကစားနိုင်ရန် Championship Golf Course တစ်ခုကိုလည်း တည်ဆောက် နိုင်ခဲ့ပြီး Asia Golf Award ၂၀၁၈ တွင် One of The Best in Asia နှင့် Best Course in Myanmar ဆုကြီးကိုပင် ထိုင်းနိုင်ငံ၊ ဘန်ကောက်မြို့တွင် ရရှိခဲ့ခြင်းကြောင့် မြန်မာနိုင်ငံအတွက် ဂုဏ်ယူစရာ တစ်ခုဖြစ်သည့် အပြင် တိုင်းဒေသကြီး၏ Sport Tourism စီမံကိန်းတွင် ဆွဲဆောင်မှုတစ်ခုအနေဖြင့်လည်း ပါဝင်လာမည် ဖြစ်ပါသည်။

တိုင်းဒေသကြီးအစိုးရအဖွဲ့၏ စီမံချက်အရ ဆီမီးခုံ (ဧရာဝတီ) ဆိပ်ကမ်း၊ မြို့သာစက်မှုဥယျာဉ်မှ ရန်ကုန် မန္တလေးအမြန်လမ်းမကြီးသို့ ဆက်သွယ်သည့် အမြန်လမ်းမတစ်ခုကို ၂၀၁၉ ခုနှစ်အတွင်း အကောင်အထည် ဖော်သွားမည်ဖြစ်သဖြင့် ကုန်းလမ်း၊ ရေကြောင်းလမ်း၊ လေကြောင်းလမ်းစသည့် Connectivity အချက်အခြာ ကျမှုအရ မြို့သာစက်မှုဥယျာဉ်မြို့တော်စီမံကိန်းသည် (၂) နှစ်အတွင်း အရှိန်အဟုန်ဖြင့် ဖွံ့ဖြိုးတိုးတက်လာမည် ဖြစ်ပါသည်။ မြန်မာနိုင်ငံတွင် မန္တလေးမြို့ကို Smart City အဖြစ် ရွေးချယ်ခံထားရသည်နှင့်အညီ ရေလွှာမည့် အနာဂတ်တွင်လည်း အထူးတိုးတက်အောင်မြင်သော မြို့တော်ကြီးတစ်ခုအဖြစ်သို့ ပေါ်ထွက်လာမည် ဖြစ်ပါ သည်။ နိုင်ငံတော်၏ စီးပွားမူဝါဒများဖြစ်သည့် လမ်းများ၊ ဆိပ်ကမ်းများ စသည့် အခြေခံအဆောက်အအုံများ လျင်မြန်စွာ တိုးတက်လာစေရန်နှင့် စီးပွားရေးလုပ်ငန်းများ ဆောင်ရွက်ရာတွင် အာဆီယံဒေသတွင်းသာမက အခြား ဒေသအတွင်း၌လည်း တိုးတက်ပြောင်းလဲလာနိုင်ဖွယ်ရှိသော အခြေအနေများကို ဖော်ထုတ်၍ မိမိတို့ စီးပွားရေးလုပ်ငန်းများကို အမြော်အမြင်ကောင်းဖြင့် အခြေတည် ထူထောင်ရန်ဟူ၍ ချမှတ်ထားပါသည်။ အချုပ် အားဖြင့် မန္တလေးတိုင်းဒေသကြီးအစိုးရ၏ စီမံကိန်းကြီးကို အကောင်အထည်ဖော်ဆောင်ရွက်နေသော မြို့သာ - စက်မှုဥယျာဉ်စီမံကိန်းကြီးသည် ပထဝီအနေအထားအရ အာဆီယံဒေသချင်းဆက် နိုင်ငံများနှင့် ဆက်နွယ်မှုတွင် အရေးပါပြီး ရင်းနှီးမြှုပ်နှံလိုသူများအတွက် အခွင့်အလမ်းကောင်းဖြစ်သလို ဒေသအကျိုး၊ တိုင်းဒေသကြီးအကျိုး၊ နိုင်ငံတော်အကျိုးဖြစ်ထွန်းလာမည့် စီမံကိန်းဖြစ်တဲ့ အတွက် MMID အများပိုင်ကုမ္ပဏီ ဥက္ကဋ္ဌနှင့် ဒါရိုက်တာများ၊ အစုရှယ်ယာဝင်များ စုစည်းညီညွတ်စွာဖြင့် နိုင်ငံတော်၏ မူဝါဒများ၊ ဦးတည်ချက်များနှင့် အညီ တိုင်းဒေသကြီး အဆင့်မှ နိုင်ငံတော်အဆင့်ထိ ဖွံ့ဖြိုးတိုးတက်မှုကို အထောက်အကူပြုနိုင်အောင် အကောင်အထည် ဖော်ပေးကြပါလို့ မှာကြားရင်း နိဂုံးချုပ်အပ်ပါတယ်။

ဝန်ကြီးချုပ်
ဒေါက်တာဇော်မြင့်မောင်



ကျွန်ုပ်တို့၏ ရည်ရွယ်ချက် (VISION)

နိုင်ငံတကာ အဆင့်မီ သင်္ဘောဆိပ်ကမ်းနှင့်
ဖွံ့ဖြိုးတိုးတက်သော စက်မှုဥယျာဉ် ဖြစ်ပေါ်လာစေရန်။

ကျန်းမာစွာ နေထိုင်ရေး၊ အလုပ်အကိုင်အခွင့်အလမ်းများ၊
လူနေမှု အဆင့်အတန်းမြင့်မားရေးနှင့်
ရင်းနှီးမြှုပ်နှံမှု အခွင့်အရေးများတို့အတွက်
ပတ်ဝန်းကျင် ကောင်းတစ်ခု ဖြစ်ပေါ်လာစေရန်။





ကျွန်ုပ်တို့၏ မျှော်မှန်းချက် (MISSION)

တိုင်းဒေသကြီးအတွင်း ဆင်းရဲနွမ်းပါးမှု လျော့ကျ၍
လူမှုစီးပွား ဘဝတိုးတက်ရန်နှင့် အလုပ်အကိုင်
အခွင့်အလမ်းများ ပေါ်ထွက်လာရေး၊
ပြည်တွင်း ပြည်ပ ရင်းနှီးမြှုပ်နှံသူများ အတွက်
ဝန်ဆောင်မှု ပြည့်ဝသော စီးပွားရေးပတ်ဝန်းကျင်
ဖော်ထုတ်ရန်။





ACTIVITIES

လှုပ်ရှားမှု မှတ်တမ်းများ



နိုင်ငံတော်၏ အတိုင်ပင်ခံပုဂ္ဂိုလ်
ဒေါ်အောင်ဆန်းစုကြည်မှ နေပြည်တော်တွင် ကျင်းပသည့်
Invest Myanmar Summit 2019 တွင်
MMID ပြခန်းသို့ လာရောက်ကြည့်ရှုစဉ်





နေပြည်တော်တွင် ကျင်းပသည့် Invest Myanmar Summit 2019 တွင် ဝန်ကြီးချုပ် ဒေါက်တာဇော်မြင့်မောင်မှ မန္တလေးတိုင်းဒေသကြီး စီမံကိန်းများအား ရှင်းလင်းပြောကြားစဉ်။



▲ နိုင်ငံတော် ဒုတိယ သမ္မတ(၁) ဦးမြင့်ဆွေမှ အသေးစားနှင့် အလတ်စား စက်မှုထုတ်ကုန်ပြပွဲ (မန္တလေးသို့) လာရောက်စဉ်က MMID ပြခန်းသို့ လာရောက်ကြည့်ရှုစဉ်



▲ နိုင်ငံတော် ဒုတိယ သမ္မတ(၂) ဦးဟင်နရီဗန်ထီးယူမှ မြို့သာစက်မှုဥယျာဉ်မြို့တော် စီမံကိန်းသို့ လာရောက်ကြည့်ရှုစစ်ဆေးစဉ်



▲ နိုင်ငံတော် ဒုတိယ သမ္မတ(၂) ဦးဟင်နရီဗန်ထီးယူမှ မြို့သာစက်မှုဥယျာဉ်မြို့တော်အတွင်း Mandalay Longyear Shoe ဖိနပ်ချုပ်စက်ရုံအား ကြည့်ရှုစစ်ဆေးစဉ်



▲ နိုင်ငံတော် ဒုတိယ သမ္မတ(၂) ဦးဟင်နရီဗန်ထီးယူမှ မြို့သာစက်မှုဥယျာဉ်မြို့တော် စီမံကိန်းအတွင်းရှိ Myotha National Championship Golf ကွင်းသို့ရောက်ရှိစဉ်



▲ နိုင်ငံတော် ဒုတိယ သမ္မတ(၂) ဦးဟင်နရီဗန်ထီးယူမှ စီမံကိန်းအတွင်းရှိ Myotha National Championship Golf ကွင်း အတွင်းအကောင်အထည်ဖော်မည့် အိမ်ရာစီမံကိန်းများအား ကြည့်ရှုနေစဉ်



▲ မြို့သာစက်မှုဥယျာဉ်မြို့တော်အတွင်း Baoshan စီမံကိန်း လုပ်ငန်းများ စတင်ခြင်းအခမ်းအနားသို့ တိုင်းဒေသကြီးဝန်ကြီးချုပ်နှင့် အစိုးရအဖွဲ့ဝင်များ တက်ရောက်အားပေးစဉ်



▲ အာရှနိုင်ငံများမှ ဖိတ်ခေါ် အမျိုးသမီးများ လှုပ်တပြက်ပြိုင်ပွဲ ပြိုင်ပွဲဝင် ၇ နိုင်ငံ ကလပ်အသင်းများအား ဝန်ကြီးချုပ် ဒေါက်တာ ဇော်မြင့်မောင် မှ နှုတ်ဆက်အားပေးစဉ်



▲ အာရှနိုင်ငံများမှ ဖိတ်ခေါ် အမျိုးသမီးများ လှုပ်တပြက်ပြိုင်ပွဲ ပြိုင်ပွဲဝင် ၇ နိုင်ငံ ကလပ်အသင်းများအား ဝန်ကြီးချုပ် ဒေါက်တာ ဇော်မြင့်မောင် မှ ဆုများချီးမြှင့်စဉ်

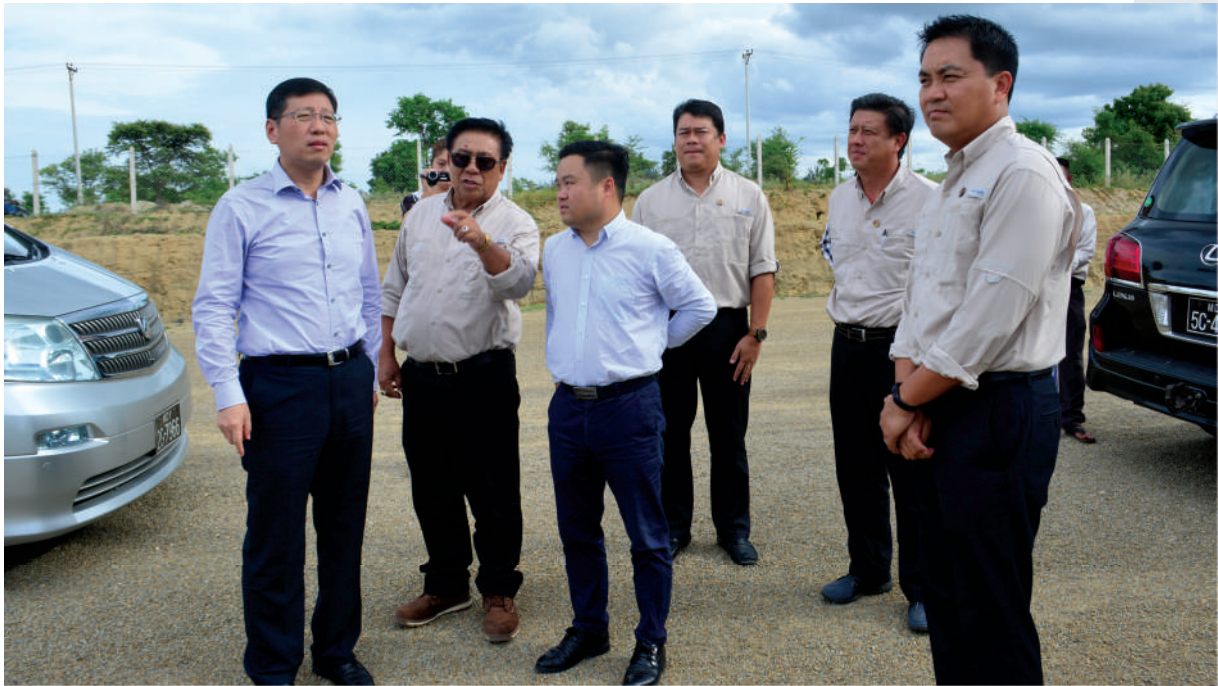

▲ မြန်မာနိုင်ငံဆိုင်ရာ တရုတ်နိုင်ငံ သံအမတ်ကြီး Hong Liang မှ မြို့သာစက်မှုဥယျာဉ်မြို့တော် စီမံကိန်းသို့ ရောက်ရှိစဉ်



▲ လျှပ်စစ် နှင့် စွမ်းအင်ဝန်ကြီးဌာန ပြည်ထောင်စုဝန်ကြီးနှင့်အဖွဲ့ စီမံကိန်းရှိ လျှပ်စစ်ဓါတ်အားပေးခွဲရုံအား ကြည့်ရှုစစ်ဆေးစဉ်



▲ 2018 Mandalay Business Forum သို့ တက်ရောက်လာသည့် တိုင်းဒေသကြီးနှင့် ပြည်နယ်များမှ ဝန်ကြီးများ၊ သံအမတ်ကြီးများနှင့် ရင်းနှီးမြှုပ်နှံသူ လုပ်ငန်းရှင်များ စီမံကိန်းသို့ ရောက်ရှိလေ့လာစဉ်



▲ 2018 Mandalay Business Forum တွင် ပြသထားသော MMID စီမံကိန်း ပြခန်းသို့ လာရောက်လေ့လာသူများအား တွေ့မြင်ရပုံ



▲ မန္တလေးတက္ကသိုလ်နှင့် မိတ္ထီလာ စီးပွားရေးတက္ကသိုလ် (MBA) ကျောင်းသား/သူများ မြို့သာစက်မှုဥယျာဉ် အဆင့်မြင့်ဂေါက်ကွင်းသို့ လာရောက်လေ့လာစဉ် တွေ့မြင်ရပုံ



▲ အိန္ဒိယနိုင်ငံ MBA အဖွဲ့၊ မြို့သာစက်မှုဥယျာဉ်မြို့တော် စီမံကိန်းသို့ လာရောက်လေ့လာစဉ်



▲ Myanmar Entrepreneure SME (Mandalay) နည်းပြနှင့် လူငယ်အဖွဲ့မှ ဆီမီးနို(ဧရာဝတီ)ဆိပ်ကမ်းသို့ လာရောက်လေ့လာစဉ်



CHAIRMAN'S REPORT

ဥက္ကဋ္ဌ ၏ အစီရင်ခံစာ



အစုရှယ်ယာရှင်များခင်ဗျား

မင်္ဂလာအပေါင်းနှင့် ပြည့်စုံကြပါစေလို့ နှုတ်ခွန်း
ဆက်သအပ်ပါတယ်။

ယနေ့ ၂၀၁၉ ခုနှစ်၊ မတ်လ (၂၉) ရက်နေ့တွင်ကျင်းပ
သည့် MMID အများပိုင်ကုမ္ပဏီ၏ ပဉ္စမအကြိမ်မြောက်
နှစ်ပတ်လည်အစည်းအဝေးကြီးသည် မင်္ဂလာအပေါင်းနှင့်
ပြည့်စုံသော နေ့တစ်နေ့ ဖြစ်ပါကြောင်း၊ ယခုကဲ့သို့
အစုရှယ်ယာရှင်များကို အစီရင်ခံတင်ပြခွင့်ရတဲ့အတွက်
ဝမ်းမြောက် ဂုဏ်ယူမိပါကြောင်း၊ နှစ်ပတ်လည် အခမ်းအနား
ကို တက်ရောက် ချီးမြှင့်ပေးသည့် တိုင်းဒေသကြီး အစိုးရအဖွဲ့
ဝန်ကြီးချုပ်နှင့် ဧည့်သည်တော် လူကြီးမင်းများ အားလုံးကို
အထူးကျေးဇူးတင်ရှိပါကြောင်း တင်ပြအပ်ပါတယ်။

ပထမဦးစွာ တင်ပြလိုသည်မှာ - လွန်ခဲ့သော (၅) နှစ်ကျော်ကာလမှစ၍ ပြောင်းလဲလာသော နိုင်ငံရေး၊
စီးပွားရေး အခြေအနေများတင်ပြရလျှင် တိုင်းဒေသကြီးအစိုးရအဖွဲ့၏ အနီးကပ်ကြီးကြပ်မှုကို ခံယူလျက် ဒေသ
ဖွံ့ဖြိုးရေး ရည်မှန်းချက်များဖြင့် ဤစီမံကိန်းကြီးကို စတင်အကောင်အထည်ဖော် ဆောင်ရွက်ခဲ့ကြရာ ပထမပိုင်း
တွင် (၂) နှစ်ကျော် ကာလအတွင်း စီမံကိန်းကြီး၏ အောင်မြင်မှုကို မလိုလားသော ပြည်တွင်းပြည်ပ အချို့သော
အစုအဖွဲ့များ၏ မြောက်ပင့်သွေးထိုးလှုံ့ဆော် ဖျားယောင်းမှုကြောင့် ရိုးသားသော်လည်း နားလည်မှုနည်းပါးသော
ဒေသခံ အချို့ကြောင့် ပြဿနာအခက်အခဲများ ကြုံတွေ့ခဲ့ရပါတယ်။ နိုင်ငံတော်၏ ရည်ရွယ်ချက်နှင့် လမ်းညွှန်မှု
များကို အဓိကထားပြီး ကျွန်တော်တို့ MMID သည် မည်သို့ပင် ကြံ့တွေ့ခဲ့ရစေကာမူ မွန်မြတ်သော ဒေသဖွံ့ဖြိုးရေး
မူလရည်ရွယ်ချက်အတိုင်း စိတ်ရည်သည်းခံ၍ စေတနာအရင်းခံလျက် ဖွဲ့လုံ့လဖြင့် ကြံ့ကြံ့ ခိုင်ခိုင် ကြိုးပမ်း
ဆောင်ရွက်ခဲ့ရာ ယနေ့ ၂၀၁၈ ခုနှစ် ကုန်ကာလတွင် မျက်မြင်ကိုယ်တွေ့ စီမံကိန်းဖွံ့ဖြိုးတိုးတက်လာပြီး ဒေသ
ပတ်ဝန်းကျင် လူမှု အဆင့်အတန်းနှင့် အလုပ်အကိုင်အခွင့်အလမ်းများ ရရှိတိုးတက်လာသည် ဖြစ်သောကြောင့်
ရာနှုန်းပြည့်နီးပါး ဒေသခံပြည်သူများ ရွှင်လန်းအားရ ကျေနပ်မှုများ ရရှိနေကြပါတယ်။ အထူးသဖြင့် ဒေသခံ
ကျေးလက် ပြည်သူများသည် မန္တလေးတိုင်းဒေသကြီးအစိုးရအဖွဲ့၏ ရည်ရွယ်ချက်နှင့် MMID အများပိုင် ကုမ္ပဏီ
တို့၏ စေတနာအရင်းခံ ဆောင်ရွက်မှုအပေါ် နားလည်သဘောပေါက်လာကြသည်ကို မြင်တွေ့နေရပြီဖြစ်ပါတယ်။



ကုမ္ပဏီအနေဖြင့် အစုရှယ်ယာရှင်များသို့ ၂၀၁၄-၂၀၁၅ အတွက် Dividend (10%),
၂၀၁၅-၂၀၁၆ အတွက် (12.5%), ၂၀၁၆-၂၀၁၇ အတွက် Bonus Share အဖြစ်
(30%) ကို ခွဲဝေပေးနိုင်ခဲ့ပါတယ်။

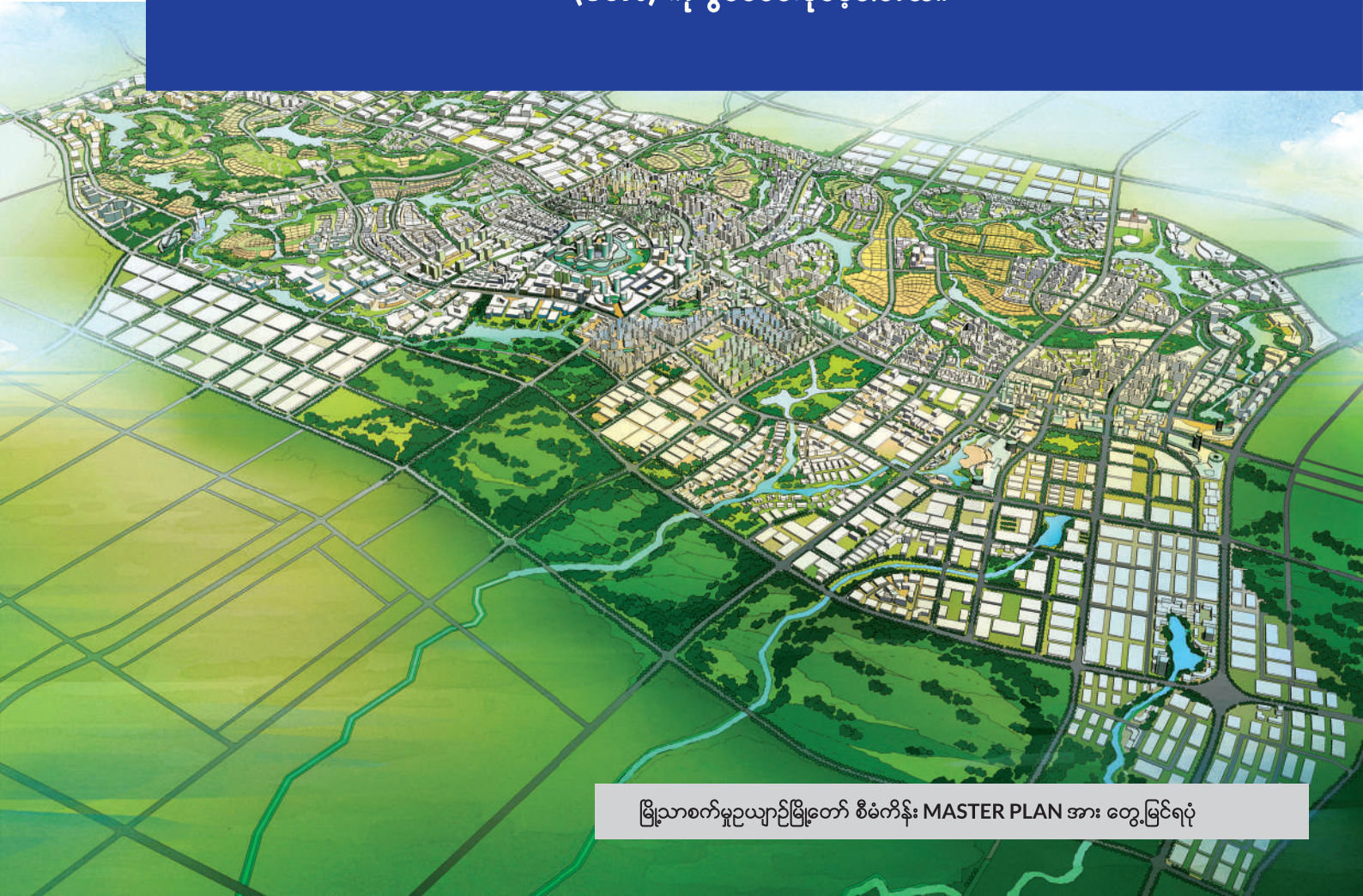

မြို့သာစက်မှုဥယျာဉ်မြို့တော် စီမံကိန်း MASTER PLAN အား တွေ့မြင်ရပုံ

အစုရှယ်ယာရှင်များခင်များ

၂၀၁၇-၂၀၁၈ ကာလအတွင်း ဒါရိုက်တာအဖွဲ့နှင့် အရာထမ်းဝန်ထမ်းများအားလုံး အားသွန် ခွန်စိုက် ကြိုးပမ်း အကောင်အထည်ဖော်ဆောင်ရွက်မှု အခြေအနေများနှင့် ရှေ့လုပ်ငန်းစဉ် အခြေအနေများကို တင်ပြ သွားမည်။



နိုင်ငံခြားရင်းနှီးမြှုပ်နှံမှု စက်ရုံများထပ်မံရောက်ရှိလာခြင်း

မြို့သာစက်မှုဥယျာဉ်ဧရိယာအတွင်း ယခင်က နိုင်ငံခြားရင်းနှီးမြှုပ်နှံမှုအနေဖြင့် ဝင်ရောက်လာခဲ့ကြသော အင်ဒိုနီးရှားနိုင်ငံမှ Japfa စက်ရုံ၊ နယ်သာလန်နိုင်ငံမှ De Heus အစာစပ်စက်ရုံ၊ တရုတ်ပြည်သူ့သမ္မတနိုင်ငံ Dingwang ဘီစကစ်စက်ရုံ၊ ဟောင်ကောင်နိုင်ငံမှ Lotus Wood Factory စက်ရုံ၊ ထိုင်းနိုင်ငံ ဖက်စပ် ကွန်ကရစ်တိုင်စက်ရုံတို့မှာ လုပ်ငန်းများ အောင်မြင်စွာလည်ပတ်လျက်ရှိပြီး ...



Indonesia - JAPFA Hatchery တိရိစ္ဆာန် အစာစပ်စက်ရုံမှ ထုတ်ကုန်များထုတ်လုပ်နေစဉ်



De Heus (Netherland) Animal Feed Mill Factory - တိရိစ္ဆာန်အစာစပ်စက်ရုံ



အစီရင်ခံသည့် ကာလအတွင်း နိုင်ငံခြားရင်းနှီးမြှုပ်နှံမှုအနေဖြင့် ထပ်မံရောက်ရှိလာ၍ တည်ဆောက်ပြီး၊ တည်ဆောက်ဆဲ စက်ရုံများမှာ တဖက်ပါအတိုင်းဖြစ်ပါတယ် -



Snow Cookie Factory - Yunan Dingwan Food Co.,Ltd ဘီစကွတ်စက်ရုံ တည်ဆောက်ပြီး ကုန်ချောများထုတ်လုပ်လည်ပတ်နေပုံ

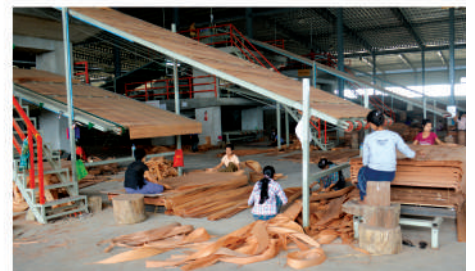

Hong Kong - Lotus Veneer Plywood Factory အထပ်သားစက်ရုံမှ ကုန်ချောထုတ်လုပ်နေမှုအား တွေ့မြင်ရပုံ



MYANMAR - THAI JV Cement Product Factory ကွန်ကရစ်တိုင် စက်ရုံမှ ကွန်ကရစ်တိုင်များ ထုတ်လုပ်ထားပုံ

- (၁) တရုတ်ပြည်သူ့သမ္မတနိုင်ငံ၊ ယူနန်ပြည်နယ်၊ Baoshan ပြည်နယ်ခွဲမှ စက်ရုံ အလုပ်ရုံ (၂၁)ရုံ ခန့်ကို စတင်တည်ဆောက်လျက်ရှိပြီး ၂၀၁၉ ခုနှစ်အတွင်း အပြီး တည်ဆောက်ရန် ဆောင်ရွက်လျက်ရှိပါတယ်။
- (၂) Gold AYA ကုမ္ပဏီ၏ မော်တော်ယာဉ်တပ်ဆင်ထုတ်လုပ်ရေးစက်ရုံ တည်ဆောက်ပြီးစီး၍ ၂၀၁၉ ခုနှစ်၊ ဧပြီလတွင် စတင် ထုတ်လုပ်နိုင်ရန် ဆောင်ရွက်လျက်ရှိပါတယ်။

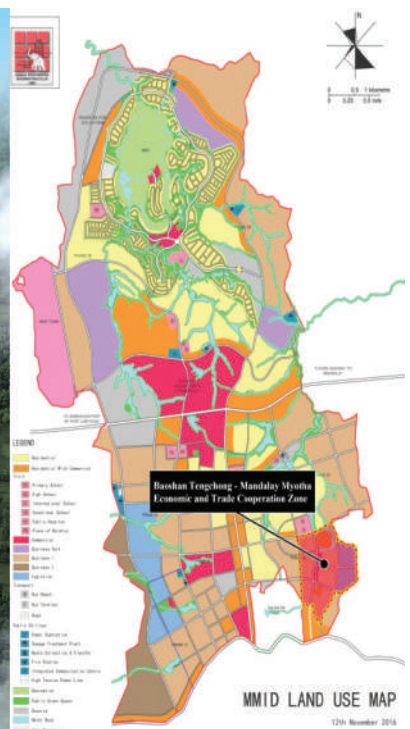

Baoshan (China) Project Standard Factory and Warehouse



Gold AYA မော်တော်ယာဉ်တပ်ဆင် ထုတ်လုပ်ရေးစက်ရုံ တည်ဆောက်ပြီးစီးနေမှုအား တွေ့ရစဉ်



Baoshan (China) Project Administration Office & Staff Housing



- (၃) Mandalay Longyear Shoes ကုမ္ပဏီနှင့် Mandalay Foot Step ကုမ္ပဏီတို့၏ Lady Shoes ဖိနပ် စက်ရုံ (၂) ရုံမှ ထုတ်ကုန်များကို ဥရောပနိုင်ငံများသို့ ရာနှုန်းပြည့် Export တင်ပို့ ရောင်းချလျက် ရှိပါတယ်။
- (၄) အင်ဒိုနီးရှား Japfa ကုမ္ပဏီမှလည်း Breeder & Broiler and Hatchery ကြက်မွေးမြူရေး စက်ရုံပေါင်း (၁၃) ရုံ တည်ဆောက်ပြီးစီး၍ လုပ်ငန်း လည်ပတ်လျက် ရှိပါတယ်။
- (၅) ဂျပန်နိုင်ငံမှ Aida Amazing ကုမ္ပဏီ၏ Metal Recycle စက်ရုံ တည်ဆောက်လျက် ရှိပါတယ်။



Longyear (China) 100 % Export Shoes Factory - ရှူးဖိနပ်ထုတ်လုပ်သည်. စက်ရုံမှ ကုန်ချောများထုတ်လုပ်နေပုံ



မြို့သာစက်မှုဥယျာဉ်မြို့တော် အတွင်းရှိ Indonesia - JAPFA Hachery ကြက်သားဖောက်စက်ရုံတည်ဆောက်ပြီးစီးမှု



မြို့သာစက်မှုဥယျာဉ်မြို့တော်အတွင်းရှိ Indonesia - JAPFA Breeder & Broiler Farm စက်ရုံ တည်ဆောက်နေခြင်း



Mandalay Furui Co.,Ltd. မှ ဘီစကွပ်နှင့်ကိတ် ထုတ်လုပ်မည့် စက်ရုံ



Dx Hotel Group မှ ဆိုင်ခန်း နှင့် Restaurant များ ပါဝင်သည့် Hotel တစ်လုံး တည်ဆောက်ပြီးစီးနေပုံ



- (၆) ဂျပန်နိုင်ငံမှ FWJ Myanmar Co., Ltd \ Fruit Processing စက်ရုံ တည်ဆောက်ရန် စီစဉ်လျက် ရှိပါသည်။
- (၇) Mandalay Furui ကုမ္ပဏီ၏ Cake & Candy စက်ရုံ တည်ဆောက်လျက်ရှိပါတယ်။
- (၈) ပြည်တွင်း ရင်းနှီးမြှုပ်နှံမှုအနေဖြင့် အခန်း (၇၀)ပါ၊ (၄)ထပ် ဟိုတယ်တစ်ခုကို မြေညီထပ်တွင် Restaurant အရောင်းဆိုင်ခန်း (၅) ခု အပါအဝင် တည်ဆောက်လျက်ရှိရာ ၂၀၁၉ ခုနှစ် ဧပြီလတွင် ဖွင့်လှစ်နိုင်တော့မည်ဖြစ်ပါသည်။

စီမံကိန်းဧရိယာအတွင်း ရင်းနှီးမြှုပ်နှံမှု

မြို့သာစက်မှုဥယျာဉ်မြို့တော် Project တွင် ပြည်တွင်းရင်းနှီးမြှုပ်နှံမှု တန်ဖိုးစုစုပေါင်း မြန်မာကျပ်ငွေ Billion (298) ခန့် ဖြစ်၍ နိုင်ငံခြားရင်းနှီးမြှုပ်နှံမှု တန်ဖိုးစုစုပေါင်း US\$ (508 Million) ခန့် ဖြစ်ပါတယ်။ ပြည်တွင်း Co-developer ကုမ္ပဏီ (၃) ခုမှ ဝင်ရောက်ရင်းနှီးမြှုပ်နှံမှု တန်ဖိုး စုစုပေါင်း မြန်မာကျပ်ငွေ Billion (38) ခန့် ဖြစ်ပါတယ်။



မြို့သာစက်မှုဥယျာဉ်မြို့တော်အတွင်း ကွန်ကရစ်လမ်းမကြီးများ ခင်းကျင်းပြီးစီးမှု



မြို့သာစက်မှုဥယျာဉ်မြို့တော်အတွင်း Shophouse များတည်ဆောက်ပြီးစီးမှု





မြို့သာစက်မှုဥယျာဉ်မြို့တော်အတွင်း Shophouse များတည်ဆောက်ပြီးစီးမှု





လျှပ်စစ်ဓာတ်အားလှိုင်းတိုးချဲ့တည်ဆောက်ခြင်း

စက်မှုဥယျာဉ် မြောက်ဘက်ပိုင်းဧရိယာများတွင် တည်ဆောက်လျက်ရှိသော လုပ်ငန်းများအတွက် လျှပ်စစ်ဓာတ်အား ရရှိစေရန် Transmission လှိုင်း (၁၀) ကီလိုမီတာ နှင့် Transformer 315 မှ 1250 KVA (၇) လုံး တည်ဆောက်ပြီးစီးခဲ့ပါသည်။



မြို့သာစက်မှုဥယျာဉ်မြို့တော် စီမံကိန်းအတွင်း 20 MVA လျှပ်စစ်ဓာတ်အားခွဲရုံနှင့် Sub Station များ တည်ဆောက်ပြီးစီးမှု



ဆည်ကန်ငယ်များတည်ဆောက်ခြင်း

မြို့သာစက်မှုဥယျာဉ်ဧရိယာ အလယ်ပိုင်းနှင့် မြောက်ဘက်ပိုင်းနေရာများတွင် မူလမြေပြင် အနေအထား အရ မိုးရေစီးဆင်းသော ချောင်းရိုးကြီးများ၊ လျှိုမြောင်းချိုင့်ဝှမ်းကြီးများ သဘာဝအတိုင်း တည်ရှိနေသဖြင့် ယင်းနေရာများတွင် သဘာဝ မိုးရေအား စနစ်တကျထိန်းသိမ်းပြုပြင်ပါက စိမ်းလန်း စိုပြည်ရေး သုံးရေရရှိစေရန် အတွက် ဆည်မြောင်းဌာန ကျွမ်းကျင်ပညာရှင်များ အကူအညီဖြင့် ဆည်ကန်ငယ်များ၊ ရေစုကန်များကို ဖော်ထုတ် ဆောင်ရွက်လျက်ရှိရာ ရေစုကန်ကြီး (၂) ကန် နှင့် ရေစုကန်ငယ် (၉) ကန် ကို တည်ဆောက် ပြီးစီးပြီဖြစ်၍ ယခု လက်ရှိ အသုံးပြုလျက်ရှိနေပါသည်။ ၂၀၁၉ ခုနှစ်တွင် ထပ်မံ၍ ပထမရေစုကန်အကြီးစား (၅၄၀' X ၅၀၄' X ၃၈')၊ ဒုတိယရေစုကန်အကြီးစား (၄၃၉' X ၂၉၆' X ၄၅') စုစုပေါင်းအကြီးစားရေစုကန်ကြီး (၂) ကန် တူးဖော်အဆင်သင့် ပြီးစီးနေပြီဖြစ်ပါသည်။



၂၀၁၈ ခုနှစ် မြို့သာစက်မှုဥယျာဉ်မြို့တော် စီမံကိန်းအတွင်းရေရရှိရေး၊ စိမ်းလန်းစိုပြေရေးအတွက်၊ လျှိုမြောင်း၊ ချိုင့်ဝှမ်းကြီးများအား စက်ယန္တရားကြီးများဖြင့် ရေစုကန်များအဖြစ်၊ တည်ဆောက်ကာ၊ ရေထုတ်ပြွန်များ တပ်ဆင်ခြင်း



“ သဘာဝ မိုးရေအား စနစ်တကျထိန်းသိမ်းပြုပြင်ပြီး စိမ်းလန်း စိုပြည်ရေး၊ သုံးရေရရှိစေရေး တို့အတွက် ဆည်မြောင်းဌာန ကျွမ်းကျင် ပညာရှင်များ အကူအညီဖြင့် ဆည်ကန်ငယ်များ၊ ရေစုကန်များကို ဖော်ထုတ်... ”



Myotha National Golf Course အတွက် လိုအပ်သည့် ရေများကို ရေလှောင်ကန်ကြီးမှ ရရှိနေခြင်း



တည်ဆောက်ပြီးစီးသော ရေသိုလှောင်ကန်ကြီး



Mandalay Myotha National Championship (၁၈) ကျင်း Golf ကွင်း ဖော်ထုတ်ပြီးစီးခြင်း

အစုရှယ်ယာရှင်များခင်ဗျား -

မြို့သာစက်မှုဥယျာဉ်မြို့တော် တည်ဆောက်ရေး စီမံကိန်းတွင် နိုင်ငံခြားရင်းနှီးမြှုပ်နှံမှုများ ဆွဲဆောင်မှု တစ်ရပ်ဖြစ်စေရန် နှင့် ဒေသခံကျေးလက်ပြည်သူ (၅၀၀) ကျော် အလုပ်အကိုင်အခွင့် အလမ်းများ ရရှိစေရန် ရည်မှန်းချက်များဖြင့် နိုင်ငံတကာအဆင့်မီ Championship (၁၈) ကျင်း ဂေါက်ကွင်း တစ်ခုကို ဖော်ထုတ် ဆောင်ရွက်ခဲ့ပါတယ်။ အထူးသဖြင့် ယင်းသို့ နိုင်ငံတကာအဆင့်မီ Championship Golf Course တစ်ခု တည်ဆောက်ခြင်းမှာ စက်မှုဥယျာဉ်မြို့တော်တစ်ခုကို အောင်မြင်အောင် ဆောင်ရွက်ရာတွင် စက်ရုံ အလုပ်ရုံ များ လာရောက်ရင်းနှီးမြှုပ်နှံမှုသက်သက်ကို ဖိတ်ခေါ်၍ မရပါကြောင်း၊ Tourism နှင့် သက်ဆိုင်သော လုပ်ငန်း များလည်း ပြည့်စုံအောင် ပါဝင်နိုင်မှသာ မြို့သာစက်မှုဥယျာဉ်မြို့တော်သည် ပိုမိုဖွံ့ဖြိုးတိုးတက်လာမည် ဖြစ်ပါကြောင်း လေ့လာတွေ့ရှိခဲ့ရပါတယ်။ သို့ဖြစ်ပါ၍ ပူးပြင်းခြောက်သွေ့သော ဤအရပ်ဒေသတွင် ထူးခြားမှုတစ်ခု အနေဖြင့် Championship Golf Course တစ်ခုကို ၂၀၁၄ ခုနှစ် မေလ (၁၈) ရက်နေ့တွင် စတင်ဖော်ထုတ် တည်ဆောက်ခဲ့ရာ ၂၀၁၈ ခုနှစ်၊ ဩဂုတ်လတွင် အောင်မြင်စွာ ပြီးစီးခဲ့၍ စက်တင်ဘာလ (၂၇-၂၈) ရက်နေ့များ တွင် မန္တလေးတိုင်းဒေသကြီးအစိုးရအဖွဲ့၏ ၂၀၁၈/၂၀၁၉ Tourism Promotion အကြံအနေဖြင့် MMID အများပိုင်ကုမ္ပဏီ၏ အာရှနိုင်ငံ (၇) နိုင်ငံမှ အမျိုးသမီး Club အသင်းများကို ဖိတ်ခေါ်၍ အမျိုးသမီးဂေါက်သီးပြိုင်ပွဲ ကျင်းပပြုလုပ်ပြီး Solf Opening ကို မန္တလေးတိုင်းဒေသကြီးအစိုးရအဖွဲ့ဝန်ကြီးချုပ်ကိုယ်တိုင် ကြွရောက်ဖွင့်လှစ် ပေးခဲ့ပါသည်။ နိုဝင်ဘာလ (၃) ရက်နေ့တွင် ထိုင်းနိုင်ငံ၊ ဘန်ကောက်အခြေစိုက် Asia Pacific Golf မှ ချီးမြှင့်သော Asia Golf Award ၂၀၁၈ တွင် One of The Best in Asia နှင့် Best Course in Myanmar ဆုချီးမြှင့်ခံရ ခြင်းကြောင့် မြန်မာနိုင်ငံအတွက် ဂုဏ်ယူဖွယ်ရာတစ်ခုဖြစ်သည့်အပြင် ပြည်တွင်း/ပြည်ပ ဂေါက်သီး ဝါသနာရှင် များအား ဆွဲဆောင်မှုတစ်ရပ်အဖြစ် ပေါ်ထွက်လာခဲ့ပါတယ်။ ထိုသို့ နိုင်ငံတကာ အဆင့်မီ Championship ဂေါက်ကွင်း တစ်ခုအောင်မြင်စွာ ဖော်ထုတ်နိုင်ခဲ့ခြင်းသည် Sport Tourism ကို အများဆုံး အထောက်အကူ ပြုနိုင်သည့်အပြင် အခြားသော Tourism လုပ်ငန်းများကိုလည်း ဆက်လက် အကောင်အထည်ဖော် ဆောင်ရွက် သွားမှာဖြစ်ပါတယ်။



Asia Pacific Golf မှ ချီးမြှင့်သော One Of The Best in Asia နှင့် Best Course in Myanmar ဆုရရှိမှု



အိမ်ယာ စီမံကိန်းအတွင်းရှိ Myotha National Golf Course ၏ Master Plan ဝဲ



MNGC Golf Course ဖွင့်ပွဲနှင့် အာရှဖိတ်ခေါ် Club အသင်း အမျိုးသမီး လှုပ်တပြတ်ပြိုင်ပွဲတွင် ဝန်ကြီးချုပ်မှ အမှာစကားပြောကြားစဉ်



MNGC Golf Course ဖွင့်ပွဲအား တိုင်းဒေသကြီးအစိုးရအဖွဲ့၊ စီမံကိန်းနှင့်ဘဏ္ဍာရေးဝန်ကြီးနှင့် ဧည့်သည်တော်များမှ ဖြန့်ဖြူးဖြတ်ဖွင့်လှစ်ပေးစဉ်



Golf Estate Green City အဝင်မုခ်ဦးအား တွေ့မြင်ရပုံ



Road to Mandalay, MMID စီမံကိန်း၊ ဆီမီးဆုံဆိပ်ကမ်းနှင့်
ဂေါက်ကွင်းအိမ်ရာများပြ Show Room



Myottha National Championship Golf ကွင်း
အဝင်မုခ်ဦးအား တွေ့မြင်ရပုံ



ကျင်းအမှတ်-၁၃ Par 3 Blue Tee (178) ကိုက်မှ Green သို့.တွေ့မြင်ရပုံ



ကျင်းအမှတ်-၄ အား White Tee ကိုက် (305) မှ တွေ့မြင်ရသည်.မြင်ကွင်း



ကျင်းအမှတ်- ၂ Par 4 ၏ Green အားတွေ့မြင်ရပုံ



ကျင်းအမှတ်- ၁၆ Par 3 ကိုက်(186) Tee ခုံမှ Island Green သို့တွေ့မြင်ရပုံ



ကျင်းအမှတ် - ၁၆နှင့် ၁၇ သို့ ဖြန့် ၅ လုံးရေကန်ကြီးမှ လိုအပ်သည်. ရေများကို အပြည်အဝ ပို့ထားပုံ



ကျင်းအမှတ်-၁၂ Green ပေါ်မှ ကျင်းအမှတ်-၁၃ Short Hole ကို တွေ့မြင်ရစဉ်



ကျင်းအမှတ်-၁၆ အား ကောင်းကင်မှ တွေ့မြင်ရသည်.ပုံ



ကျင်းအမှတ်-၁၇ Par 5 Green နှင့် Fair Way ပြိုင်တူ တွေ့မြင်ရပုံ



ဝန်ကြီးချုပ်နှင့် Golf ကွင်းဝန်ထမ်းများ တွေ့ဆုံနှုတ်ဆက်နေစဉ်



MNGC Golf Course ဖွင့်ပွဲနှင့် အာရှဖိတ်ခေါ် Club အသင်း အမျိုးသမီး လှုပ်တပြက်ပြိုင်ပွဲ မှတ်တမ်းပုံများ



ပြိုင်ပွဲမစတင်မီ Practice Green ပေါ်တွင် လေ့ကျင့်နေစဉ်



(470 x 200) ကိုက် ရှည်လျားသည့် MNGC \ Driving Range အား တွေ့မြင်ရပုံ



ဆီမီးခုံ International Port အဆင့်မြင့် တည်ဆောက်ရေး

ဆီမီးခုံ (ဧရာဝတီ) ဆိပ်ကမ်းစီမံကိန်းအား Phase 1 (Domestic Port) နှင့် Phase 2 (International Port) ဟူ၍ (၂) ပိုင်း ခွဲခြားတည်ဆောက်သွားမည်ဖြစ်ရာ Phase 1 (Domestic Port) မှာ တည်ဆောက် ပြီးစီးပြီ ဖြစ်၍ ကုန်တင်ကုန်ချလုပ်ငန်းများ စတင်ဆောင်ရွက်နိုင်ပြီဖြစ်ပြီး၊ ယခု ၂၀၁၇ - ၂၀၁၈ ကာလတွင် မြို့သာစီမံကိန်း အတွင်းရှိ စက်ရုံများမှ လိုအပ်လျက်ရှိသော စက်မှုကုန်ကြမ်းသီးနှံ (ပြောင်းဖူးအိတ်) များ တင်ချပြုလုပ်ပေးခြင်း၊ ရှမ်းပြည်နယ် တောင်ကြီးမှ ကျောက်မီးသွေးများကို ဆီမီးခုံဆိပ်ကမ်းမှ ရန်ကုန်၊ မော်လမြိုင်သို့ ကုန်တင် ကုန်ချပြုလုပ် ပေး၍ ဆိပ်ကမ်းဝန်ဆောင်မှုပေးကာ လည်ပတ်လျက်ရှိပါသည်။



တည်ဆောက်ပြီးစီးသော Domestic Port ဆီမီးခုံ (ဧရာဝတီ) ဆိပ်ကမ်းကြီးအား တွေ့မြင်ရပုံ



Container ဝန်ဆောင်မှုလုပ်ငန်းများနှင့် Phase 2 (International Port) အဆင့်ကို ထပ်မံတိုးချဲ့တည်ဆောက် နိုင်ရန် ရင်းနှီးမြှုပ်နှံမှုများနှင့် ခေတ်မီနည်းပညာများစသည့် လိုအပ်ချက်ရရှိရေးအတွက် World Bank ၏ အဖွဲ့အစည်း တစ်ခုဖြစ်သော International Finance Corporation (IFC) နှင့် အကျိုးတူဆောင်ရွက်သည့် (JV) စနစ် ပူးပေါင်း၍ မြန်မာ (၇၀%) နိုင်ငံခြား (၃၀%) ဖြင့် MIC ခွင့်ပြုမိန့်ရရှိကာ လုပ်ငန်းများ စတင်အကောင်အထည်ဖော် ဆောင်ရွက်လျက်ရှိပါသည်။



ဆီမီးနို (ဧရာဝတီ) ဆိပ်ကမ်းတွင် တန် ၅၀ Pontoon Crane ဖြင့် သစ်လုံးများ အတင်/အချ ပြုလုပ်နေစဉ် တွေ့မြင်ရပုံ

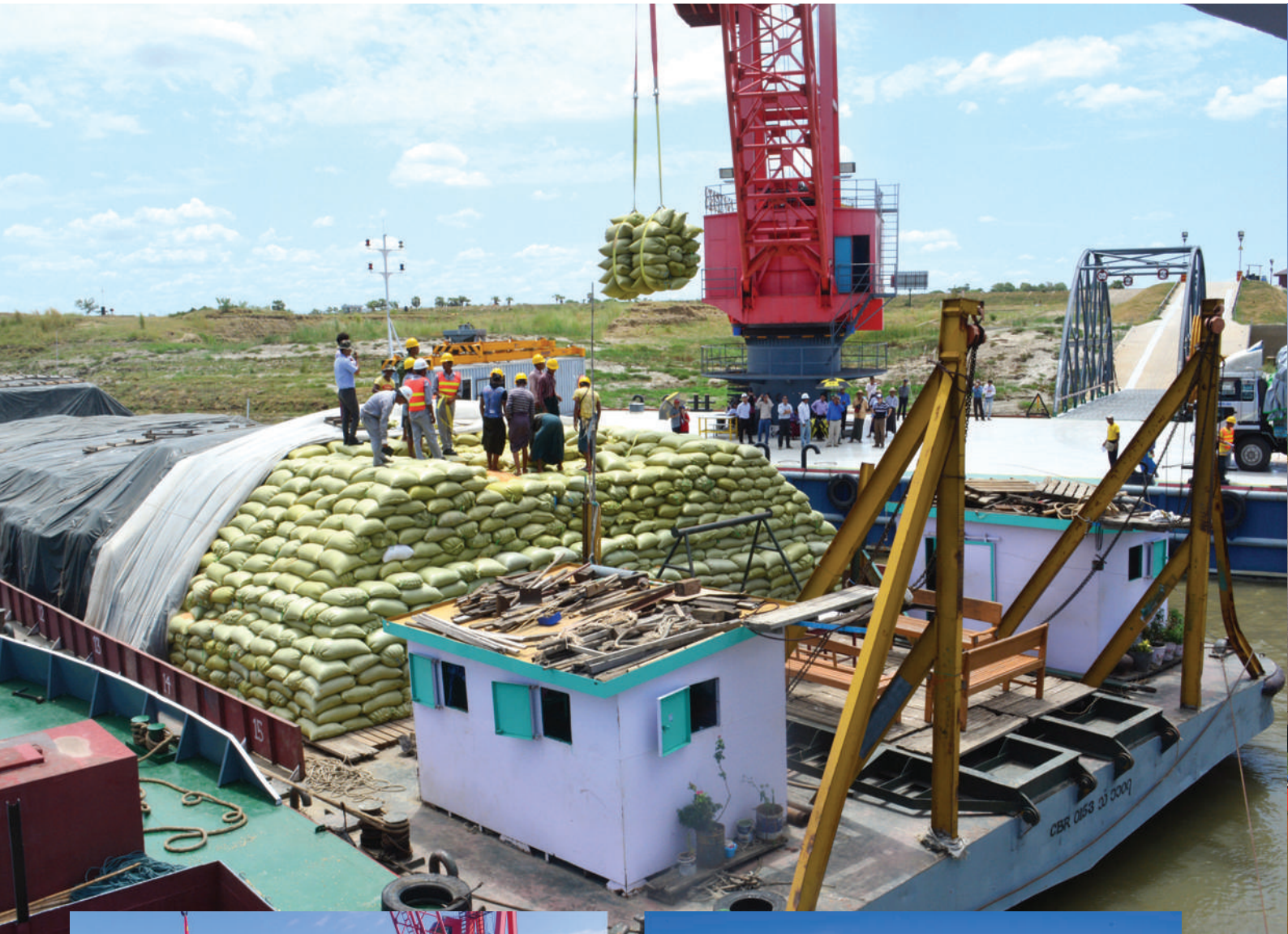

De Heus စက်ရုံမှ လိုအပ်သည် ကုန်ကြမ်းများကို ဆီမီးခုံဆိပ်တမ်းမှစက်မှုဇုန်သို့ တင်ပို့ခြင်းပြုလုပ်နေစဉ်



ဆီမီးနစ် ဆိပ်ကမ်းမှ ရန်ကုန် နှင့် မော်လမြိုင်သို့ ပြည်တွင်း ကုမ္ပဏီများ၏ ကျောက်မီးသွေးကုန်ကြမ်းများကို ပို့ဆောင်နေစဉ်



ဧည့်သည်များ တည်းခိုနိုင်ရန်အတွက် တည်းခိုဆောင်နှင့် အရာရှိရိပ်သာအဆောက်အဦများအား တွေ့မြင်ရသည့်မြင်ကွင်း



ဆက်လက်ဆောင်ရွက်မည့်ရှေ့လုပ်ငန်းစဉ်များ

စက်မှုဥယျာဉ်စီမံကိန်းကြီး စဉ်ဆက်မပြတ် ဖွံ့ဖြိုးတိုးတက်စေရေးအတွက် ကြိုးပမ်းဆောင်ရွက်မည့် ရှေ့လုပ်ငန်းစဉ်များကို ဆက်လက်တင်ပြပါမည် -

- (၁) မြို့သာစက်မှုဥယျာဉ်မြို့တော်မှ ခရိုင်ချင်းဆက်လမ်း လေဆိပ်အဝိုင်း (၂၁) မိုင်ကို ၂၀၁၉ ခုနှစ် အတွင်း ပြီးစီးအောင်ဖောက်လုပ်သွားမည်။ (တိုင်းဒေသကြီးအစိုးရအဖွဲ့၏ ခွင့်ပြုမိန့် ရရှိပြီးဖြစ်ပါသည်။)
- (၂) 66/11 (20) MVA ဓာတ်အားခွဲရုံ (၁) ရုံ ထပ်မံ၍ တိုးချဲ့တည်ဆောက်သွားမည်။
- (၃) ဂေါက်ကွင်းဧရိယာအတွင်း ရန်ကုန်အဝိုင်းမှ ဆိပ်ကမ်းလမ်းမအထိ အကျယ် ပေ (၉၀) အရှည် (၃.၆) ကီလိုမီတာ လမ်းမတစ်ခုကို (၃) လအတွင်း အပြီးတည်ဆောက်သွားမည်။
- (၄) Golf Estate Green City Phase (I) အိမ်ယာများကို ၂၀၁၉ ခုနှစ် ဧပြီလတွင် စတင်တည်ဆောက်သွားမည်။
- (၅) စက်မှုဥယျာဉ်မြို့တော်အတွင်း ပိုမိုစိမ်းလန်းစိုပြေ၍ သာယာလှပလာစေရန် သစ်ပင်စိုက်ခြင်းလုပ်ငန်းအပြင် ကွန်ကရစ်ရေမြောင်းများ၊ သွားလာမှု အဆင်ပြေစေရန်လမ်းများ ပြုပြင်ထိန်းသိမ်းရေး လုပ်ငန်းများကို ဆက်လက် အကောင်အထည်ဖော်ဆောင်ရွက်မည်။
- (၆) လျှပ်စစ်ဓာတ်အားအတွက်လိုအပ်သော Transmission လိုင်းများအား Investors များအတွက် အခက်အခဲလုံးဝမရှိစေရေး တိုးချဲ့တည်ဆောက်သွားမည်။
- (၇) ၂၀၁၉ ခုနှစ်မှစ၍ ပြည်တွင်းပြည်ပမှ ဝင်ရောက်လာမည့် Investors များအတွက် လိုအပ်သည့် ဆောက်လုပ်ရေးပစ္စည်း၊ လူသုံးကုန်ပစ္စည်းများ ရရှိနိုင်သည့် ဆိုင်ခန်းများနှင့် Investors များ၏ အရာထမ်းဝန်ထမ်းများ နေထိုင်မှု အဆင်ပြေစေရန် လိုအပ်သော အဆောက်အဦများ တိုးချဲ့တည်ဆောက်သွားမည်။
- (၈) Investors များ၏ မိသားစုဝင်များ၊ ပြည်ပမှလာရောက်လေ့လာသော ဧည့်သည်များ အဆင်ပြေစေရေးအတွက် ဟိုတယ်ငယ်များ အပါအဝင် Recreation Centre တစ်ခုကို ဆီမီးခုံ ဆိပ်ကမ်းတွင် အကောင်အထည်ဖော် ဆောင်ရွက်သွားမည်။
- (၉) မြို့သာစက်မှုဥယျာဉ်မြို့တော်နှင့် ဆီမီးခုံဆိပ်ကမ်းစီမံကိန်း Project နှစ်ခုသည် ယခုအခါ အခွန်ကင်းလွတ်ခွင့် (၇)နှစ် ရရှိထားပြီးဖြစ်၍ ပြည်တွင်းပြည်ပ Investors များ ဝင်ရောက်လာစေရန် အဆင်သင့် ဖြစ်နေပြီဖြစ်သောကြောင့် MMID အနေဖြင့် ပြည်တွင်းပြည်ပသို့ Marketing ကို အထူးအလေးထား ဖွဲ့စည်း၍ Launching နှင့် Road Show များ အမြန်ဆုံး စတင်လှုပ်ရှား ဆောင်ရွက်သွားမည်။



ပြည်တွင်း/ပြည်ပ ရင်းနှီးမြှုပ်နှံမှု Investor များ စိတ်ချော်ခြင်း

မန္တလေးတိုင်းဒေသကြီးအစိုးရအဖွဲ့၏ စီမံကိန်းကြီး (၂)ခု ဖြစ်သော မြို့သာစက်မှုဥယျာဉ်မြို့တော် တည်ဆောက်ရေး စီမံကိန်းနှင့် New Mandalay Resort Project တို့တွင် ပြည်တွင်း၊ ပြည်ပ Investor လုပ်ငန်းရှင်များ စိတ်ပါဝင်စားစွာ ဝင်ရောက်လာစေရန် ရည်မှန်းချက်များဖြင့်ကျင်းပပြုလုပ်ခဲ့သော ၂၀၁၈ ခုနှစ် အောက်တိုဘာလ (၈-၉) ရက်နေ့များတွင် မန္တလေးမြို့၊ Conventioin Center ၌ကျင်းပပြုလုပ်ခဲ့သည့် Mandalay Business Forum 2018 နှင့် ၂၀၁၉ ခုနှစ် ဇန်နဝါရီလ (၂၈ - ၂၉) ရက်နေ့များတွင် နေပြည်တော်၌ ကျင်းပခဲ့သည့် Invest Myanmar Summit 2019 တို့တွင် မြို့သာစက်မှုဥယျာဉ်မြို့တော်စီမံကိန်းအား ပါဝင် ပြသနိုင်ခဲ့သဖြင့် ပြည်တွင်းပြည်ပ လူသိအများဆုံး စိတ်ဝင်စားဖွယ်ရာ စီမံကိန်းတစ်ခုအဖြစ်သို့ ရောက်ရှိခဲ့ပြီး ရင်းနှီးမြှုပ်နှံလိုသူများ လာရောက် လေ့လာလျက်ရှိကြောင်း တင်ပြလိုပါတယ်။

PORT LINK ROAD LAND USE OPTIONS

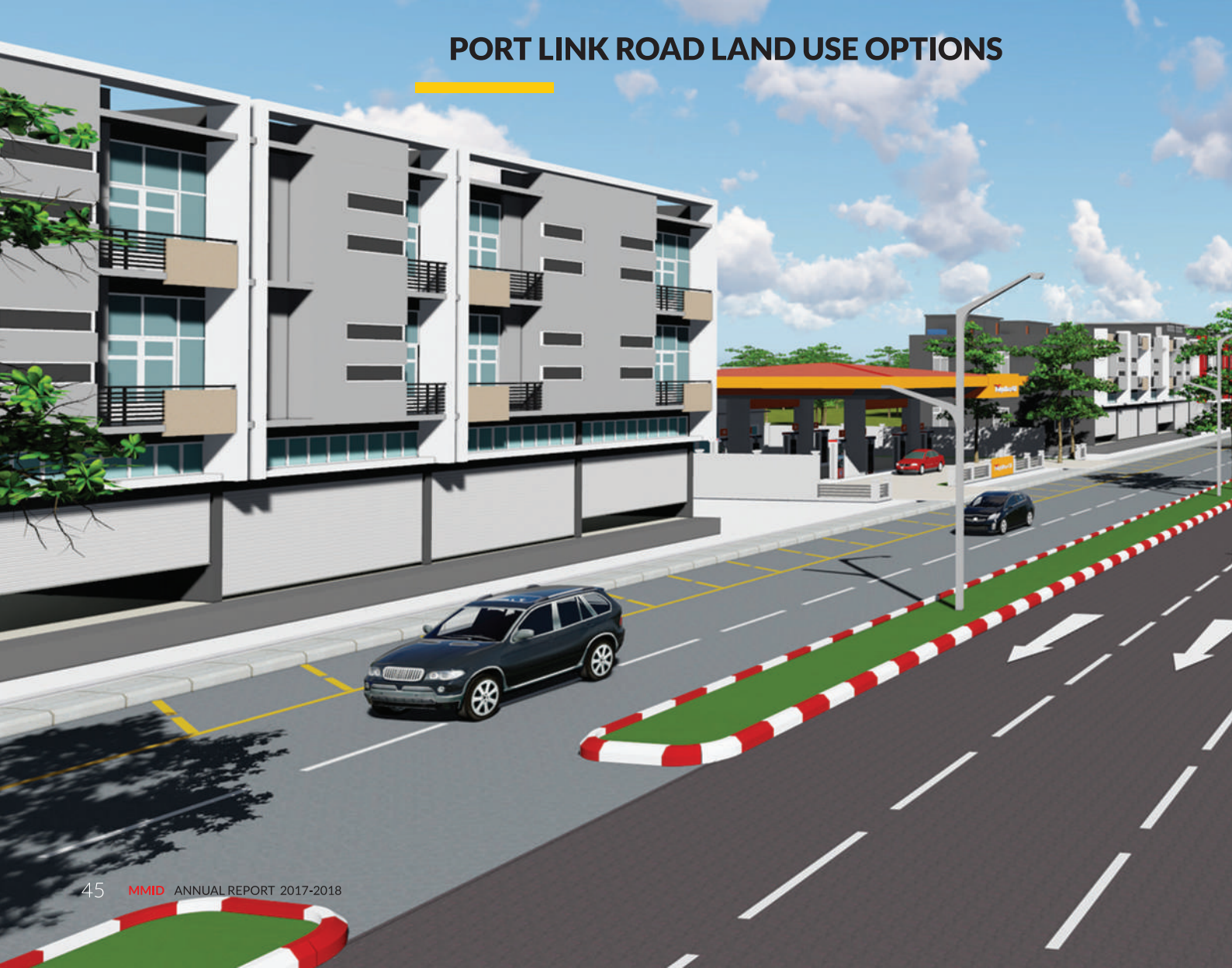



အစုရှယ်ယာရှင်များခင်ဗျား

မြို့သာစက်မှုဥယျာဉ်အတွင်း MMID ကုမ္ပဏီမှ ဆောင်ရွက်လျက်ရှိသော တည်ဆောက်ရေး လုပ်ငန်းများ၊ ဆီမီးခုံဆိပ်ကမ်းနှင့် Myotha Natoinal Golf Course တို့တွင်လည်းကောင်း၊ နိုင်ငံခြား ရင်းနှီးမြှုပ်နှံမှုဖြင့် ဆောင်ရွက်လျက်ရှိသော စက်ရုံအလုပ်ရုံပေါင်း (၁၁) ခုတွင်လည်းကောင်း အလုပ်အကိုင် ရရှိနေသော ဝန်ထမ်း ဦးရေ (၂၀၃၀) ဦး နှင့် ပညာရှင် (၆၀) ဦးရှိ၍ ပတ်ဝန်းကျင်ကျေးရွာများမှ ဒေသခံဦးရေ (၁၈၀၀) ကျော် ပါဝင်ပြီး အလုပ်အကိုင်အခွင့်အလမ်းများစွာ ရရှိနေကြောင်း တင်ပြလိုပါတယ်။ စီမံကိန်း ဧရိယာအတွင်း ရင်းနှီးမြှုပ်နှံမှု ထပ်မံဝင်ရောက်လာမည့် စက်ရုံအလုပ်ရုံများအတွက် ပညာအရည်အချင်းနှင့် ကျွမ်းကျင်မှုဆိုင်ရာ ဝန်ထမ်းအလုပ် သမားများ အဆင်ပြေချောမွေ့စွာ ရရှိစေရေးကို ရည်ရွယ်လျက် မြင်းခြံခရိုင်အတွင်း နှင့် စီမံကိန်းပတ်ဝန်းကျင် ကျေးရွာများ သို့ Job Fair များ ကျင်းပ၍ စာရင်းများ စနစ်တကျ ကောက်ယူပြုစုခဲ့ရာ လျှောက်ထားသူ ဦးရေ (၁၉၀၀) ဦး စာရင်းရရှိခဲ့ပြီး စက်ရုံအလုပ်ရုံများ၏ လိုအပ်ချက် အသင့်ဖြည့်ပေးနိုင်မည် ဖြစ်ပါတယ်။

Port Link Road Land Use Options



မကြာမီတွင် ဖြစ်ပေါ်လာမည့် ဆိပ်ကမ်းတိုးချဲ့ဧရိယာအတွင်းရှိ Port Link Road လမ်းနှင့်အိမ်ရာ၊ လူနေဆိုင်ခန်းပုံစံများအား တွေ့မြင်ရပုံ



ဒေသခံပြည်သူများ၏ လူနေမှုဘဝများ မြှင့်တင်ပေးမည့် လူမှုဝန်းကျင်ဆိုင်ရာ တာဝန်ယူမှု CSR လုပ်ငန်းများကို လည်း အလေးထားပြီး စက်မှုဇုန်အတွင်း၌ CSR ရုံး ဖွင့်လှစ်ထားရှိပြီး CSR လုပ်ငန်းများ ဆောင်ရွက်ပေးလျက် ရှိရာ မြို့နယ်ချင်းဆက်လမ်းများ၊ ကျေးရွာချင်းဆက်လမ်းများ၊ ကျေးရွာမီးလင်းရေး လုပ်ငန်းများ၊ ရေတွင်းရေကန် - တူးဖော်ပေးခြင်းနှင့် ပညာရေး၊ ကျန်းမာရေး၊ လူမှုရေးနှင့် ဘာသာရေး လုပ်ငန်းများပါ ဆောင်ရွက်ပေးနိုင်ခဲ့ပါသည်။ ၂၀၁၇ - ၂၀၁၈ ခုနှစ်အတွင်း ကျေးရွာမီးလင်းရေး ပံ့ပိုးသုံးစွဲငွေ ကျပ်သိန်းပေါင်း (၃၀၆၅) သိန်း ဖြစ်၍ ပညာရေး၊ ကျန်းမာရေး၊ လူမှုရေးနှင့် ဘာသာရေး လုပ်ငန်းများအတွက် ငွေကျပ်သိန်းပေါင်း (၃၇၅၁) သိန်း ပံ့ပိုးကူညီလှူဒါန်း ခဲ့ပါသည်။ စီမံကိန်းစတင်သည့် အချိန်မှစ၍ ယနေ့အထိ CSR ဆိုင်ရာလုပ်ငန်းများ ဆောင်ရွက်မှု တန်ဖိုး ငွေကျပ် Billion (1.79) ခန့် ဖြစ်ပါသည်။



ဒေသခံ ကျေးလက်နေပြည်သူများ၏ အလုပ်အကိုင်ရရှိရေးအတွက် CSR ရုံး ဖွင့်လှစ်ပြီး ဆောင်ရွက်နေပုံ



ဒေသခံကျေးလက်တောင်သူများ အလုပ်အကိုင်အခွင့်အလမ်းများရရှိ စေရန်အတွက် ကျေးရွာများသို့ ကွင်းဆင်းပြီး အလုပ်အကိုင်ရရှိရေးအတွက် ဆောင်ရွက်ပေးနေမှုအား တွေ့မြင်ရပုံ



စက်မှုဥယျာဉ်မြို့တော် အတွင်းရှိ De Heus တိရိစ္ဆာန်အစာစပ်စက်ရုံတွင် အလုပ်အကိုင်ရရှိရေးအတွက် ဒေသခံတောင်သူများအား ပထမဦးစားပေးဆောင်ရွက်ပေးနေမှုအား တွေ့မြင်ရပုံ



ကျေးရွာ ၅၈ ရွာ မီးလင်းရေးအတွက် ကုက္ကဲခွဲရုံ တည်ဆောက်ပြီးစီးမှုအား တွေ့မြင်ရပုံ



ကျေးရွာမီးလင်းရေးအတွက် လျှပ်စစ်ဓါတ်မီးတိုင်များ သွယ်တန်းပေးထားပုံ



ဒေသခံပြည်သူများအား MMID ကုမ္ပဏီ မှ အခမဲ့ ပညာဒါန သင်တန်းပို့ချနေမှုအား တွေ့မြင်ရပုံ



ဒေသခံပြည်သူများအသိပညာတိုးပွားစေရန်အတွက် ရှေးဦးသူနာပြုရနည်း ကြက်ခြေနီသင်တန်း ပို့ချနေမှုအား တွေ့မြင်ရပုံ



ပတ်ဝန်းကျင် စိမ်းလန်းစိုပြေရေးအတွက် ၂၀၁၈ ခုနှစ်၊ မိုးရာသီသစ်ပင်စိုက်ပျိုးပွဲ ကျင်းပပြုလုပ်နေမှုအား တွေ့မြင်ရပုံ



ဒေသခံကျေးလက်ပြည်သူများအတွက် ဓမ္မစကားလင်သင်တန်း ပို့ချမှုအားတွေ့မြင်ရပုံ



ဒေသခံ ကျေးလက်နေပြည်သူများ၏ ကျန်းမာရေးစောင့်ရှောက်မှုအဖြစ် မျက်စိဝေဒနာရှင်များအား ကွင်းဆင်းကုသပေးစဉ်

နိဂုံးချုပ်အနေဖြင့် တင်ပြရလျှင် ယခု အမေရိကန်နှင့်တရုတ်နိုင်ငံတို့၏ Trade War ရင်ဆိုင်သည့် ကာလတွင် အာရှနိုင်ငံများမှ မြန်မာနိုင်ငံသို့ ရင်းနှီးမြှုပ်နှံရန်အထူးစိတ်ဝင်စားလျက် ရှိနေသည့်အချိန် တိုင်းဒေသကြီးအစိုးရ အဖွဲ့၏ အနီးကပ်ကြီးကြပ်အားပေးပံ့ပိုးမှုအပြည့်အဝရရှိထားမှုအပေါ် ကျွန်တော်တို့ MMID မှ Corporate Governance အဖွဲ့များ၊ Board of Director များနှင့် အရာထမ်းဝန်ထမ်းများအားလုံး လုံ့လဝီရိယ အပြည့် အဝဖြင့် ဆက်လက်ဆောင်ရွက် ကြိုးစားသွားမည်ဖြစ်၍ ဤစီမံကိန်းကြီးသည် အထူးအောင်မြင်လာမည့် စီမံကိန်းကြီးဖြစ်ကြောင်း ကျွန်တော်အနေဖြင့် လုံးဝယုံကြည်မှုအပြည့်အဝ ရှိကြောင်းနှင့် အစုရှယ်ယာရှင်များ အားလုံးမှလည်း အကြံကောင်းအညွှန်ကောင်းများ ပေးနိုင်စေရန် ဖိတ်ခေါ်ရင်း တင်ပြအပ်ပါသည်။

ဦးအောင်ဝင်းခိုင်
ဥက္ကဋ္ဌနှင့်အမှုဆောင်အရာရှိချုပ်



BOARD OF DIRECTORS

ဒါရိုက်တာအဖွဲ့ဝင်များ



ဦးအောင်ဝင်းခိုင်
ဥက္ကဋ္ဌနှင့် အမှုဆောင်အရာရှိချုပ်

ဦးအောင်ဝင်းခိုင်သည် မြန်မာတိုင်းရင်းသား တစ်ဦး ဖြစ်ပြီး ရှမ်းပြည်နယ် မြောက်ပိုင်း၊ ဟိုပန်မြို့နယ်၊ ကျင်ချန်း ကျေးရွာ တွင်မွေးဖွားခဲ့ပါသည်။ ၁၉၅၄ ခုနှစ်မှစ၍ ကွတ်ခိုင်မြို့ Stella Maris Convent ကျောင်းတွင် ပညာစတင်ဆည်းပူး ခဲ့ပါသည်။ ၁၉၆၄ ခုနှစ်တွင် St. Joseph High School ကျောင်းတွင် တက္ကသိုလ်ဝင်စာမေးပွဲဖြေဆို အောင်မြင်ခဲ့ပြီး မိမိနေထိုင်ခဲ့သည့် ဟိုပန်မြို့နယ် လယ်ယာနှင့်လုပ်ငန်းပေါင်းစုံ သမဝါယမအသင်းအတွင်းရေးမှူးအဖြစ်တာဝန်ထမ်းဆောင်ခဲ့ ပါသည်။ ၁၉၆၇ ခုနှစ်တွင် နယ်မြေအေးချမ်း တည်ငြိမ်မှုမရှိခြင်း ကြောင့် မိသားစုနှင့် မန္တလေးမြို့သို့ ပြောင်းရွှေ့နေထိုင် လာခဲ့ပါ သည်။ မိသားစု၏ မိရိုးဖလာ ကိုးကန့်လက်ဖက်လုပ်ငန်းကို လုပ်ကိုင်ခဲ့ပြီး ၁၉၈၂ ခုနှစ် မှ ၁၉၉၀ ခုနှစ် အထိ (၈) နှစ် တိတိ USA, India, Thai ကုမ္ပဏီများ၏ မြန်မာနိုင်ငံ ဌာန ကိုယ် - စားလှယ် (Representative) အဖြစ် တာဝန်ယူပြီး ရန်ကုန်မြို့ တွင် ရေလုပ်ငန်းဝန်ကြီးဌာန နှင့် သစ်တောဝန်ကြီးဌာနတို့တွင် သစ်လုပ်ငန်းနှင့် ရေငံပုဇွန် Export လုပ်ငန်း တို့ကို လုပ်ကိုင် ဆောင်ရွက်ခဲ့ပါသည်။ ၁၉၉၀ ခုနှစ်၊ နိုင်ငံတော်၏ ဈေးကွက် စီးပွားရေးစနစ် ပြုပြင် ပြောင်းလဲပြီး နောက်ပိုင်း UNDP ၏ Sponsor ဖြင့် GSP-Preference သင်တန်းကို တက်ရောက် ဖြေဆို အောင်မြင်ခဲ့သဖြင့် ကုန်သွယ်ရေးဝန်ကြီးဌာနမှ အနောက်ဥရောပနိုင်ငံသို့ Trade Study Tour တွင် ပါဝင်ပြီး (၄၅) ရက် ကြာသွားရောက် လေ့လာခဲ့ပါသည်။



၁၉၈၂ ခုနှစ်မှ ၁၉၈၉ ခုနှစ်အထိ နိုင်ငံခြား ကုမ္ပဏီဖြစ်သည့် RCC Red Chamber Company (USA)၊ Wood Craft Company (India), Lunsum Co.,Ltd (Thailand) စသော ကုမ္ပဏီတို့၏ မြန်မာနိုင်ငံ ဌာန ကိုယ်စားလှယ် (Representative) အဖြစ် တာဝန်ယူပြီး ရန်ကုန်မြို့တွင် ရေလုပ်ငန်းဝန်ကြီးဌာန နှင့် သစ်တော ဝန်ကြီးဌာနတို့တွင် သစ်လုပ်ငန်းနှင့် ရေပုံစုနှင့် Export လုပ်ငန်းအတွက် (၈)နှစ် တာဝန်ယူ ဆောင်ရွက်ခဲ့ပါသည်။

၁၉၈၉ ခုနှစ်တွင် မြန်မာနိုင်ငံ၏စီးပွားရေးကို Market Oriented Economic System စနစ်အဖြစ် ပြောင်းလဲပြုပြင် သည့် အချိန်တွင် ရန်ကုန်မှ မန္တလေးသို့ ပြန်လာပြီး ၁၉၉၀ ခုနှစ်တွင် Hi-Tech Forest Industry ကုမ္ပဏီကို တည်ထောင်ပြီး သစ်အချောထည်စက်ရုံတည်ဆောက်၍ 90% Export လုပ်ငန်းများကို စတင်ဆောင်ရွက်ခဲ့ပါသည်။

၁၉၉၀ ခုနှစ်တွင် UNDP ၏ Sponsor ဖြင့် ရန်ကုန်တွင် ကုန်သွယ်ရေးဝန်ကြီးဌာနမှ ဖွင့်လှစ်သည့် International Trading Business, Management, GSP-Preference သင်တန်းများကို တက်ရောက် အောင်မြင်ခဲ့ပြီး မြန်မာနိုင်ငံ၏ ကုန်သွယ်ရေးဝန်ကြီးဌာနမှ ဦးစီးသော ကိုယ်စားလှယ်အဖွဲ့တစ်ဖွဲ့တွင် အဖွဲ့ဝင်အဖြစ် ရွေးချယ်ခံရပြီး အနောက် ဥရောပနိုင်ငံများသို့ ၂၆ ရက်ကြာ Trade Study Tour သွားရောက်လေ့လာခဲ့ပါသည်။

ခရီးစဉ်မှ ပြန်လည် ရောက်ရှိချိန်တွင် ၁၉၉၀ ခုနှစ်၌ စာတမ်းတစ်စောင် ပြုစု၍ မန္တလေးတိုင်းအစိုးရအဖွဲ့သို့ တင်ပြရာ ၁၉၉၀ ခုနှစ်တွင်ပင် မြန်မာနိုင်ငံ၏ ပထမဦးဆုံးသော မန္တလေးစက်မှုဇုန်ကို စတင်တည်ထောင်နိုင်ခဲ့၍ စီမံခန့်ခွဲရေး ကော်မတီတွင်ပါဝင်ခဲ့ပြီး ဥက္ကဋ္ဌတာဝန်ကို ၂၀၁၅ ခုနှစ် ဒီဇင်ဘာလအထိ တစ်ဆက်တည်း တာဝန်ယူ ဆောင်ရွက်ခဲ့ ပါသည်။

၂၀၁၅ ခုနှစ်တွင် မန္တလေးစက်မှုဇုန် ပိုမိုဖွံ့ဖြိုးတိုးတက် အောင်မြင်စေရန်အတွက် ကော်မတီအသစ်ကို ပြန်လည်ဖွဲ့စည်း ဆောင်ရွက် စေခဲ့ပါသည်။ လက်ရှိတွင် ဂုဏ်ထူးဆောင် နာယကအဖြစ် တာဝန်ယူ ဆောင်ရွက်လျက် ရှိပါသည်။

၁၉၉၄ ခုနှစ်တွင် မြန်မာနိုင်ငံ၏ ပထမဦးဆုံးသော တိုင်းရင်းသားပုဂ္ဂလိကပိုင် မြန်မာဆင် Hi-Tech ဘီလပ်မြေ စက်ရုံကို တည်ဆောက်ခဲ့ပြီး MCICL ကုမ္ပဏီတွင် လက်ရှိအချိန်ထိ ဥက္ကဋ္ဌအဖြစ် တာဝန်ယူ ဆောင်ရွက်လျက်ရှိသည်။

၂၀၀၅ ခုနှစ်တွင် နိုင်ငံတော်၏ စီမံကိန်းတစ်ခုဖြစ်သော သံရေကြို စက်ရုံတစ်ခု ပုံလောင်း ပုံဖိစက်ရုံ MRIC ကုမ္ပဏီတွင် BOD ဥက္ကဋ္ဌအဖြစ် ယခုအချိန်အထိ တာဝန်ယူ ဆောင်ရွက်လျက် ရှိပါသည်။

၁၉၉၃ ခုနှစ် မှ ၂၀၁၅ ခုနှစ်အထိ မန္တလေးတိုင်းဒေသကြီးကုန်သည်များနှင့် စက်မှုလုပ်ငန်းရှင်များ အသင်း (MRCCI) တွင် ဒု-ဥက္ကဋ္ဌအဖြစ် (၁၀)နှစ်၊ ဥက္ကဋ္ဌအဖြစ် (၁၂)နှစ် တာဝန်ထမ်းဆောင်ခဲ့ပြီး ၂၀၁၅ ခုနှစ်တွင် New Blood လူငယ်များဖြင့် Reform အသစ်ဖွဲ့စည်းပြီး ဂုဏ်ထူးဆောင် နာယကအဖြစ် ဆောင်ရွက်လျက် ရှိပါသည်။

မြန်မာပြည်အလယ်ပိုင်း မိုးခေါင်ရေရှား ရပ်ဝန်းအတွင်း ဖွံ့ဖြိုးရေးနိမ့်ကျသည့် ဒေသကို လူမှုစီးပွားဘဝ အမြန်ဆုံးဖွံ့ဖြိုးတိုးတက်လာစေရန် နိုင်ငံတော်၏လမ်းညွှန်မှုဖြင့် မန္တလေးတိုင်းဒေသကြီးအစိုးရအဖွဲ့၏ စီမံကိန်းကြီး ဖြစ်သော မန္တလေး-မြို့သာစက်မှုဥယျာဉ် မြို့တော် နှင့် ဆီမီးခုံ ဧရာဝတီဆိပ်ကမ်းကို ရင်းနှီးမြုပ်နှံ အကောင်အထည် ဖော်ရန် Master Developer အဖြစ်တာဝန်ယူပြီး အကျိုးတူပူးပေါင်းဆောင်ရွက်သည့်စနစ်ဖြင့် MMID အများပိုင် ကုမ္ပဏီ လီမိတက်ကို ၂၀၁၃ခုနှစ် ဇန်နဝါရီလ ၉ ရက်နေ့တွင် ဖွဲ့စည်းပြီး ကုမ္ပဏီ၏ Executive Chairman & C.E.O အဖြစ် ယခုအချိန်အထိ တာဝန်ယူ ဆောင်ရွက်လျက်ရှိပါသည်။



ဒေါက်တာ ထွန်းထွန်းအောင်
Managing Director

ဒေါက်တာ ထွန်းထွန်းအောင်သည် MBBS နှင့် MBA (University of Thai Chamber of Commerce-UTCC) ဘွဲ့ရ တစ်ဦး ဖြစ်၍ Royal Hi-Tech Group of Company ၏ Director, Hi-Tech Forest Industries Co., Ltd & Mandalay Cement Industrial Co.,Ltd. ကုမ္ပဏီတို့၏ အမှုဆောင် ဒါရိုက်တာ ဖြစ်ပါသည်။ မန္တလေးမြို့တွင် ဖွင့်လှစ်ထားသော Pacific Asia Hi-Tech Group of Companies, Asia Speed Construction Co.,Ltd, Asia Speed General Services Co.,Ltd, Asia Bright Way I.T Co.,Ltd., Inn Gyin Phyu Hospital, Pacific Electric Co.,Ltd, Global Hi-Tech Engineering Co.,Ltd, နှင့် Mandalay Waddy Co.,Ltd. ကုမ္ပဏီများအား တည်ထောင်ဖွဲ့စည်း ဦးစီးဆောင်ရွက်လျက် ရှိပြီး မန္တလေးတိုင်းဒေသကြီး ကုန်သည်များနှင့် စက်မှုလက်မှုလုပ်ငန်းရှင်များအသင်း၏ CEC Member အဖြစ် ပါဝင်ဆောင်ရွက်လျက် ရှိပါသည်။



ဦးအေးဟန်
Director

ဦးအေးဟန်သည် သဘောဆေးထုတ်လုပ်ရောင်းချသည့် United Paints Group Co.,Ltd, (UPG) ၏ အုပ်ချုပ်မှုဒါရိုက်တာ ဖြစ်ပါသည်။ မြန်မာနိုင်ငံ ကုန်သည်များနှင့် စက်မှုလက်မှု လုပ်ငန်းရှင်များအသင်းချုပ် (UMFCCI) တွင် ဗဟိုအလုပ်အမှုဆောင်အဖြစ် လည်းကောင်း၊ မြန်မာနိုင်ငံစက်မှု ကုန်ထုတ်လုပ်သူများအသင်း(MIA) တွင် ဘဏ္ဍာရေးမှူးအဖြစ် လည်းကောင်း၊ လှိုင်သာယာစက်မှုမြို့စီမံခန့်ခွဲရေးကော်မတီတွင် အဖွဲ့ဝင်အဖြစ် လည်းကောင်း ပါဝင်ဆောင်ရွက် လျက်ရှိပါသည်။ ဦးအေးဟန်သည် အင်းစိန်စက်မှု သိပ္ပံမှ A.G.T.I (Civil) (၁၉၇၉) အောင်မြင် ခဲ့ပြီး ရန်ကုန်စီးပွားရေးတက္ကသိုလ်တွင် တတိယနှစ် (၁၉၈၂) အထိသင်ကြားဆည်းပူးခဲ့ပါသည်။ ၁၉၈၂ ခုနှစ်မှစ၍ သဘောဆေး (ရောင်း/ဝယ်) ကိုယ်ပိုင်လုပ်ငန်းထူထောင်ခဲ့ပြီး ၁၉၉၅ ခုနှစ် တွင် လုပ်ငန်းရှင်များ၊ ပညာရှင်များ ပူးပေါင်း၍ UPG သဘောဆေး စက်ရုံလုပ်ငန်း ထူထောင် ခဲ့သည်။ United Nation ၏ ထောင်စုနှစ်ရည်မှန်းချက် (UNGIC) ကမ္ဘာလုံးဆိုင်ရာ ပဋိညာဉ် အဖွဲ့ဝင်အဖြစ် ပါဝင်လက်မှတ်ရေးထိုးထားပြီး Corporate Governance အလေ့အကျင့်ဖြင့် စဉ်ဆက်မပြတ် တိုးတက်စေရန် UPG ကုမ္ပဏီအား ဦးဆောင် စီမံခန့်ခွဲ ဆောင်ရွက်လျက် ရှိပါသည်။



ဦးအောင်ခိုင်
Director

ဦးအောင်ခိုင်အား ၁၉၄၉ ခုနှစ်၊ အောက်တိုဘာလ (၂) ရက်နေ့တွင် အဘဗိုလ်ကြီးသိန်းတန်၊ အမိဒေါ်ကြင်တို့မှ မန္တလေးမြို့တွင်မွေးဖွားခဲ့ပါသည်။ ရန်ကုန်မြို့၊ မြို့မအစိုးရအထက်တန်းကျောင်း၊ တပ်မတော် အစိုးရအလယ်တန်းကျောင်း၊ ဗဟိုစံပြအစိုးရအထက်တန်းကျောင်းတို့တွင် အခြေခံ ပညာကိုဆည်းပူးခဲ့ပြီး ၁၉၆၅ ခုနှစ်တွင် တန်းမြင့်ကျောင်းထွက်စာမေးပွဲကို အောင်မြင်ခဲ့ပါသည်။ ၁၉၆၅ ခုနှစ်မှ ၁၉၆၈ ခုနှစ်အထိ အစိုးရစက်မှုလက်မှုသိပ္ပံ (အင်းစိန်) သို့ တက်ရောက်ဆည်းပူး ခဲ့ပြီး A.G.T.I (Elect; Power) ဒီပလိုမာကို အောင်မြင်ရရှိခဲ့ပါသည်။ ဆက်လက်၍ ၁၉၆၈ ခုနှစ်မှ ၁၉၇၂ ခုနှစ်အထိ ရန်ကုန်စက်မှု တက္ကသိုလ်သို့ တက်ရောက်ဆည်းပူးခဲ့ပြီး B.E (Elect; Power) အင်ဂျင်နီယာဘွဲ့ကို ရရှိခဲ့ပါသည်။ ၁၉၇၃ ခုနှစ်၊ ဒီဇင်ဘာလမှ စတင်၍ မြန်မာ့လျှပ်စစ် ဓာတ်အား လုပ်ငန်းသို့ လက်ထောက်အင်ဂျင်နီယာအဖြစ် စတင်ဝင်ရောက်တာဝန် ထမ်းဆောင်ခဲ့ပါသည်။ ၁၉၈၁ ခုနှစ်မှ ၁၉၈၂ ခုနှစ်အထိ Norway နိုင်ငံ၊ Norwegian Institute of Technology သို့ တက်ရောက်ခဲ့ပြီး Diploma in Electric Power Distribution System (EPDS) ဘွဲ့လွန် ဒီပလိုမာကိုရယူခဲ့ပါသည်။ မြန်မာ့လျှပ်စစ် ဓာတ်အားလုပ်ငန်း (ရန်ကုန်တိုင်း) တွင် လက်ထောက် အင်ဂျင်နီယာ၊ လက်ထောက်အမှုဆောင်အင်ဂျင်နီယာ၊ အမှုဆောင် အင်ဂျင်နီယာရာထူးများသို့ တိုးမြှင့်ခန့်ထားခြင်းခံရပြီး ၁၉၉၈ ခုနှစ်တွင် တိုင်းလျှပ်စစ် အင်ဂျင်နီယာ (ပဲခူးတိုင်း) အဖြစ် တာဝန်ပေးအပ်ခြင်းခံရပါသည်။ ၁၉၉၉ ခုနှစ်မှ ၂၀၀၄ ခုနှစ်အထိ လျှပ်စစ် စွမ်းအားဦးစီးဌာန၊ ဝန်ကြီးရုံးတွင် ညွှန်ကြားရေးမှူး (လက်ထောက်အင်ဂျင်နီယာချုပ်) အဖြစ် ရာထူးတိုးမြှင့် တာဝန်ပေးအပ်ခြင်းခံခဲ့ရပါသည်။ ၂၀၀၄ ခုနှစ်မှ ၂၀၀၆ ခုနှစ်အထိတွင် ဒုတိယအင်ဂျင်နီယာချုပ် (ဓာတ်အားသယ်ပို့ ဖြန့်ဖြူးရေး) အဖြစ် တာဝန်ထမ်းဆောင်ခဲ့ရပြီး ၂၀၀၆ ခုနှစ်မှ ၂၀၀၉ ခုနှစ်အထိ အင်ဂျင်နီယာချုပ်အဖြစ် လျှပ်စစ်ဓာတ်အားဖြန့်ဖြူးရေးနှင့် ရန်ကုန်မြို့တော် လျှပ်စစ်ဓာတ်အား ပေးရေးအဖွဲ့တို့တွင် တာဝန်ထမ်းဆောင်ခဲ့ရပါသည်။ ၂၀၀၉ ခုနှစ်တွင် သက်ပြည့်အငြိမ်းစား ယူခဲ့ပြီး Asia General Electric Co.,Ltd. တွင် အင်ဂျင်နီယာ ချုပ်အဖြစ် တစ်နှစ်ဆောင်ရွက် ပေးပြီးနောက် ၂၀၁၁ ခုနှစ်တွင် လုပ်ဖော်ကိုင်ဘက်များစုစည်း၍ Pacific Electric Co.,Ltd. ကို တည်ထောင်ဆောင်ရွက် ခဲ့ပါသည်။ သို့ရာတွင် နိုင်ငံတော်၏လိုအပ်ချက်အရ ၂၀၁၁ ခုနှစ်တွင် လျှပ်စစ်စွမ်းအား ဝန်ကြီးဌာနမှ ပြန်လည်ခေါ်ယူတာဝန်ပေးခဲ့သဖြင့် ရန်ကုန်မြို့တော် လျှပ်စစ် ဓာတ်အားပေးရေးအဖွဲ့၏ ဥက္ကဋ္ဌတာဝန်ကို ထမ်းဆောင်ခဲ့ရပါသည်။ ၂၀၁၅ ခုနှစ်၊ ဩဂုတ်လတွင် တဖန်အနားယူခဲ့ပြီး နောက် ယခုအချိန်အထိ Pacific Electric Co.,Ltd. တွင် President အဖြစ် တာဝန်ယူ ဆောင်ရွက်လျက် ရှိပါသည်။



ဦးမြတ်ထွဋ်
Director

ဦးမြတ်ထွဋ်သည် SanPya Livstock Company Limited တွင် ၂၀၀၁ ခုနှစ်မှစတင်၍ Managing Director အဖြစ် တာဝန်ယူ ဆောင်ရွက်လျက်ရှိပါသည်။ ၂၀၁၀ ခုနှစ်တွင် MRCCI (Mandalay Region Chamber of Commerce And Industry) အသင်းချုပ်သို့ အမှုဆောင် အဖွဲ့ဝင် အဖြစ် ဝင်ရောက်ခဲ့ပါသည်။ ၂၀၁၂ ခုနှစ်တွင်စာရင်းစစ် တာဝန်ကို ထမ်းဆောင်ခဲ့ပြီး၊ ၂၀၁၄ ခုနှစ်မှစ၍ ဒု-ဥက္ကဋ္ဌအဖြစ် တာဝန်ယူထမ်းဆောင်လျက်ရှိပါသည်။ Myanmar Livestock Federation နှင့် Myanmar Fishery Federation တို့တွင် CEC အဖြစ်လည်းကောင်း၊ MRFF (Mandalay Region Fishery Federation) တွင်ဥက္ကဋ္ဌ၊ MLF (Mandalay Livestock Federation) တွင် ဒု-ဥက္ကဋ္ဌအဖြစ် ယနေ့အချိန်အထိ တာဝန်ထမ်းဆောင်လျက် ရှိပါသည်။ MMID (Public) ကုမ္ပဏီ၏ ဒါရိုက်တာ အဖွဲ့ဝင်ဖြစ်ပါသည်။



ဒေါက်တာ ဦးမြင့်ကြူ
Director

၁၉၅၇ မေလ ၃၁ တွင် ချောက်မြို့တွင် မွေးဖွားသည်။ ၁၉၈၂ ခုတွင် M.B,B.S ဘွဲ့ရသည်။ ၁၉၈၈-၁၉၉၁ အထိ မြောင်မြို့နယ် သ/မ ဆရာဝန်အဖြစ် လည်းကောင်း၊ ၁၉၉၁-၁၉၉၄ အထိ လ/ထ ဆရာဝန် မန္တလေး ပြည်သူ့ဆေးရုံကြီးသို့လည်းကောင်း၊ ၁၉၉၄-၂၀၀၅ အထိ MCDC တာဝန်ခံ ဆရာဝန်အဖြစ်လည်းကောင်း ထမ်းဆောင်ခဲ့သည်။ ၂၀၁၀ အထွေထွေ ရွေးကောက်ပွဲ တွင် ချမ်းမြသာစည် မဲဆန္ဒနယ် (၁) မှ တိုင်းဒေသကြီး လွှတ်တော် ကိုယ်စားလှယ်အဖြစ် ရွေးကောက်ပွဲ အနိုင်ရခဲ့ပြီး မန္တလေးတိုင်း ဒေသကြီးအစိုးရအဖွဲ့ဝင် စက်မှုနှင့် လျှပ်စစ်ဝန်ကြီး အဖြစ် ၂၀၁၁ ခုနှစ်၊ မတ်လ (၃၁) ရက်နေ့တွင် ခန့်အပ်ခဲ့သည်။ သတ္တုတွင်း ဝန်ကြီးဌာန နှင့် စွမ်းအင်ဝန်ကြီးဌာနများအား ပူးတွဲတာဝန်ယူခဲ့ပြီး ၂၀၁၃ တွင် ဘဏ္ဍာရေးဝန်ကြီးအဖြစ် ပြောင်းလဲ ခန့်အပ်ခဲ့သည်။ ယဉ်ကျေးမှုဝန်ကြီးဌာန၊ ဟိုတယ်နှင့် ခရီးသွား ဝန်ကြီးဌာန၊ ပြန်ကြားရေးဝန်ကြီး ဌာနများ ပူးတွဲတာဝန်ယူခဲ့ပြီး လုံခြုံရေးဝန်ကြီးဌာနအားလည်း တာဝန် ပေးခဲ့သည်။ ၂၀၁၆ ခုနှစ်၊ ဧပြီလ မှစပြီး MMID Public Co.,Ltd တွင် Director အဖြစ် တာဝန်ထမ်းဆောင်လျက် ရှိသည်။



ဦးသန်းဦး
Director

၁၉၅၇ ခုနှစ် ဩဂုတ်လ (၂)ရက်တွင် ပဲခူးတိုင်း၊ ရွှေကျင်မြို့၌ မွေးဖွားခဲ့သည်။ အခြေခံပညာ အထက်တန်းကို ၁၉၇၄ ခုနှစ်တွင်အောင်မြင်ခဲ့ပြီးနောက် ရန်ကုန်စက်မှု တက္ကသိုလ်သို့ တက်ရောက်ခဲ့သည်။ ၁၉၈၀ ခုနှစ်တွင် ရန်ကုန်စက်မှုတက္ကသိုလ်မှ B.E (Min.)ဘွဲ့ ရရှိ ခဲ့သည်။ ၁၉၈၁ ခုနှစ်တွင် တပ်မတော်ဗိုလ်လောင်းသင်တန်း အမှတ်စဉ် (၆၃)သို့ တက်ရောက်ခဲ့ပြီး၊ အင်ဂျင်နီယာ တပ်ဖွဲ့တွင် တာဝန်ထမ်းဆောင်ခဲ့သည်။ ၂၀၀၇ ခုနှစ်တွင် တပ်မတော်မှ ဒုတိယဗိုလ်မှူးကြီးအဆင့်ဖြင့် အငြိမ်းစားယူခဲ့ပြီး နေပြည်တော် စည်ပင်သာယာရေးကော်မတီတွင် ညွှန်ကြားရေးမှူး၊ ဒုတိယညွှန် ကြားရေးမှူးချုပ်၊ ကော်မတီဝင်(ညွှန်ကြားရေးမှူးချုပ်) အဆင့်ဖြင့် အဆင့်ဆင့်ရာထူးတိုး ထမ်းဆောင်ခဲ့ သည်။ တာဝန် ထမ်းဆောင်စဉ်ကာလအတွင်း စင်္ကာပူ၊ အင်ဒိုနီးရှား၊ မလေးရှား၊ ဘရူနိုင်း နိုင်ငံတို့၏ မြို့ပြတည်ဆောက်ရေးဆိုင်ရာလေ့လာရေးခရီးနှင့် သင်တန်းများ တက်ရောက် ခဲ့သည်။ ၂၀၁၄ ခုနှစ်တွင် နေပြည်တော်စည်ပင်သာယာရေး ကော်မတီမှ အငြိမ်းစားယူ ခဲ့သည်။ ဇနီးဖြစ်သူဒေါ်တင်မိလတ် နှင့် အတူ ပြင်ဦးလွင်မြို့တွင် နေထိုင်၍ ဟိုတယ်နှင့် ခရီးသွားလုပ်ငန်းများ နှင့် ကိုယ်ပိုင်အထက်တန်းကျောင်းနှင့် ပညာရေး ဝန်ဆောင်မှု လုပ်ငန်းများ ဆောင်ရွက်လျက်ရှိပါသည်။



ဦးမြင့်တင်
Director

ဦးမြင့်တင်သည် ရန်ကုန် ဝိဇ္ဇာသိပ္ပံတက္ကသိုလ်မှ ၁၉၇၈ ခုနှစ်တွင် သိပ္ပံဘွဲ့ရရှိပြီး ဗိုလ်လောင်းသင်တန်း အမှတ်စဉ် (၅၈) သို့ တက်ရောက်ခဲ့သည်။ ၁၉၈၀ မှ ၂၀၀၉ ခုနှစ်၏ တပ်မတော်တွင် တာဝန် ထမ်းဆောင်ခဲ့သည်။ ၂၀၀၉ မှ ၂၀၁၈ ထိ ပြည်ထဲရေးဝန်ကြီးဌာန၊ အထွေထွေအုပ်ချုပ်ရေးဦးစီးဌာနတွင် တာဝန်ထမ်းဆောင်ခဲ့ပြီး ၂၀၁၈ ဖေဖော်ဝါရီလတွင် သက်ပြည့် အငြိမ်းစားရယူခဲ့သည်။ ၂၀၁၈ ခုနှစ်မှစ၍ MMID Public Co.,Ltd တွင် Director အဖြစ် တာဝန်ထမ်းဆောင်လျက်ရှိပါသည်။



ဦးကျော်ဇေယျ
Director

ဦးကျော်ဇေယျသည် အမေရိကန်နိုင်ငံ Arizona State University တက်ရောက်ခဲ့၍ BSC – Business Process Management နှင့် BSC Computer Information System ဘွဲ့များကို ၂၀၀၂ ခုနှစ်တွင် ရယူခဲ့ပါသည်။ ဦးကျော်ဇေယျသည် အမေရိကန်နိုင်ငံတွင် နေထိုင်စဉ် Commercial Banking၊ Business Taxation၊ Financial Accounting၊ Retail Hospitality Management လုပ်ငန်းပိုင်းများတွင် (၁၂) နှစ်ခန့် အတွေ့အကြုံ ရရှိခဲ့ပါသည်။ လက်ရှိအချိန်တွင် သူသည် MMID အများပိုင်ကုမ္ပဏီ၏ Executive Director, Business Development အဖြစ် တာဝန်ယူဆောင်ရွက် နေပါသည်။



CORPORATE GOVERNANCE



ဒေါက်တာ မောင်မောင်သိမ်း
Independent Director

ဒေါက်တာမောင်မောင်သိမ်းကို ၁၉၅၃ ခုနှစ်တွင်ရန်ကုန်မြို့၌မွေးဖွား၍ ငယ်စဉ်က စိန်ပေါလ်ကျောင်း တွင်ပညာသင်ကြားခဲ့ပါသည်။ ရန်ကုန်တက္ကသိုလ်မှဥပဒေပါရဂူဘွဲ့၊ Ph.D (International Economic Law) မဟာဥပဒေဘွဲ့ (LL.B)၊ ဘီအေ (ဥပဒေဘွဲ့)၊ B.A (Law) နှင့်အသုံးချစိတ်ပညာဘွဲ့လွန် (Pg.dip in Applied Psychology) ဘွဲ့များရရှိ၍ သြစတေးလျ နိုင်ငံဘဏ္ဍာရေးနှင့် အာမခံပညာအင်စတီကျု ANZIIF ၏ Associate ဖြစ်သည်။ ရန်ကုန် တက္ကသိုလ်၊ ဥပဒေပညာဌာနတွင် အချိန်ပိုင်းနည်းပြ၊ အိုးအိမ်ဦးစီးဌာန လက်ထောက် ညွှန်ကြားရေးမှူး၊ မြန်မာ့ကြယ်ငါးပွင့်လုပ်ငန်း၊ အာမခံနှင့်လျော်ကြေးဌာန အကြီးတန်း မန်နေဂျာ၊ ဌာနမှူး၊ မြန်မာ့အာမခံလုပ်ငန်း အထွေထွေမန်နေဂျာ၊ မြန်မာနိုင်ငံအာမခံလုပ်ငန်း ကြီးကြပ်ရေး အဖွဲ့ဥက္ကဋ္ဌ၊ Securities and Exchange Commission of Myanmar ဥက္ကဋ္ဌ၊ ဘဏ္ဍာရေးဝန်ကြီးဌာန ဒုတိယဝန်ကြီးတာဝန်များ ထမ်းဆောင်ခဲ့သည်။ မြန်မာနိုင်ငံ၏ပထမဆုံး စတော့အိတ်ချိန်းကို ထူထောင် ရာတွင်ဦးဆောင်ခဲ့သည်။ လက်ရှိတွင်နိုင်ငံတော်အတိုင်ပင်ခံနှင့် သမ္မတကြီးတို့ဦးဆောင်သည့် အသေးစား နှင့် အလတ်စားလုပ်ငန်းများ ဖွံ့ဖြိုးရေး ဗဟိုကော်မတီ တွင် အဖွဲ့ဝင်၊ မြန်မာနိုင်ငံကုန်သည်စက်မှု အသင်းချုပ်၏(UMFCCI) အကြံပေးပုဂ္ဂိုလ်၊ ဆောက်လုပ်ရေးနှင့် အိုးအိမ်ဖွံ့ဖြိုးရေးဘဏ်၏ Independent Director, Myanmar Finance and Investment Co.,Ltd ၏ ဥက္ကဋ္ဌအဖြစ်ဆောင်ရွက်လျက်ရှိသည်။ အင်္ဂလိပ်-မြန်မာ ဆောင်းပါး (၄၀၀)ကျော်နှင့်လုံးချင်းစာအုပ် (၆)အုပ် ထုတ်ဝေပြီးဖြစ်သည်။ ဇနီးသည် ဒေါက်တာမွန်မွန်တာ နှင့်တွဲ၍ရေးသားပြုစုခဲ့သော Insurance Law Text Book ကို ဥပဒေပညာ တတိယနှစ် သင်ရိုးစာအုပ်အဖြစ် ပြဌာန်းခြင်းခံခဲ့ရသည်။ နိုင်ငံတော်သမ္မတ၏ စွမ်းရည်အကောင်းဆုံးဆု (Presidential Excellent Performance Award) ကို ၂၀၁၆ခုနှစ်တွင် ချီးမြှင့်ခြင်း ခံခဲ့ရသည်။ စက်တင်ဘာ ၂၀၁၇ ခုနှစ်မှစ၍ Zico International Law Firm (Myanmar Office) တွင် Executive Chairman အဖြစ်တာဝန်ယူဆောင်ရွက် လျက်ရှိပါသည်။



ဒေါက်တာ တင်ဝင်း
Adviser to the board of Directors

အဘဦးမောင်သိ (ဗမာ/ဗုဒ္ဓဘာသာ)၊ အမိဒေါ်တင်ရွှေ (ရှမ်း/ကချင်/ဗုဒ္ဓဘာသာ) တို့မှ ၄-၅-၁၉၆၁ ခုနှစ်တွင် မြစ်ကြီးနားမြို့၌မွေးဖွားခဲ့ပြီး ဗမာ၊ ကချင်၊ရှမ်းလူမျိုး၊ ဗုဒ္ဓဘာသာဝင် ဖြစ်ပါသည်။ ရန်ကုန်စီးပွားရေးတက္ကသိုလ်မှ B.Com, B.Com(Hons), M.Com ဘွဲ့များ ရရှိခဲ့ပြီး ဂျပန်နိုင်ငံ Keio တက္ကသိုလ်မှ Ph.D in Management ဘွဲ့ရရှိခဲ့သည်။ ရန်ကုန် စီးပွားရေး တက္ကသိုလ်တွင်နည်းပြ၊ လ/ထ ကထိက၊ ကထိက တာဝန်များ ထမ်းဆောင်ခဲ့၍ မိတ္ထီလာ စီးပွားရေး တက္ကသိုလ်တွင်တွဲဖက်ပါမောက္ခ၊ ပါမောက္ခ၊ ဒုတိယပါမောက္ခချုပ် ၊ ပါမောက္ခချုပ် တာဝန်များ အဆင့်ဆင့်တာဝန်ယူဆောင်ရွက်ခဲ့ပြီး လက်ရှိတွင် ရန်ကုန်စီးပွားရေး တက္ကသိုလ် တွင်ပါမောက္ခချုပ် တာဝန်များထမ်းဆောင် လျက်ရှိပါသည်။



Mr. Martin Pun
Adviser to the board
of Directors

Mr. Martin Pun အား ရန်ကုန်မြို့တွင် မွေးဖွားခဲ့ပြီး၊ ရန်ကုန်မြို့နှင့် ပေကျင်းမြို့များတွင် ပညာ သင်ယူခဲ့ပါသည်။ Mr. Martin သည် တရုတ်ပြည်နှင့် ဟောင်ကောင်တို့တွင် (၁၂)နှစ်ကြာ နှင့် အမေရိကန်နိုင်ငံ ဟာဝါရီပြည်နယ်တွင် (၁၈) နှစ်ကြာအလုပ် လုပ်ကိုင်ခဲ့ပါသည်။ ဟိုတယ် လုပ်ငန်းများအပါအဝင် လုပ်ငန်းပေါင်းစုံလုပ်ကိုင်ခဲ့ပြီး၊ အမေရိကန်နိုင်ငံ New York Life Insurance Company တွင် ဟာဝါရီကျွန်းရုံးခွဲ၏ Managing Partner အဖြစ် လုပ်ကိုင်ခဲ့ ပါသည်။ ၁၉၉၄ ခုနှစ်တွင် SPA ကုမ္ပဏီ၏ အမှုဆောင်အရာရှိချုပ်အဖြစ် ဝင်ရောက် တာဝန် ထမ်းဆောင်ခဲ့ပြီး လက်ရှိအချိန်တွင် ကုမ္ပဏီ၏ ဒု-ဥက္ကဋ္ဌနှင့် ကုမ္ပဏီ၏ အကြံပေးအရာရှိ အဖြစ် တာဝန်ထမ်းဆောင်လျက်ရှိပါသည်။ ၂၀၀၂ ခုနှစ်မှ စ၍ Myanmar Business Coalition on AIDS \Founding Chairman အဖြစ်လည်းကောင်း၊ ၂၀၁၄ ခုနှစ်မှ စ၍ Yoma Strategic Holding Ltd\ CSR တာဝန်ခံအဖြစ်လည်းကောင်း၊ ၂၀၁၇ ခုနှစ်မှ စ၍ Myanmar Private Sector Disaster Management Network ၏ Chairman အဖြစ်လည်းကောင်း တာဝန် ထမ်းဆောင်လျက်ရှိပါသည်။



ဦးမောင်မောင်အောင်
Independent Director

ဦးမောင်မောင်အောင်သည် ရန်ကုန်စီးပွားရေး တက္ကသိုလ်မှ B.Com ဘွဲ့ရရှိခဲ့ပြီး CPA လက်မှတ်ရပြည်သူ့ စာရင်းကိုင် တစ်ဦးဖြစ်ပြီး နှစ်ပေါင်း (၂၀)ကျော် စာရင်းစစ်တာဝန်ခံ၊ စီးပွားရေး လုပ်ငန်းနှင့်အခွန်ဆိုင်ရာ အကြံပေးတာဝန်များ ထမ်းဆောင်ခဲ့ပါသည်။ မြန်မာနိုင်ငံ စာရင်းစစ်ချုပ်ရုံး တွင်အလုပ်သင်အဖြစ် (၂)နှစ် တာဝန်ထမ်းဆောင်ခဲ့၍ ၁၉၉၄ ခုနှစ်မှစ၍ မြန်မာနိုင်ငံတွင်စာရင်း စစ်ဆေးရေးဆိုင်ရာ ဂုဏ်သိက္ခာရှိ ကျော်ကြားသော U Hla Tun Group တွင်ပါဝင်ဆောင်ရွက်ခဲ့ရာ လက်ရှိအချိန်တွင် Hla Tun & Associates Limited တွင် Director အဖြစ် တာဝန်ထမ်းဆောင် လျက်ရှိပါသည်။ U Hla Tun Hospice (Cancer) Foundation ၏ စီမံခန့်ခွဲရေးကော်မတီအတွင်းရေးမှူးအဖြစ်လည်း ပူးတွဲ တာဝန်ထမ်းဆောင် လျက်ရှိပါသည်။ မြန်မာနိုင်ငံစာရင်းကောင်စီ အဖွဲ့ဝင်နှင့် မြန်မာနိုင်ငံလက်မှတ်ရပြည်သူ့စာရင်းကိုင် များအသင်း၏ အလုပ်အမှုဆောင်တစ်ဦးလည်း ဖြစ်ပါသည်။



ဒေါက်တာမွန်မွန်တာ
Independent Director

ဒေါက်တာမွန်မွန်တာကို ၁၉၅၆ ခုနှစ်တွင် ရန်ကုန်မြို့၌ မွေးဖွား၍ ငယ်စဉ်က စိန်ရွှန်း ကွန်ဗင့် ကျောင်းတွင် ပညာသင်ကြားခဲ့ပါသည်။ ရန်ကုန်တက္ကသိုလ်မှ ဥပဒေပါရဂူဘွဲ့၊ Ph.D (International Law)၊ မဟာဥပဒေဘွဲ့(LL.M) ၊ ဥပဒေဘွဲ့(LL.B) ဘီအေ (ဥပဒေဘွဲ့) B.A (Law) တို့ကို ရရှိခဲ့ပါသည်။ ရန်ကုန်တက္ကသိုလ်၊ ဥပဒေပညာဌာန တွင်ကထိက ပုသိမ်တက္ကသိုလ်၊ ဥပဒေပညာဌာနတွင် တွဲဖက်ပါမောက္ခ(ဌာနမှူး) ၊ ပါမောက္ခ/ဌာနမှူး တာဝန်များကို ထမ်းဆောင် ခဲ့ပါသည်။ ပုသိမ်တက္ကသိုလ်၊ ဥပဒေပညာဌာနတွင် မဟာဥပဒေ (LL.M) သင်တန်းကို စတင် ဖွင့်လှစ်ပေးနိုင်ခဲ့ပါသည်။ ၂၀၀၅ ခုနှစ်မှစ၍ ဒဂုံတက္ကသိုလ်၊ ဥပဒေပညာဌာနတွင် ပါမောက္ခ/ ဌာနမှူး တာဝန်များကို ၂၀၁၆ဒီဇင်ဘာလအထိ ထမ်းဆောင်ခဲ့ပါသည်။ ဒဂုံတက္ကသိုလ်၊ ဥပဒေပညာ ဌာနတွင် မဟာသုတေသန(ဥပဒေ) MRes သင်တန်းကို ၂၀၀၆ ခုနှစ်တွင် စတင် ဖွင့်လှစ်ပေးခဲ့ ပါသည်။ အဝေးသင်တက္ကသိုလ်အတွက် သင်ကြားမှုအထောက် အကူပြု လမ်းညွှန်များ ပြုစုခြင်း၊ ဖို့ချချက်များကို ရေဒီယိုနှင့်ရုပ်မြင်သံကြားမှလွှင့်ခြင်းများ ပြုလုပ်ခဲ့ပါသည်။ ဆောင်းပါး၊ စာညွှန်၊ ကဗျာပုဒ်ရေ (၅၀)ကျော် ရေးသားခဲ့ပါသည်။ ပုသိမ်တက္ကသိုလ် နှင့် ဒဂုံတက္ကသိုလ် များတွင် Certificate in Business Law သင်တန်း၊ Certificate in Court Practice သင်တန်းများကို ဖွင့်လှစ်ပေးခဲ့ပါသည်။ ဥပဒေပညာဌာနများ၏ သရုပ်ပြတရားရုံး Moot Court အစီအစဉ်များ ကိုလည်း ဒဂုံတက္ကသိုလ်မှ ဦးဆောင်သင်တန်းပေး မိတ်ဆက်ပေးခဲ့ပါသည်။ ခင်ပွန်းဖြစ်သူ ဒေါက်တာမောင်မောင်သိမ်းနှင့် တွဲ၍ ရေးသားပြုစုခဲ့သော Insurance Law Text Book ကို ဥပဒေပညာတတိယနှစ် သင်ရိုးစာအုပ်အဖြစ် ပြုပြန်ခြင်းခံခဲ့ရသည်။ နယ်သာလန်နိုင်ငံရှိ ကမ္ဘာကျော် Hague Academy of International Law တွင်နိုင်ငံတကာ ဥပဒေဘာသာရပ်ကို ဆည်းပူးခဲ့ပါသည်။ မြန်မာနိုင်ငံ အမျိုးသမီးရေးရာအဖွဲ့ချုပ် ဥပဒေရေးရာ လေ့လာရေး နှင့် အကြံပြုရေးလုပ်ငန်းအဖွဲ့တွင် အဖွဲ့ခေါင်းဆောင်အဖြစ် တာဝန်ယူဆောင်ရွက်လျက် ရှိပါသည်။



HIGH LEVEL MANAGEMENT COMMITTEE

စီမံခန့်ခွဲရေးနှင့် အုပ်ချုပ်ရေးကော်မတီ

၁။	ဦးအောင်ဝင်းခိုင်	Chairman & CEO
၂။	ဒေါက်တာ မြင့်ကြူ	Vice Chairman
၃။	ဒေါက်တာထွန်းထွန်းအောင်	Managing Director
၄။	ဦးညီညီအောင်	Project Director
၅။	ဒေါ်ချိုချို	Finance Director
၆။	ဦးကျော်ဇေယျ	Business Development Executive Director
၇။	ဦးရန်နောင်	Commercial & Engineering Consultant
၈။	Ms. Jess Lu	Urban Planner & Overseas Corporate Secretary
၉။	ဒေါ်သီတာ	Treasurer
၁၀။	ဒေါ်မော်မော်လွင်	Finance Manager
၁၁။	ဒေါ်ဇော်ဖြူထွန်းလွင်	Corporate Secretary Business Development Manager Yangon (Office)
၁၂။	ဦးထွန်းရင်	HLM Secretary & General Manager
၁၃။	ဦးကျော်သန်းထွန်း	Information & HR G.M Administration



ဦးညီညီအောင်
Project Director

ဦးညီညီအောင်သည် ၁၉၈၈ ခုနှစ်တွင် ရန်ကုန်စီးပွားရေးတက္ကသိုလ်တက်ရောက်ခဲ့၍ အမေရိကန်နိုင်ငံသို့ ရွှေ့ပြောင်း ပညာသင်ကြားလျက် Business Administration Degree ရယူခဲ့ပါသည်။ အမေရိကန် နိုင်ငံတွင် ရှိနေစဉ် မြန်မာနိုင်ငံရှိ မိသားစု HFI ကုမ္ပဏီ၏ General Manager (Overseas Marketing) အဖြစ်ဆောင်ရွက်ခဲ့ပါသည်။ အမေရိကန်နိုင်ငံတွင် ကိုယ်ပိုင် စီးပွားရေးလုပ်ငန်း (၁၀) နှစ်ခန့် အတွေ့အကြုံ ရရှိခဲ့ပြီး မြန်မာနိုင်ငံ၏ ပြုပြင်ပြောင်းလဲရေး တံခါးဖွင့် ဈေးကွက်စီးပွားရေး မူဝါဒများအရ မိသားစု စီးပွားရေးလုပ်ငန်းများ တိုးချဲ့ ဆောင်ရွက်ရာတွင် ပူးပေါင်းပါဝင်နိုင်ရန် ပြန်လည်ရောက်ရှိ လာခြင်းဖြစ်ပါသည်။ MMID ကုမ္ပဏီဖွဲ့စည်း၍ စတင်တည်ထောင်သူ Founding Member တစ်ဦး ဖြစ်ပါသည်။



ဒေါ်ချိုချို
Finance Director

ဒေါ်ချိုချိုသည် မန္တလေးတက္ကသိုလ်မှ B.A (English) ဘွဲ့ရရှိခဲ့ပြီး ၂၀၀၁ ခုနှစ်တွင် အမေရိကန် Arizona State University မှ B.Sc Finance ဘွဲ့နှင့် ၂၀၁၀ ခုနှစ်တွင် Post-Baccalaureate Certificate in Accounting ဘွဲ့ကို ထပ်မံရရှိခဲ့ပါသည်။ အမေရိကန် နိုင်ငံတွင် နေထိုင်စဉ် Commercial Banking လုပ်ငန်းများတွင် လုပ်ကိုင်၍ အတွေ့အကြုံ ရယူခဲ့ပါသည်။ ၂၀၀၅ ခုနှစ် စက်တင်ဘာလမှ စ၍ ၂၀၁၃ ခုနှစ် ဒီဇင်ဘာလအထိ Arizona State University ၏ Sun Devil Athletic Department ရှိ Finance Department တွင် (၈) နှစ်ကျော် တာဝန်ယူထမ်းဆောင်ခဲ့ပါသည်။ လက်ရှိအချိန်တွင် ဒေါ်ချိုချိုသည် MMID အများပိုင် ကုမ္ပဏီ၏ Finance Director အဖြစ် ထမ်းဆောင်နေပါသည်။



ဦးရန်နောင်
Commercial Engineer Consultant

ဦးရန်နောင် သည် အင်္ဂလန်နိုင်ငံ Newcastle University မှ B.E Civil Engineering ဘွဲ့ ရရှိခဲ့ ပါသည်။ ဦးရန်နောင်သည် အင်္ဂလန်နိုင်ငံတွင် နေထိုင်စဉ် Construction လုပ်ငန်းများကို (၁၅) နှစ်ကျော် အတွေ့အကြုံ ရရှိခဲ့ပါသည်။ ယခုအချိန်တွင် သူသည် MMID အများပိုင် ကုမ္ပဏီ၏ Chief Engineer အဖြစ် တာဝန်ယူ ဆောင်ရွက်လျက် ရှိပါသည်။



Ms. Jess Lu
Urban Planner & Overseas Corporate Secretary

Ms. Jess Lu သည် National Taiwan University နှင့် University of Bern တွင် Master of Building & Planning ဘွဲ့ကိုရရှိခဲ့သည်။ Urban Planner တစ်ယောက်အနေနှင့် Taiwan, Spain, China, Myanmar နှင့် Cambodia တွင် အလုပ်လုပ်ခဲ့ပြီး အလုပ်အတွဲ အကြံအများအပြား ရှိခဲ့သူ ဖြစ်သည်။ Cambodia တွင် Dara Sakor Conventional Center Design, China တွင် Chang Huai Wei Industrial ခြုံသစ်၏ Master Plan, Spain တွင် La Salut Neighborhood park design, Taiwan တွင် Ping Tung post-flood area ၏ Strategy Plan & Housing Plan တို့တွင် တာဝန်ထမ်းဆောင်ခဲ့ ပါသည်။ ယခုအခါ MMID တွင် Urban Planner & Overseas Corporate Secretary အနေဖြင့် တာဝန်ထမ်းဆောင်နေပါသည်။



ဒေါ်သီတာ
Treasurer

ဒေါ်သီတာသည် မန္တလေးတက္ကသိုလ်မှ B.A (History) ဘွဲ့ရရှိခဲ့ပြီး ၁၉၈၁ မှ ၁၉၉၇ အထိ နမူတူ သတ္တုတွင်းလုပ်ငန်း ငွေစာရင်းဌာန စာရင်းကိုင် တာဝန် (၁၆) နှစ် ဆောင်ရွက်ခဲ့ပါသည်။ ၁၉၉၇ ခုနှစ်မှ ယနေ့ အထိ MCICL ၏ မြန်မာဆင် ဘိလပ်မြေ စက်ရုံတွင် ဘဏ္ဍာရေးမှူးနှင့် အထွေထွေ အတွင်းရေးမှူး တာဝန်ကို ထမ်းဆောင်လျက် ရှိပါသည်။ မိသားစု ကုမ္ပဏီများဖြစ်သော RHGC, HFI, MMID (Public) ကုမ္ပဏီနှင့် MNGEDC တို့၏ ဘဏ္ဍာရေးမှူးတာဝန်များကိုလည်း တွဲဖက်ဆောင်ရွက်လျက် ရှိပါသည်။



ဒေါ်မော်မော်လွင်
Finance Manager

ဒေါ်မော်မော်လွင်သည် ရန်ကုန်စီးပွားရေးတက္ကသိုလ်မှ ၁၉၉၅ ခုနှစ်တွင် ဝါကီဇ် B.Com ဘွဲ့ ရရှိခဲ့ပါသည်။
UE Myanmar Limited (မန္တလေးရုံး) တွင် ၁၉၉၅ မှ ၂၀၀၂ ခုနှစ်အထိ လည်းကောင်း၊ ရန်ကုန်ရုံး
တွင် ၂၀၀၄ မှ ၂၀၀၆ အထိလည်းကောင်း စာရင်းကိုင် (Account Executive) အဖြစ် တာဝန်ထမ်းဆောင်
ခဲ့ပါသည်။ ၂၀၀၇ - ၂၀၀၈ ခုနှစ်တွင် Earth Integration (BKK) Office Branch တွင် စာရင်းကိုင်
အဖြစ် လုပ်ကိုင်ခဲ့ပြီး ၂၀၀၈ နိုဝင်ဘာမှစ၍ လက်ရှိအချိန်အထိ MCICL မြန်မာဆင် ဘီလပ်မြေစက်ရုံ
Finance Manager အဖြစ် တာဝန်ထမ်းဆောင်လျက် ရှိပါသည်။ မိသားစု ကုမ္ပဏီများ ဖြစ်သော
RHGC, HFI, MMID (Public) Company နှင့် MNGEDC တို့၏ Finance Manager တာဝန်များ
ကို တွဲဖက်ထမ်းဆောင်လျက် ရှိပါသည်။



ဒေါ်ဇော်ဇော်လွင်
Business Development Manager
Corporate Secretary

ဒေါ်ဇော်ဇော်လွင်သည် မန္တလေးမြို့တွင် မွေးဖွား၍ ၁၉၉၉ ခုနှစ်တွင် Diploma in Accountancy (LCCI)
ရရှိခဲ့၍ ၂၀၀၀ ခုနှစ်တွင် ရန်ကုန်တက္ကသိုလ်မှ B.Sc (Hons) Physics ဘွဲ့ရရှိခဲ့ပါသည်။ ရန်ကုန်စီးပွားရေး
တက္ကသိုလ်မှ MBA ဘွဲ့ ၂၀၀၃ ခုနှစ်တွင် ရရှိခဲ့ပါသည်။ ၁၉၉၉ ခုနှစ်မှ ၂၀၀၁ ခုနှစ်အထိ I.T Link
Computer တွင် လုပ်ငန်းအတွေ့အကြုံများ ရယူလုပ်ကိုင်နိုင်ခဲ့ပါသည်။ ၂၀၀၃ ခုနှစ်မှစ၍ ယနေ့အထိ
Mandalay Cement Industries Co.,Ltd ၏ Secretary to the Board of Directors အဖြစ်
လည်းကောင်း၊ ၂၀၀၄ ခုနှစ်မှစ၍ MMID (Public) Co.,Ltd ၏ Corporate Secretary အဖြစ်
လည်းကောင်း ရန်ကုန်ရုံးခွဲ တာဝန်ခံအဖြစ် ဆောင်ရွက်လျက်ရှိပြီး Import and Export ဆိုင်ရာ
လုပ်ငန်းများ၊ အစိုးရဌာနဆိုင်ရာနှင့် အဖွဲ့အစည်းများ၊ ဆက်ဆံရေးဆိုင်ရာလုပ်ငန်းများကို တာဝန်ထမ်း
ဆောင်လျက်ရှိပါသည်။



ဦးထွန်းရင်
Secretary & GM

ဦးထွန်းရင် သည် မန္တလေးတက္ကသိုလ်မှ B.Sc (Physics) ဘွဲ့ ရရှိခဲ့ပြီး ၁၉၆၈ ခုနှစ်တွင် စနစ်ဟောင်း
အုပ်ချုပ်ရေး ခရိုင်ဝန်ရုံးတွင် စာရေးဝန်ထမ်းအဖြစ် စတင်တာဝန်ထမ်းဆောင်ခဲ့ပါသည်။ အုပ်ချုပ်ရေး
စနစ်သစ် ပြည်သူ့ကောင်စီ ရုံးများတွင် ရုံးအုပ်ကြီးအဖြစ် တာဝန်ထမ်းဆောင်ခဲ့၍ အေးချမ်းသာယာရေးနှင့်
ဖွံ့ဖြိုးရေးကောင်စီ ရုံးများတွင်လည်း ရုံးအုပ်ကြီးအဖြစ် ဆက်လက်တာဝန်ထမ်းဆောင်ခဲ့ပြီး ၂၀၀၉ ခုနှစ်တွင်
မန္တလေးတိုင်း အေးချမ်းသာယာရေးနှင့် ဖွံ့ဖြိုးရေးကောင်စီရုံး အတွင်းရေးမှူးရုံးအဖွဲ့ တာဝန်မှ လုပ်သက်
(၄၁) နှစ်အသက် (၆၀) ပြည့် အငြိမ်းစား ယူခဲ့ပါသည်။ ကျန်းမာရေးကောင်းမွန်လျက်ရှိသဖြင့် MCICL ၏
မြန်မာဆင်ဘီလပ်မြေစက်ရုံတွင် General Manager အဖြစ် ၂၀၀၉ ခုနှစ်မှစ၍ တာဝန်ထမ်းဆောင်ခဲ့ရာ
လက်ရှိအချိန်တွင် MMID (Public) ကုမ္ပဏီ၏ General Manager တာဝန်ကိုလည်း ပူးတွဲ ထမ်းဆောင်
လျက် ရှိပါသည်။



ဦးကျော်သန်းထွန်း
Information & HR

ဦးကျော်သန်းထွန်းသည် မုံရွာမြို့တွင် မွေးဖွားပြီး ၁၉၈၂/၈၃ တွင် မန္တလေးတက္ကသိုလ်မှ သိပ္ပံဘွဲ့ (ရူပဗေဒ)
ဖြင့် ဘွဲ့ရရှိခဲ့ပါသည်။ စစ်ကိုင်းတိုင်း ၊ ယင်းမာပင်မြို့ နယ် အထွေထွေအုပ်ချုပ်ရေးဦးစီးဌာနတွင် စတင်
အလုပ်ဝင်ပြီး မြို့နယ်လူငယ်အတွင်းရေးမှူးတာဝန် ထမ်းဆောင်ခဲ့ပါသည်။ ၁၉၉၂ တွင် ပြန်ကြားရေး
ဝန်ကြီးဌာန၊ ဂန့်ဂေါမြို့နယ်တွင် မြို့နယ်ဦးစီးမှူး ၊ မြို့နယ်ငြိမ်ဝပ်ပိပြားမှု တည်ဆောက်ရေးအဖွဲ့
အတွင်းရေးမှူး၊ ခရိုင်ဦးစီးအရာရှိတာဝန်များ ထမ်းဆောင်၍ ၂၀၀၄ ခုနှစ်တွင် မန္တလေးတိုင်း ၊ တိုင်းဦးစီး
အဖြစ် ၂၀၁၆ ခုနှစ်ထိ ထမ်းဆောင်ခဲ့ပါသည်။ တာဝန်ထမ်းဆောင်စဉ် ကိုရီးယားနိုင်ငံ နှင့် ကမ္ဘောဒီးယား
နိုင်ငံများသို့ သတင်းစီမံခန့်ခွဲမှု သင်တန်းများ တက်ရောက်ခဲ့ပါသည်။ နိုင်ငံတော်မှ ပြည်သူ့ဝန်ထမ်း
ကောင်းတံဆိပ်၊ စီမံထူးချွန်တံဆိပ် နှင့် ရတနာပုံဆိုင်ရာ စီမံခန့်ခွဲမှု ဂုဏ်ထူးဆောင် တံဆိပ်များ ချီးမြှင့်ခြင်း
ခံခဲ့ရပါသည်။



MANDALAY REGIONAL GOVERNMENT PROJECT ORGANIZATION CHART

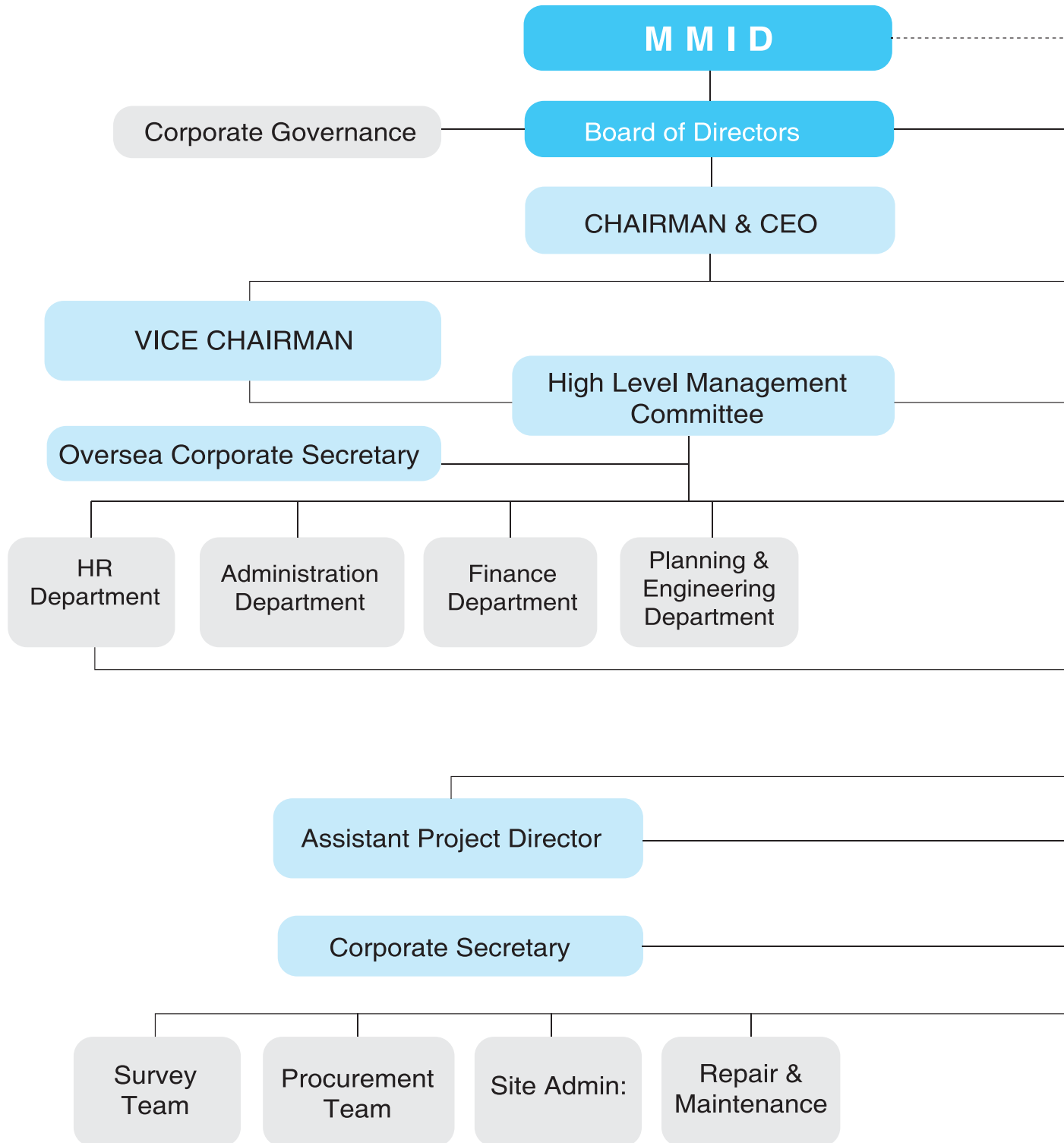

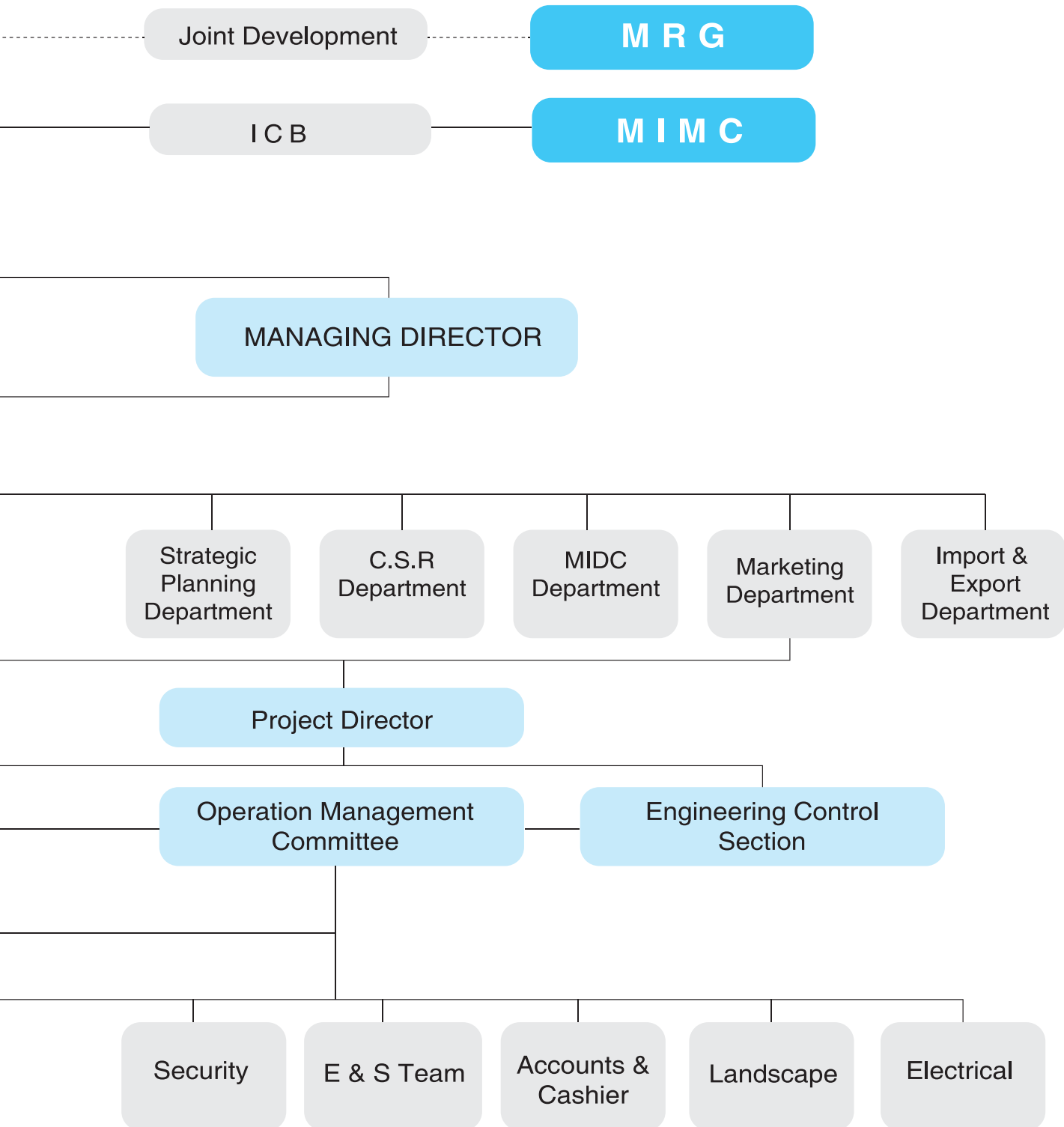



FINANCIAL SECTION

ဘဏ္ဍာရေး ကဏ္ဍ

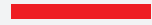

MANDALAY MYOTHA
INDUSTRIAL DEVELOPMENT PUBLIC COMPANY LIMITED

FINANCIAL STATEMENTS



MANDALAY MYOTHA INDUSTRIAL DEVELOPMENT PUBLIC COMPANY LIMITED
COMPANY INFORMATION as at 31st. March 2018

Incorporation	Incorporated under Myanmar Companies Act as public company limited by shares with Company Registration No. 5092/2012-2013 (27.2.2013). The renewal of incorporation was approved for the period of five years, from 27.2.2016 to 26.2.2021.	
Authorised capital	Kyat 1,000,000,000,000/- divided into 1,000,000,000 ordinary shares of Kyat 1,000/-each fully paid-up.	
Issued and paid-up capital	Kyat 130,686,010,000/- divided into 130,686,010 ordinary shares of Kyat 1,000/-each fully paid-up.	
Board of directors	U Aung Win Khaing Dr Tun Tun Aung U Aung Khaing U Aye Han U Myat Htut U Myint Kyu U Kyaw Zay Ya U Than Oo U Myint Tin	Chairman / Chief Executive Officer Managing Director Director Director Director Director Director Director Director
Corporate governance	Dr Maung Maung Thein U Maung Maung Aung Dr Mon Mon Tar Dr Tin Win Mr. Martin Pun	Independent Director Independent Director Independent Director Advisor to the Board of Directors Advisor to the Board of Directors
Line of business	Developers, contractors and operators of the industrial park, port and related facilities.	
Bankers	Ayeyarwady Bank Myanmar Apex Bank Kanbawza Bank United Amara Bank Yoma Bank Innwa Bank Myanma Foreign Trade Bank Myanmar Investment and Commercial Bank	
Auditors	W & Associates Limited - Certified Public Accountants	
Registered office	No. 514/8, 26th Street (Between 59th Street and 60th Street) Maharzarbon Ward, Aungmyaytharzan Township Mandalay	

**MANDALAY MYOTHA INDUSTRIAL DEVELOPMENT PUBLIC COMPANY LIMITED**
STATEMENT OF THE DIRECTORS for the year ended 31st. March 2018

The directors are pleased to present their statement to the members together with the audited financial statements of Mandalay Myotha Industrial Development Public Company Limited (the "Company") for the financial year ended 31st. March 2018.

Principal Activities

The principal activities of the Company during the year are those of developers, contractors and operators of the industrial park, port and related facilities. There have been no significant changes in the nature of these activities during the year.

Continuing Operations

None of the activities of the Company were discontinued or acquired during the year. Nevertheless, the development of Semeikhon Jetty Port along the Ayarwaddy River, Mandalay Region covering 94.92 acres were transferred to MSMP International Company Limited ("MSMP") on 27th April 2017. MSMP is a joint venture company with International Finance Corporation ("IFC") where the Company have 70% equity interest.

Result of the Financial Year

In the opinion of the directors, the results of the operations of the Company during the financial year have not been affected by any item, transaction or event of a material and unusual nature other than the exceptional items and extraordinary items disclosed in the report.

The company has no recognized gains or losses during the financial year other than the profit or loss stated in the statement of comprehensive income.

Dividends

During the year, no dividend was paid by the Company.

Share Capital

During the year, additional shares were not issued by the Company but nominal value of shares has been changed from 10,000 MMK to 1,000 MMK by splitting existing shares from 13,068,601 shares to 130,686,010 shares.

Share Options

There were no options granted during the financial year to subscribe for unissued shares of the Company. No shares have been issued during the financial year by virtue of the exercise of options to take up unissued shares of the Company and there were no unissued shares of the Company under option at the end of the financial year.

Directors and Corporate governance:

The directors and corporate governance team of the Company in office at the date of this statement are:

Directors

U Aung Win Khaing
Dr Tun Tun Aung
U Aung Khaing
U Aye Han
U Myat Htut
U Myint Kyu
U Kyaw Zay Ya
U Than Oo
U Myint Tin (Appointed on 28.1.2018)

Corporate governance

Dr Maung Maung Thein (Independent Director)
U Maung Maung Aung (Independent Director)
Dr Mon Mon Tar (Independent Director)
Dr Tin Win (Advisor to the Board of Directors)
Mr. Martin Pun (Advisor to the Board of Directors)



MANDALAY MYOTHA INDUSTRIAL DEVELOPMENT PUBLIC COMPANY LIMITED
STATEMENT OF THE DIRECTORS for the year ended 31st. March 2018

Directors and their interests

The directors in office in the year and their beneficial interests in the company at the beginning and end of financial year (or on appointment of later) were as follows:

	Number of shares	
	31-Mar-18	31-Mar-17
	MMK 1,000/share	MMK 10,000/share
U Aung Win Khaing	27,636,741	2,809,389
Dr Tun Tun Aung	16,950,338	1,720,320
U Aung Khaing	50,000	5,000
U Aye Han	79,625	6,125
U Myat Htut	176,956	13,612
U Myint Kyu	50,000	5,000
U Kyaw Zay Ya	50,000	5,000
U Than Oo	50,000	5,000
U Myint Tin (Appointed on 28.1.2018)	50,000	-
U Kyaw Paing (Resigned on 1.5.2017)	65,000	5,000

Since the end of the previous financial year, no director has received or become entitled to receive a benefit by reason of a contract made by the Company or a related corporation with the director or with a firm of which he is a member or with a company in which he has a substantial financial interest, except as disclosed in the accompanying financial statements and in this report.

Charges and Contingent Liabilities

Since the end of the financial year no charge on the assets of the Company has arisen which secures the liabilities of any other person.

Since the end of the financial year no contingent liability of the Company has arisen.

No contingent or other liability of the Company has become enforceable or is likely to become enforceable within a period of twelve months after the end of the financial year which, in the opinion of the directors, will or may substantially affect the ability of the Company to meet their obligations as and when they fall due.

Auditors

The auditors, W & Associates Limited, Certified Public Accountants, have expressed their willingness to accept re-appointment.

On behalf of the Board:



(U Aung Win Khaing)
Chairman



(U Tun Tun Aung)
Managing Director

Mandalay, Dated:



W & ASSOCIATES LIMITED

Audit and Assurance Services

Registered under Myanmar Companies Act, Reg. No.341/2016-2017 (YGN)

No. 158/168, Room 19, Mahabandoola Park Street, Kyauktada P.O. 11182, Yangon, Myanmar
Phone : 01-243321, 09-964-243321 Email: audit.wha@gmail.com

REPORT OF THE AUDITORS

To the Shareholders of the Company

on the financial statements for the year ended 31 March 2018

Report on the Financial Statements

We have audited the accompanying financial statements of **MANDALAY MYOTHA INDUSTRIAL DEVELOPMENT PUBLIC COMPANY LIMITED (the "Company")**, which comprise the statement of financial position as at 31 March 2018, and statement of comprehensive income, changes in equity and cash flows for the year then ended, and a summary of significant accounting policies and other explanatory notes.

Management's Responsibility for the Financial Statements

Management is responsible for the preparation and maintenance of books of accounts; and presentation and issue of financial statements in accordance with Myanmar Companies Act. Management is also responsible for the preparation and fair presentation of these financial statements in accordance with Myanmar Financial Reporting Standards. This responsibility includes but not limited to designing, implementing and maintaining internal control relevant to the preparation and fair presentation of financial statements that are free from material misstatement, whether due to fraud or error; selecting and applying appropriate accounting policies; and making accounting estimates that are reasonable in the circumstances.

Auditor's Responsibility

Our responsibility is to express an opinion on these financial statements based on our audit and we conducted our audit in accordance with Myanmar Standards on Auditing. Those standards require that we comply with ethical requirements and plan and perform the audit to obtain reasonable assurance whether the financial statements are free from material misstatement. An audit involves performing procedures to obtain audit evidence about the amounts and disclosures in the financial statements. The procedures selected depend on the auditors' judgment, including the assessment of the risks of material misstatement of the financial statements, whether due to fraud or error. In making those risk assessments, the auditor considers internal control relevant to the Company's preparation and fair presentation of the financial statements in order to design audit procedures that are appropriate in the circumstances, but not for the purpose of expressing an opinion on the effectiveness of the Company's internal control. An audit also includes evaluating the appropriateness of accounting policies used and the reasonableness of accounting estimates made by management, as well as evaluating the overall presentation of the financial statements.

Opinion

In our opinion, the financial statements exhibit, in all material respects, a true and fair view of the financial position of the Company as of 31 March 2018, and of its financial performance and its cash flows for the year then ended in accordance with Myanmar Financial Reporting Standards.

Report on Legal and Regulatory Requirements

Under the Myanmar Companies Act Section 145(1) and 145(2), we also report that:

- We have obtained all the information and explanations we have required.
- The financial statements referred to in the report are drawn up in conformity with the law.
- To the best of information and explanations given to us and as shown by the books of the company, the statement of financial position exhibits, in all material respects, a true and correct view of the state of the company's affairs.
- The books of account have been kept by the Company as required by Section 130.

DAW NWE YIN WIN

Practising Accountant Reg. No. 67

W & Associates Limited – Certified Public Accountants
Yangon,



MANDALAY MYOTHA INDUSTRIAL DEVELOPMENT PUBLIC COMPANY LIMITED
STATEMENT OF THE DIRECTORS for the year ended 31st. March 2018



Under **Section 133 (1) and 133 (2) of Myanmar Companies Act 1914**, we hereby stated that, in the opinion of the board of directors,

In the opinion of the directors,

- (i) The financial statements set out in pages 6 to 24 – including statement of financial position (balance sheet) and the related statement of comprehensive income (profit and loss account) – are drawn up so as to give a true and fair view of:
 - (a) the state of financial affairs of the company as at 31st. March 2018; and
 - (b) of the financial results of the company for the year (period) then ended; and
- (ii) at the date of this statement, there are reasonable grounds to believe that the Company will be able to pay its debts as and when they fall due.

For an on behalf of the Board:

(U Aung Win Khaing)
Chairman

(U Tun Tun Aung)
Managing Director

Mandalay, Dated:

MANDALAY MYOTHA INDUSTRIAL DEVELOPMENT PUBLIC COMPANY LIMITED
 STATEMENT OF COMPREHENSIVE INCOME for the year ended 31st. March 2018

	Note	2017-2018 (MMK)	2016-2017 (MMK)
Revenue	7	15,485,107,057	9,421,373,108
Cost of sales	8	(11,449,366,618)	(6,847,917,407)
Gross profit (loss)		4,035,740,439	2,573,455,701
Administrative, selling and general expenses	9	(2,257,465,053)	(1,762,214,770)
Operating profit (loss)		1,778,275,386	811,240,931
Finance income (expenses)	10	(625,155,078)	(567,833,597)
Net profit (loss) after finance income (expenses)		1,153,120,309	243,407,334
Gain (Loss) in disposal of assets	11	(348,958)	(8,250,000)
Share of profit (loss) of jointly controlled entities		-	-
Share of profit (loss) of associates		-	-
Profit (loss) before taxation		1,152,771,351	235,157,334
Income tax	12	(114,584,727)	(104,699,222)
Profit (loss) after taxation		1,038,186,624	130,458,112
Other comprehensive income (expense)		-	-
Profit (loss) for the year		<u>1,038,186,624</u>	<u>130,458,112</u>
		MMK 1,000 per value	MMK 10,000 per value
Number of shares		<u>130,686,010</u>	<u>13,068,601</u>
Earning per share		<u>7.94</u>	<u>9.98</u>

Authenticated by Directors: -

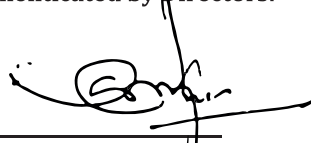

(U Aung Win Khaling)
Chairman



(U Tun Tun Aung)
Managing Director



MANDALAY MYOTHA INDUSTRIAL DEVELOPMENT PUBLIC COMPANY LIMITED
STATEMENT OF FINANCIAL POSITION as at 31st. March 2018

	Note	31-Mar-18 (MMK)	31-Mar-17 (MMK)
Non-current assets		149,744,441,719	144,701,490,249
Property, plant and equipment	13	6,624,345,806	9,660,296,572
Construction in progress	14	126,457,435,913	135,041,193,677
Intangible assets		-	-
Biological assets		-	-
Investment	15	16,662,660,000	-
Current assets		13,662,039,634	6,835,663,685
Deposits		-	-
Inventories	16	6,240,585	5,589,738
Trade and other receivables	17	13,029,736,947	6,699,495,062
Cash and cash equivalents	18	626,062,102	130,578,885
Total Assets		163,406,481,353	151,537,153,934
AUTHORIZED SHARE CAPITAL		1,000,000,000,000	1,000,000,000,000
1,000,000,000 ordinary shares of Kyat 1,000/- each			
Capital and reserves attributable to equity holders of the Company		133,363,356,538	130,967,716,841
Share capital	19	130,686,010,000	130,686,010,000
Other reserves		1,759,489,374	-
Retained earnings (losses)	20	917,857,164	281,706,841
Non-current liabilities	21	6,715,747,445	4,605,649,166
Current liabilities		23,327,377,370	15,963,787,927
Amount due to bankers		-	-
Trade and other payables	22	23,110,423,810	15,524,177,373
Income tax payables	23	171,874,060	345,977,304
Dividend payables	24	45,079,500	93,633,250
Capital and liabilities		163,406,481,353	151,537,153,934

Authenticated by Directors: -

(U Aung Win Khaing)
Chairman

(U Tun Tun Aung)
Managing Director



MANDALAY MYOTHA INDUSTRIAL DEVELOPMENT PUBLIC COMPANY LIMITED
STATEMENT OF CHANGES IN EQUITY for the year ended 31st. March 2018

----- Attributable to equity holders of the Company -----

	Share capital (Kyat Total)	Other reserves (Kyat Total)	Retained earnings (Kyat Total)	Total (Kyat Total)	Minority interest (Kyat Total)	Total equity (Kyat Total)
2017-2018						
Balance at beginning of the year	130,686,010,000	-	281,706,841	130,967,716,841	-	130,967,716,841
Disposal of a subsidiary	-	-	-	-	-	-
Previous year adjustment	-	-	(402,036,300)	(402,036,300)	-	(402,036,300)
Net income recognised directly in equity	-	1,759,489,374	-	1,759,489,374	-	1,759,489,374
Net profit (loss) for the year	-	-	1,038,186,624	1,038,186,624	-	1,038,186,624
Total recognised income	130,686,010,000	1,759,489,374	917,857,164	133,363,356,538	-	133,363,356,538
Transfer from share option reserves	-	-	-	-	-	-
Issue of shares	-	-	-	-	-	-
Dividend paid	-	-	-	-	-	-
Balance at end of the year	130,686,010,000	1,759,489,374	917,857,164	133,363,356,538	-	133,363,356,538
2016-2017						
Balance at beginning of the year	130,615,230,000	-	160,807,904	130,776,037,904	-	130,776,037,904
Disposal of a subsidiary	-	-	-	-	-	-
Previous year adjustment	-	-	-	-	-	-
Net income recognised directly in equity	-	-	(9,559,175)	(9,559,175)	-	(9,559,175)
Net profit (loss) for the year	-	-	130,458,112	130,458,112	-	130,458,112
Total recognised income	130,615,230,000	-	281,706,841	130,896,936,841	-	130,896,936,841
Transfer from share option reserves	-	-	-	-	-	-
Issue of shares	70,780,000	-	-	70,780,000	-	70,780,000
Dividend paid	-	-	-	-	-	-
Balance at end of the year	130,686,010,000	-	281,706,841	130,967,716,841	-	130,967,716,841



MANDALAY MYOTHA INDUSTRIAL DEVELOPMENT PUBLIC COMPANY LIMITED
STATEMENT OF CASH FLOWS for the year ended 31st. March 2018

	2017-2018	2016-2017
	(MMK)	(MMK)
Cash flows from operating activities		
Net profit (loss) before tax	1,152,771,351	235,157,334
Adjustments for:		
Depreciation	126,550,151	117,126,813
Amortization	-	-
Write-off	-	15,925,000
Loss on disposal of property, plant and equipment	348,958	8,250,000
Investment income	-	-
Interest income	(6,229,947)	(16,894,872)
Interest expense	631,228,279	584,728,469
Change in working capital, net of effects from acquisition and disposal of subsidiaries	1,904,668,792	944,292,744
Adjustments for change of working capital		
Inventories	(650,847)	40,070,723
Trade and other receivables	(6,330,241,885)	(4,153,497,246)
Trade and other payables	7,586,246,437	(30,075,652)
Cash (used in)/generated from operations	3,160,022,497	(3,199,209,431)
Interest expense	(631,228,279)	(584,728,469)
Income tax paid	(288,687,971)	-
Net cash provided by (used in) operating activities	2,240,106,246	(3,783,937,900)
Cash flows from investing activities		
Investment in joint businesses	(16,662,660,000)	(5,941,975,040)
Purchases and construction of property, plant and equipment	2,899,551,657	85,693,705
Construction in progress	8,583,757,764	8,714,652,723
Proceeds from transfer of assets	-	-
Proceeds from disposal of assets	9,500,000	4,000,000
Interest received	6,229,947	16,894,872
Net cash provided by (used in) investing activities	(5,163,620,632)	2,879,266,260
Cash flows from financing activities		
Proceeds from issuance of share capital	-	-
Proceeds from temporary loan	2,110,098,279	811,767,397
Repayment of long-term borrowings	-	-
Dividend paid	(48,553,750)	(112,442,500)
Net cash provided by (used in) financing activities	2,061,544,529	699,324,897
Net (decrease)/increase in cash and cash equivalents	(861,969,857)	(205,346,743)
Cash and cash equivalents at beginning of year	130,578,885	335,925,628
Previous year adjustments	(402,036,300)	-
Other reserves	1,759,489,374	-
Cash and cash equivalents at end of year	626,062,102	130,578,885

**MANDALAY MYOTHA INDUSTRIAL DEVELOPMENT PUBLIC COMPANY LIMITED**
NOTES TO ACCOUNTS for the year ended 31st. March 2018**1 General**

Mandalay Myotha Industrial Development Public Company Limited ("MMID") is a company incorporated in Myanmar on 27th February 2013 with registration number 5092 / 2012-13 and located at Building No. 514/8, 26th Street, between 59th and 60th Street, Maharzayarbon Ward, Aungmyaytharzan Township, Mandalay Region, Myanmar.

The company is developing Myotha Industrial Park ("MIP"), a mixed use industrial park covering over approximately 10,000 acres in Ngazun Township, Mandalay Region and Semeikhon Port ("SMP"), a jetty port covering approximately 380 acres along the Ayeyarwaddy River, Myingyan Township, Mandalay Region.

The principal activities of the Company during the year are those of developers, contractors and operators of the industrial park, port and related facilities. There have been no significant changes in the nature of these activities during the year.

None of the activities of the Company were discontinued or acquired during the year. Nevertheless, the development of Semeikhon Port along the Ayarwaddy River, Mandalay Region covering 59.94 acres were transferred to MSMP International Company Limited ("MSMP") on 27th April 2017. MSMP is a joint venture company between MMID and International Finance Corporation ("IFC") and MMID has 70% equity interest.

2 Basis of accounting**Statement of compliance**

The financial statements have been prepared in accordance with Myanmar Financial Reporting Standards (MFRS) except the following notes:

- Note 14 Construction in progress (MAS 2, MAS 11, MFRS 1)
- Note 17 Trade and other receivables (MAS 21)
- Note 20 Retained earning (MFRS 1)
- Note 22 Trade and other payables (MAS 11, MAS 21, MFRS 1)
- Note 23 Income tax (MAS 12)

Basis of measurement

The financial statements have been prepared on the historical cost basis except as otherwise stated in the accounting policies.

Functional and presentation currency

The financial statements are presented in Myanmar Kyats (MMK), which is the Company's functional currency.

Use of estimates and judgements

In preparing these financial statements, management has made judgements, estimates and assumptions that affect the application of the Company's accounting policies and the reported amounts of assets, liabilities, income and expenses. Actual results may differ from these estimates.

Estimates and underlying assumptions are reviewed on an ongoing basis. Revisions to estimates are recognised prospectively.



MANDALAY MYOTHA INDUSTRIAL DEVELOPMENT PUBLIC COMPANY LIMITED
NOTES TO ACCOUNTS for the year ended 31st. March 2018

2 Basis of accounting (continued)

Use of estimates and judgements (continued)

Information about significant areas of estimation uncertainty and critical judgements in applying accounting policies that have the most significant effect on the amounts recognised in the financial statements is included in the following notes:

- Note 8 Cost of sales
- Note 13 Property, plant and equipment
- Note 14 Construction in progress
- Note 15 Investments
- Note 17 Trade and other receivables
- Note 22 Trade and other payables

3 Significant accounting policies

The accounting policies set out below have been applied consistently to all periods presented in these financial statements.

Foreign currency transactions

The Company maintains its accounting records in local currency Myanmar Kyats (MMK) as it considers local currency to be its functional currency and financial statements are also prepared in Myanmar Kyats.

Transactions denominated in foreign currencies are recorded in Myanmar Kyats with the rates of exchange approximating those ruling at the date of transactions.

Monetary assets and liabilities denominated in foreign currencies are not translated into Myanmar Kyats at the rates ruling at the reporting dates.

Foreign exchange differences arising from settlement of monetary assets and liabilities denominated in foreign currency at reporting date are generally recognised in profit or loss.

Non-monetary assets and liabilities that are measured at fair value in a foreign currency are translated into the functional currency at the exchange rate when the fair value was determined.

Revenue recognition

Revenue is recognised in income statement when the significant risks and rewards of ownership have been transferred to the buyer. No revenue is recognised if there is continuing management involvement with the land plots or there are significant uncertainties regarding recovery of the consideration due, associated costs or the probable return of land plots. Revenue is arrived at after deduction of discounts. No commercial tax is applicable and hence not included in the revenue.

Land development cost

Land development cost comprises specifically construction costs including identified costs, acquisition costs, design costs and other related expenditure to the extent that it is probable that they will result in costs of sales and can be measured reliably.

Employee benefits

Short-term employee benefit are expensed as the related service provided. A liability is recognised for the amount expected to be paid if the Company has a present legal or constructive obligation to pay this amount as a result of past service provided by the employee, and the obligation can be estimated reliably.



MANDALAY MYOTHA INDUSTRIAL DEVELOPMENT PUBLIC COMPANY LIMITED
NOTES TO ACCOUNTS for the year ended 31st. March 2018

3 Significant accounting policies (continued)

Trade and other receivables

Trade and other receivables are stated at cost and represent their invoice value or contract less allowance for doubtful accounts.

The allowance for doubtful accounts is assessed primarily on analysis of payment histories and future expectations of customer payments. Bad debts are written off when incurred.

Cash and cash equivalents

Cash and cash equivalents in the statements of cash flows comprise cash balances, fixed deposits, and highly liquid short-term investments.

Trade and other payables

Trade and other payables are stated at cost and represent invoice value or contract value where completion of contract can not be measure reliably.

Property and equipment

(i) Recognition and measurement

Property and equipment are measured at cost less accumulated depreciation and any accumulated impairment losses.

Cost includes expenditure that is directly attributable to the acquisition of the asset. The cost of self constructed assets includes the cost of materials and direct labour, any other costs directly attributable to bringing the assets to a working condition for their intended use, the costs of dismantling and removing the items and restoring the site on which they are located and capitalised borrowing costs. If significant parts of an item of property and equipment have different useful lives, then they are accounted for as separate items (major components) of property and equipment.

Any gain and loss on disposal of an item of property and equipment are determined by comparing the proceeds from disposal with the carrying amount of property and equipment, and are recognised in profit or loss.

(ii) Subsequent costs

Subsequent expenditure is capitalised only if it is probable that the future economic benefits associated with the expenditure will flow to the Company. Ongoing repairs and maintenance are expensed as incurred.

(iii) Depreciation

Depreciation is calculated based on the depreciable amount, which is the cost of an asset, or other amount substituted for cost, less its residual value. Depreciation is recognised in profit or loss on a straight-line basis over the estimated useful lives of each component of an item of property and equipment starting from 1st April 2015. The estimated useful lives are as follows office:

Building	20~40 years
Furniture and fixture	20 years
Machinery and equipment	10 years
Computer and IT equipment	5 years
Vehicles	8 years

Depreciation methods, useful lives and residual values will be reviewed at each reporting date, starting from next reporting date and will be adjusted if appropriate.



MANDALAY MYOTHA INDUSTRIAL DEVELOPMENT PUBLIC COMPANY LIMITED
NOTES TO ACCOUNTS for the year ended 31st. March 2018

3 Significant accounting policies (continued)

Impairment

(i) Financial assets

Financial assets not classified as at fair value through profit or loss is assessed at each reporting date to determine whether there is objective evidence that it is impaired. A financial asset is impaired if there is objective evidence of impairment as a result of one or more events that occurred after the initial recognition of the asset, and that loss event had an impact on the estimated future cash flows of that asset that can be estimated reliably.

Objective evidence that financial assets are impaired include default or delinquency by a debtor, restructuring of an amount due to the Company on terms that the Company would not consider otherwise, indications that a debtor or issuer will enter bankruptcy.

An impairment loss in respect of a financial asset measured at amortised cost is calculated as the difference between its carrying amount and the present value of the estimated future cash flows discounted at the asset's original effective interest rate. Losses are recognised in profit or loss and reflected in an allowance account against receivables. Interest on the impaired asset continues to be recognised. When an event occurring after the impairment was recognised causes the amount of impairment loss to decrease, the decrease in impairment loss is reversed through profit or loss.

(ii) Non-financial assets

The carrying amounts of the Company's non-financial assets are reviewed at each reporting date to determine whether there is any indication of impairment. If any such indication exists, then the asset's recoverable amount is estimated. The entire project is regarded as one Cash Generating Unit.

The recoverable amount of an asset or CGU (the "cash-generating units") is the greater of its value in use and its fair value less costs to sell. In assessing value in use, the estimated future cash flows are discounted to their present value using a pre-tax discount rate that reflects current market assessments of the time value of money and the risks specific to the asset or CGU. For impairment testing, assets are grouped together into the smallest group of assets that generates cash inflows from continuing use that are largely independent of the cash inflows of other assets or CGUs.

The Company's corporate assets do not generate separate cash inflows. If there is an indication that a corporate asset may be impaired, then the recoverable amount is determined for the CGU to which the corporate asset belongs.

An impairment loss is recognised if the carrying amount of an asset or its CGU exceeds its recoverable amount. Impairment losses are recognised in profit or loss.

Provisions

A provision is recognised if, as a result of a past event, the Company has a present legal or constructive obligation that can be estimated reliably, and it is probable that an outflow of economic benefits will be required to settle the obligation. Provisions are not determined by discounting the expected future cash flows at a pre-tax rate that reflects current market assessments of the time value of money and the risks specific to the liability. The unwinding of the discount is recognised as finance cost.



MANDALAY MYOTHA INDUSTRIAL DEVELOPMENT PUBLIC COMPANY LIMITED
NOTES TO ACCOUNTS for the year ended 31st. March 2018

3 Significant accounting policies (continued)

Leases

(i) Determining whether an arrangement contains a lease

At inception of an arrangement, the Company determines whether the arrangement is or contains a lease.

At inception or on reassessment of an arrangement that contains a lease, the Company separates payments and other consideration required by the arrangement into those for the lease and those for other elements on the basis of their relative fair values. If the Company concludes for a finance lease that it is impracticable to separate the payments reliably, then an asset and a liability are recognised at an amount equal to the fair value of the underlying asset; subsequently, the liability is reduced as payments are made and imputed finance cost on the liability is recognised using the Company's incremental borrowing rate.

(ii) Leased assets

Assets held by the Company under leases that transfer to the Company substantially all of the risks and rewards of the ownership are classified as finance leases. The leased assets are measured initially at an amount equal to the lower of their fair value and the present value of the minimum lease payments. Subsequent to initial recognition, the assets are accounted for in accordance with the accounting policy applicable to that asset.

Assets held under other leases are classified as operating leases and are not recognised in the Company's statement of financial position.

(iii) Lease payments

Payments made under operating leases are recognised in profit or loss on a straight-line basis over the term of the lease. Lease incentives received are recognised as an integral part of the total lease expense, over the term of the lease.

Minimum lease payments made under finance leases are apportioned between the finance expense and the reduction of the outstanding liability. The finance expense is allocated to each period during the lease term so as to produce a constant periodic rate of interest on the remaining balance of the liability.

4 New standards and interpretations

The company has applied IFRS 15 starting from 2017-2018 FY with the aim to adopt full IFRS in 2022-2023 FY in accordance with the notification issued by Myanmar Accountancy Council. Nevertheless, the previous comparative information has not been restated or continues to be reported under MAS 18 and MAS 11 as a departure from IAS 1.

Management expects that there will be no material impact effect on the accounting policies, method of computation, financial performance or position of the Company.

5 Determination of fair values

A number of the Company's accounting policies and disclosures require the determination of fair value, for both financial and non-financial assets and liabilities. Fair value is defined as the estimated amount for which the instrument could be exchanged in a current transaction between knowledgeable willing parties in an arm's length transaction, other than in forced or liquidation sale. Fair values are obtained from quoted market prices, discounted cash flow models and option pricing models as appropriate.



MANDALAY MYOTHA INDUSTRIAL DEVELOPMENT PUBLIC COMPANY LIMITED
NOTES TO ACCOUNTS for the year ended 31st. March 2018

5 Determination of fair values (Continued)

When measuring the fair value of an asset or a liability, the Company uses market observable data as far as possible. Fair values are categorised into different levels in a fair value hierarchy based on the inputs used in the valuation techniques as follows:

Level 1: quoted prices (unadjusted) in active markets for identical assets or liabilities.

Level 2: inputs other than quoted prices included in Level 1 that are observable for the asset or liability, either directly (i.e. as prices) or indirectly (i.e. derived from prices).

Level 3: inputs for the asset or liability that are not based on observable market data (unobservable inputs).

Fair values have been determined for measurement and/or disclosure purposes based on the following methods. Where applicable, further information about the assumptions made in determining fair values is disclosed in the notes specific to that asset or liability.

(a) Trade and other receivables

The fair value of trade and other receivables is estimated at the present value of future cash flows, discounted at the market rate of interest at the reporting date. Fair value of trade and other receivables with outstanding maturities shorter than twelve months with no stated interest rate is deemed to approximate their face value on initial recognition and carrying value on any subsequent date as the effect of discounting is immaterial. This fair value is determined for disclosure purposes.

(b) Non-derivative financial liabilities

Non-derivative financial liabilities are measured at fair value, at initial recognition and for disclosure purposes, at each reporting date. Fair value is calculated based on the present value of future principal and interest cash flows discounted at the market rate of interest at the measurement date.

6 Financial risk management

Overview

The Company has exposure to the following risks from its use of financial instruments:

- Credit risk
- Liquidity risk
- Market risk

This note presents information about the Company's exposure to each of the above risks, the Company's objectives, policies and processes for measuring and managing risk, and the Company's management of capital. Further quantitative disclosures are included throughout these financial statements.

Risk management framework

The Board of Directors has overall responsibility for the establishment and oversight of the Company's risk management framework. The Board has responsible for developing and monitoring the Company's risk management policies.

Risk management framework

The Company's risk management policies are established to identify and analyse the risks faced by the Company, to set appropriate risk limits and controls, and to monitor risks and adherence to limits. Risk management policies and systems are reviewed regularly to reflect changes in market conditions and the Company's activities. The Company, through its training and management standards and procedures, aims to develop a disciplined and constructive control environment in which all employees understand their roles and obligations.

**MANDALAY MYOTHA INDUSTRIAL DEVELOPMENT PUBLIC COMPANY LIMITED**
NOTES TO ACCOUNTS for the year ended 31st. March 2018**6 Financial risk management (Continued)****Credit risk**

Credit risk is the risk of financial loss to the Company if a customer or counterparty to a financial instrument fails to meet its contractual obligations, and arises principally from the Company's receivables from customers.

The carrying amount of receivables recorded in the statement of financial position, net of allowances for doubtful accounts (if any), represents the Company's maximum exposure to credit risk.

To avoid concentration of credit risk, cash and cash equivalents and fixed deposits at financial institution have been deposited at a few financial institutions of good standing i.e. Ayeyarwaddy Bank, Myanmar Apex Bank, Myanmar Investment & Commercial Bank, Kanbawza Bank, Myanmar Foreign Trade Investment Bank, United Amara Bank.

Liquidity risk

Liquidity risk is the risk that the Company will encounter difficulty in meeting the obligations associated with its financial liabilities that are settled by delivering cash of another financial assets.

The Company's approach to managing liquidity is to ensure, as far as possible, that it will always have sufficient liquidity to meet its liabilities when due, under both normal and stressed conditions, without incurring unacceptable losses or risking damage to the Company's reputation. The Company has contractual commitments to complete the development of the project.

Market risk

Market risk is the risk that changes in market prices, such as foreign exchange rates will affect the Company's income or the value of its holdings of financial instruments. The objective of market risk management is to manage and control market risk exposures within acceptable parameters, while

Capital management

The Board's policy is to maintain a strong capital base so as to maintain investor, creditor and market confidence and to sustain future development of the business. The Board monitors the return on capital, which the Company defined as result from operating activities divided by total equity. The Board also monitors the level of dividends to ordinary shareholders.



MANDALAY MYOTHA INDUSTRIAL DEVELOPMENT PUBLIC COMPANY LIMITED
NOTES TO ACCOUNTS for the year ended 31st. March 2018

7 Revenues

	<u>2017-2018</u>	<u>2016-2017</u>
	(MMK)	(MMK)
Sales	15,853,106,383	9,934,764,284
Less:		
Sale returns	<u>(505,420,460)</u>	<u>(575,475,330)</u>
Net Sales	15,347,685,923	9,359,288,954
Other income	137,421,134	62,084,154
	<u><u>15,485,107,057</u></u>	<u><u>9,421,373,108</u></u>

8 Cost of sales

	<u>2017-2018</u>	<u>2016-2017</u>
	(MMK)	(MMK)
Land initial development cost	687,542,720	638,762,317
Land initial development cost - MSMP	3,452,613,548	-
Land compensation cost	136,000,000	16,060,000
Road development cost	6,969,387,579	6,002,175,090
Contribution to MIDA/MIMC	203,822,771	190,920,000
	<u><u>11,449,366,618</u></u>	<u><u>6,847,917,407</u></u>

MANDALAY MYOTHA INDUSTRIAL DEVELOPMENT PUBLIC COMPANY LIMITED
 NOTES TO ACCOUNTS for the year ended 31st. March 2018

9 Administrative, selling and general expenses

	2017-2018	2016-2017
	(MMK)	(MMK)
Annual general meeting expense	41,721,513	28,154,842
Audit fee	12,152,515	13,463,550
Advertising expenses	55,426,463	30,842,934
Board meeting fees	11,331,300	39,216,677
Business development expense	120,952,110	341,678,715
Commission	20,400,000	-
Communication expense	9,196,885	11,132,770
Consultant/Technician expense	238,998,708	283,483,558
Corporate social responsibility (CSR)	442,995,850	7,761,325
Directors remuneration	125,906,400	140,444,000
Entertainment expense	31,712,299	25,102,752
Fuel expense	51,800,414	46,778,441
Legal and professional fees	32,823,335	21,453,147
Licence and registration expense	1,246,100	3,595,206
Management fees	358,620,000	-
Meal allowance	30,587,609	31,632,998
Miscellaneous expense	21,760,317	21,540,608
Printing and stationery expense	2,647,150	5,068,330
Rental fees	69,794,580	70,863,500
Repairs and maintenance expense	92,887,962	100,752,765
Salary and benefits	319,094,587	421,440,468
Security expense	14,530,710	13,186,755
Transport and labour expense	11,883,750	11,245,880
Travel expense	29,681,698	18,213,431
Utilities expense	54,907,943	38,338,470
Depreciation expense	126,550,151	117,126,813
Exchange (gain)/loss	(72,145,296)	(80,303,165)
	2,257,465,053	1,762,214,770

10 Finance income (expense)

	2017-2018	2016-2017
	(MMK)	(MMK)
Interest income	6,229,947	16,894,872
Interest expenses	(631,228,279)	(534,334,499)
Bank service charges	(156,746)	(50,393,970)
	(625,155,078)	(567,833,597)



MANDALAY MYOTHA INDUSTRIAL DEVELOPMENT PUBLIC COMPANY LIMITED
NOTES TO ACCOUNTS for the year ended 31st. March 2018

11 Profit/(Loss) on disposal

	2017-2018 (MMK)	2016-2017 (MMK)
Sale proceed	9,500,000	4,000,000
Less:		
Book value	(9,848,958)	(12,250,000)
	<u>(348,958)</u>	<u>(8,250,000)</u>

12 Taxation

	2017-2018 (MMK)	2016-2017 (MMK)
Current year taxation	-	58,789,333
Under provision for income tax	114,584,727	45,909,889
	<u>114,584,727</u>	<u>104,699,222</u>

13 Property, plant and equipment (See Page 87)

14 Construction in progress

	2017-2018 (MMK)	2016-2017 (MMK)
Myotha Industrial Park		
Initial development cost	76,231,324,173	88,370,417,843
Initial development cost (MNGED)	17,063,104,000	7,650,000,000
Initial development cost (RCC)	5,449,353,190	5,941,975,040
Road and land clearance	10,223,250	10,223,250
Consultant fee	270,415,000	-
Infrastructure cost	1,021,906,841	1,020,706,841
Land compensation	3,119,202,500	2,977,860,000
Roads, gate, parking, roundabout	1,277,527,412	1,169,275,057
Power infrastructure electricity	3,564,030,714	3,591,990,372
Semeikhon Port		
Initial development cost	18,047,386,452	21,500,000,000
Land compensation	-	120,000,000
Road (Avenue - 5 South)	-	43,440,000
Road (Avenue - 5 North)	-	14,917,500
Road-7 and Road-12	-	79,740,000
General cargo yard and ramp	-	1,602,683,749
Cargo entrance road	-	45,721,609
Survey and testing	-	105,193,475
Infrastructure cost, design fees, etc.	243,378,461	705,518,067
Preoperation cost	159,583,921	91,530,874
	<u>126,457,435,913</u>	<u>135,041,193,677</u>



MANDALAY MYOTHA INDUSTRIAL DEVELOPMENT PUBLIC COMPANY LIMITED
NOTES TO ACCOUNTS for the year ended 31st. March 2018

13 Property, plant and equipment

	SEMEIKHON PORT					INDUSTRIAL PARK					Total
	Building and (MMK)	Roads (MMK)	General cargo (MMK)	Pontoon (MMK)	RMG (MMK)	fixture (MMK)	equipment (MMK)	printers (MMK)	Vehicles (MMK)	(MMK)	
2017-2018											
Cost											
Balance at beginning of the year	685,239,223	4,042,061,384	-	2,827,357,541	455,347,280	1,296,628,692	49,845,695	53,795,618	309,934,602	9,890,800,688	
Additions	-	117,869,148	-	-	4,484,800	30,500	4,186,500	212,000	479,725,314	609,832,012	
Disposals / write-off	-	-	-	-	-	-	-	-	(15,500,000)	(15,500,000)	
Reclassification	-	-	-	-	-	-	-	-	-	-	
Adjustments / transfers	(124,812,024)	(69,477,024)	-	(2,827,357,541)	(459,832,080)	-	(27,905,000)	-	-	(3,509,383,669)	
Balance at end of the year	560,427,199	4,090,453,508	-	-	-	1,296,659,192	54,032,195	54,007,618	774,159,916	6,975,749,030	
Accumulated depreciation											
Balance at beginning of the year	28,408,378	-	-	-	-	65,873,044	4,832,930	21,322,538	76,458,651	230,504,116	
Charges for the year	14,107,435	-	-	-	-	33,676,815	2,701,610	10,801,524	47,871,327	126,550,151	
Disposal / write-off	-	-	-	-	-	-	-	-	(5,651,042)	(5,651,042)	
Adjustment / transfer	-	-	-	-	-	-	-	-	-	-	
Balance at end of the year	42,515,813	-	-	-	-	99,549,859	7,534,540	32,124,062	118,678,936	351,403,225	
Net book value											
End of the year	517,911,386	4,090,453,508	-	-	-	1,197,109,333	46,497,655	21,883,556	655,480,980	6,624,345,806	
Balance at beginning of the year	656,830,845	4,042,061,384	-	2,827,357,541	455,347,280	1,230,755,648	45,012,765	32,473,080	233,475,951	9,660,296,572	
2016-2017											
Cost											
Balance at beginning of the year	560,427,199	4,035,032,839	1,288,527,329	2,370,684,675	-	1,154,962,685	46,812,895	52,817,068	333,934,602	10,008,694,393	
Additions	124,812,024	70,979,496	314,156,420	456,672,866	455,347,280	141,666,007	3,032,800	978,550	8,200,000	1,580,940,995	
Disposals / write-off	-	-	(1,602,683,749)	-	-	-	-	-	(32,200,000)	(32,200,000)	
Reclassification	-	-	-	-	-	-	-	-	-	-	
Adjustments / transfers	-	(63,950,951)	-	-	-	-	-	-	-	(1,602,683,749)	
Balance at end of the year	685,239,223	4,042,061,384	-	2,827,357,541	455,347,280	1,296,628,692	49,845,695	53,795,618	309,934,602	9,890,800,688	
Accumulated depreciation											
Balance at beginning of the year	14,010,680	-	-	-	-	32,196,228	2,340,645	10,563,414	41,741,826	117,402,303	
Charges for the year	14,397,698	-	-	-	-	33,676,816	2,492,285	10,759,124	38,741,825	117,126,813	
Disposal / write-off	-	-	-	-	-	-	-	-	(4,025,000)	(4,025,000)	
Adjustment / transfer	-	-	-	-	-	-	-	-	-	-	
Balance at end of the year	28,408,378	-	-	-	-	65,873,044	4,832,930	21,322,538	76,458,651	230,504,116	
Net book value											
End of the year	656,830,845	4,042,061,384	-	2,827,357,541	455,347,280	1,230,755,648	45,012,765	32,473,080	233,475,951	9,660,296,572	
Balance at beginning of the year	560,427,199	4,035,032,839	1,288,527,329	2,370,684,675	-	1,154,962,685	46,812,895	52,817,068	333,934,602	10,008,694,393	



MANDALAY MYOTHA INDUSTRIAL DEVELOPMENT PUBLIC COMPANY LIMITED
NOTES TO ACCOUNTS for the year ended 31st. March 2018

15 Investments

	<u>2017-2018</u> (MMK)	<u>2016-2017</u> (MMK)
Investments in subsidiaries	16,662,660,000	-
	<u>16,662,660,000</u>	<u>-</u>

Investments in subsidiaries represents total value of assets transferred to MSMP International Company Limited, which is a joint venture company between the Company and International Finance Corporation ("IFC") and where the Company have 70% equity interest.

16 Inventories

	<u>2017-2018</u> (MMK)	<u>2016-2017</u> (MMK)
Supply inventories		
Stationery	35,000	35,000
Memory stick	906,400	1,689,600
Fuel	5,299,185	3,865,138
	<u>6,240,585</u>	<u>5,589,738</u>

17 Trade and other receivables

	<u>2017-2018</u> (MMK)	<u>2016-2017</u> (MMK)
<u>Trade receivables</u>		
Land sales	3,940,825,014	1,207,935,763
Land sales (Port Link Road)	74,000,000	142,824,050
JAPFA	178,928,693	3,987,758,200
De Heus	263,749,275	800,138,250
	<u>4,457,502,982</u>	<u>6,138,656,263</u>
<u>Other receivables</u>		
Amount due from related parties	124,219,087	123,826,893
Prepayment, Rent	1,352,000	1,173,000
Advance, Pontoon	300,000,000	300,000,000
Advance, Others	4,684,296	1,500,000
Advance, Staff loan	1,810,000	1,350,000
Receivable, Others	8,140,168,582	132,988,906
	<u>8,572,233,965</u>	<u>560,838,799</u>
	<u>13,029,736,947</u>	<u>6,699,495,062</u>

Amount due from related parties were receivables from Mandalay National Golf Estate Development Company Limited where company and/or directors has significant interest and control, non-trade nature, unsecured, interest free, and have no fixed term of repayment.

MANDALAY MYOTHA INDUSTRIAL DEVELOPMENT PUBLIC COMPANY LIMITED
 NOTES TO ACCOUNTS for the year ended 31st. March 2018

18 Cash and cash equivalents

	2017-2018	2016-2017
	(MMK)	(MMK)
Cash at bank	600,189,642	106,621,401
Cash in hand	25,872,461	23,957,484
	<u>626,062,102</u>	<u>130,578,885</u>

It is made up of:

	2017-2018	2016-2017
	(MMK)	(MMK)
Local currency	267,450,083	130,480,635
Foreign currency	451,163,623	98,250
	<u>718,613,706</u>	<u>130,578,885</u>

19 Share capital

	2017-2018	2016-2017
	MMK 1,000 per value	MMK 10,000 per value
Ordinary shares, Issued and fully paid-up		
Balance at beginning of year	130,686,010,000	130,615,230,000
2018 - 130,686,010 shares; 2017 - 13,061,523 shares		
Shares issued during the year	-	70,780,000
2018 - 0 shares; 2017 - 7,078 shares		
Balance at end of year	<u>130,686,010,000</u>	<u>130,686,010,000</u>
2018 - 130,686,010 shares; 2017- 13,068,601 shares		

The company had a total 13,068,601 ordinary shares of MMK 10,000 fully paid up till the end of 2016-2017 FY. With the resolution of annual general meeting of the Company on 21 January 2017 and the approval of Directorate of Investment and Company Administration on 3 August 2017, a fully paid up shares of MMK 10,000 was splitted into 10 fully paid up shares of MMK 1,000. As a result, the Company had a total 130,686,010 ordinary shares of MMK 1,000 fully paid up at the end of 2017-2018 FY.

20 Retained earnings (losses)

	2017-2018	2016-2017
	(MMK)	(MMK)
Balance at beginning of year	281,706,840.93	160,807,904
Previous years adjustment	(402,036,300)	(9,559,175)
Net profit (loss) for the year	1,038,186,624	130,458,112
Dividend paid during the year	-	-
Balance at end of year	<u>917,857,164</u>	<u>281,706,840.93</u>



MANDALAY MYOTHA INDUSTRIAL DEVELOPMENT PUBLIC COMPANY LIMITED
NOTES TO ACCOUNTS for the year ended 31st. March 2018

21 Non Current Liabilities

	<u>2017-2018</u>	<u>2016-2017</u>
	(MMK)	(MMK)
Amount due to related parties, with interest	6,222,685,676	4,111,767,397
Amount due to related parties, without interest	493,061,769	493,881,769
	<u>6,715,747,445</u>	<u>4,605,649,166</u>

Amount due to related parties, with interest were part of borrowings from and payable to Kanbawza bank under the name of Royal Hi-tech Group Company Limited secured with the properties not owned by the Company. The interest rate was 13% per annum.

Amount due to related parties, without interest were temporary borrowings from and payable to Royal Hi-tech Group Company Limited, non-trade nature, unsecured and have no fixed term of repayment.

22 Trade and other payables

	<u>2017-2018</u>	<u>2016-2017</u>
	(MMK)	(MMK)
Advance receipts	317,302,885	221,302,885
Payable: Contractors	1,599,545,653	3,374,363,364
Payable: MSMP	4,363,341,264	-
Payable: MIDA/MIMC	703,461,008	2,351,328,237
Payable: RCC	6,707,881,494	-
Provision for infrastructure costs	9,362,629,819	9,524,923,200
Accrued expenses	56,261,687	52,259,687
	<u>23,110,423,810</u>	<u>15,524,177,373</u>

23 Income tax

	<u>2017-2018</u>	<u>2016-2017</u>
	(MMK)	(MMK)
Previous year taxation	171,874,060	287,187,971
Current year taxation	-	58,789,333
	<u>171,874,060</u>	<u>345,977,304</u>



MANDALAY MYOTHA INDUSTRIAL DEVELOPMENT PUBLIC COMPANY LIMITED
NOTES TO ACCOUNTS for the year ended 31st. March 2018

24 Dividend payables

	2017-2018	2016-2017
	(MMK)	(MMK)
Balance at beginning of year	93,633,250	276,855,750
Approved interim dividend during the year		
Dividend paid during the year (2014-2015)	(20,130,000)	(14,715,000)
Dividend paid during the year (2015-2016)	(28,423,750)	(168,507,500)
Dividend paid during the year (2016-2017)	-	-
Balance at end of year	<u>45,079,500</u>	<u>93,633,250</u>
It is made up of		
Dividend payable (2014-2015)	15,572,000	35,702,000
Dividend payable (2015-2016)	<u>29,507,500</u>	<u>57,931,250</u>
	<u>45,079,500</u>	<u>93,633,250</u>

25 Comparative figures

Certain comparative figures have been reclassified to conform with the current financial year's presentation.

MANDALAY MYOTHA

INDUSTRIAL DEVELOPMENT PUBLIC CO., LTD

No. 514/8, 26th Street,
Between 58th & 60th Street
Aung Myae Thar Zan Township
Mandalay, Myanmar.

Tel : + 95 - 2 - 65958, 82150

Fax : + 95 - 2 - 73088

Email : info@mmidproject.com

MIP Main Entrance

Highway #18,
Approximately 7th miles West of Myotha
Latitude : 21.696251
Longitude: 95.629063

MMID Information Center I

No. A(1-2), 62nd Street
Industrial Zone (1), Mandalay
Tel : +95 2 82150
Fax : +95 2 82151

MMID Information Center II

Myotha Industrial Park, Myotha
Near Main Entrance
Latitude : 21.698012
Longitude: 95.626925

www.mmidproject.com