

MANDALAY MYOTHA

INDUSTRIAL DEVELOPMENT PUBLIC CO., LTD

No. 514/8, 26th Street,
Between 58th & 60th Street
Aung Myae Thar Zan Township
Mandalay, Myanmar.

Tel : + 95 - 2 - 65958, 82150

Fax : + 95 - 2 - 73088

Email : nfo@mmidproject.com

MIP Main Entrance

Highway #18,
Approximately 7th miles West of Myotha
Latitude : 21.696251
Longitude: 95.629063

MMID Information Center I

No. A(1-2), 62nd Street
Industrial Zone (1), Mandalay
Tel : +95 2 82150
Fax : +95 2 82151

MMID Information Center II

Myotha Industrial Park, Myotha
Near Main Entrance
Latitude : 21.698012
Longitude: 95.626925

www.mmidproject.com



MANDALAY MYOTHA

INDUSTRIAL DEVELOPMENT PUBLIC CO., LTD



ANNUAL REPORT 2016-2017



မန္တလေးမြို့သာ စက်မှုဖွံ့ဖြိုးတိုးတက်ရေး
အများပိုင်ကုမ္ပဏီလီမိတက်
နှစ်ပတ်လည် အစီရင်ခံစာမှတ်တမ်း

MMID

ANNUAL REPORT
2016-2017



Mandalay Myotha Industrial Development Public Co., Ltd (MMID)

Mandalay Myotha Industrial Development Public Co.,Ltd (MMID) is the master developer of Myotha Industrial Park (MIP) and Semeikhon Port (SMP). Together with an able team that also includes foreign experts and consultants, Chairman Aung Win Khaing's dream is to unlock the wealth of Mandalay to benefit the locals even as Myanmar races ahead in economic development.

MIP will be a mixed use industrial park covering over 10,000 acres. SMP is a jetty port along the Ayeyarwaddy River that covers 380 acres. Foreign investors are already showing interest in this development that will play a big part in the modernisation, infrastructure and economic growth of this beautiful country of 60 million people.

MMID ANNUAL REPORT 2016-2017

CONTENTS

Page 1	Guidelines by Chief Minister of Mandalay Region Government
Page 5	Vision and Mission
Page 7	Activities
Page 13	Chairman's Report
Page 59	Board of Directors
Page 63	Corporate Governance
Page 65	High Level Management Committee
Page 69	Organization Chart of MMID
Page 71	Corporate Social Responsibility
Page 81	Financial Section



ဝန်ကြီးချုပ်
မန္တလေးတိုင်းဒေသကြီးအစိုးရအဖွဲ့
သဝဏ်လွှာ



ယနေ့နိုင်ငံတော်ကို တာဝန်ယူနေတဲ့ အစိုးရသည် ပြည်သူ့ကဏ္ဍချယ်တာဝန်ပေးခဲ့တဲ့ အစိုးရ ဖြစ်ပါတယ်။ အစိုးရအနေဖြင့် နိုင်ငံတော်ကို တည်ဆောက်ရာမှာ မူဝါဒများ၊ ဦးတည်ချက်များနှင့်အညီ တစ်ဆင့်ပြီးတစ်ဆင့် တိုးတက်ကောင်းမွန်လာအောင် ဆောင်ရွက်လျက်ရှိပါတယ်။

၂၀၁၈ ခုနှစ် နှစ်(၇၀)ပြည့် လွတ်လပ်ရေးနေ့၊ အမျိုးသားရေး ဦးတည်ချက်များအဖြစ် အောက်ပါ အတိုင်း ချမှတ်ထားရှိပါတယ် -

- (က) ပြည်ထောင်စု မပြိုကွဲရေး၊ တိုင်းရင်းသားစည်းလုံးညီညွတ်မှုမပြိုကွဲရေးနှင့် အချုပ်အခြာ အာဏာတည်တံ့ခိုင်မြဲရေးတို့အတွက် တိုင်းရင်းသားအားလုံး စုစည်းထိန်းသိမ်းကာကွယ်ရေး။
- (ခ) ဒီမိုကရေစီ ဖက်ဒရယ်ပြည်ထောင်စု ဖြစ်ပေါ်ရေးအတွက် ဒီမိုကရေစီ စံချိန် စံညွှန်းများနှင့်အညီ နိုင်ငံတော်နှင့်သင့်တော်သည့် ဖွဲ့စည်းပုံအခြေခံဥပဒေတစ်ရပ် ပေါ်ပေါက်ရန် ကြိုးပမ်း ဆောင်ရွက်ရေး။
- (ဂ) ငြိမ်းချမ်းရေး လုပ်ငန်းစဉ် အမြန်ဆုံး အကောင်အထည်ဖော် ဆောင်ရွက်နိုင်ရန် အားသွန်ခွန်စိုက် ကြိုးပမ်း ဆောင်ရွက်ရေး။
- (ဃ) နိုင်ငံရေး ဆွေးနွေးပွဲများမှ တစ်ဆင့် ““ ထာဝရငြိမ်းချမ်းရေး “” ပန်းတိုင်သို့ ရောက်ရှိအောင် ပြည်ထောင်စုတိုင်းရင်းသားအားလုံးမှ နိုင်ငံတော်နှင့်အတူ ပူးပေါင်းပါဝင်ရေး။
- (င) စီးပွားရေး၏ အဓိက မောင်းနှင်အားဖြစ်သည့် ပုဂ္ဂလိကကဏ္ဍကို အားပေးမြှင့်တင်ခြင်းဖြင့် ပြည်သူများ၏ လူမှုစီးပွားဘဝတိုးတက်ကောင်းမွန်လာအောင် ဝိုင်းဝန်းကြိုးပမ်းဆောင်ရွက်ရေး။

၂၀၁၄ ခုနှစ်က ကောက်ယူခဲ့သော သန်းခေါင်စာရင်းအရ မြန်မာနိုင်ငံအတွက် အလုပ်လုပ်နိုင် သော အရွယ် ၁၅ နှစ်မှ ၆၄ နှစ်ထိ ၃၂.၉၈ သန်းကျော်ရှိပြီး အလုပ်လုပ်နေသောဦးရေမှာ ၂၁.၈၇ သန်းကျော်ရှိရာ ရာနှုန်းအားဖြင့် ၆၆ % ခန့်သာ အလုပ်လုပ်နေပြီး ကျန် ၃၄ ရာနှုန်းမှာ အလုပ်လက်မဲ့ သဘော ဖြစ်နေပါတယ်။ ယခုကဲ့သို့ အလုပ်လက်မဲ့များ များပြားမှုအပေါ် နိုင်ငံတော်အနေနဲ့ ရင်းနှီးမြှုပ်နှံ လိုသူများအား မက်လုံးပေးပြီး စီးပွားရေးဇုန်များ၊ စက်မှုဥယျာဉ်များတည်ဆောက်ခြင်းဖြင့် ဆွဲဆောင် စည်းရုံးနေပါတယ်။ ထို့အတူ ပုဂ္ဂလိကကဏ္ဍများ ဖွံ့ဖြိုးတိုးတက်ရေးအတွက် နိုင်ငံတော်အဆင့် ကော်မတီ တစ်ရပ် ဖွဲ့စည်းကာ ဆောင်ရွက်လျက်ရှိပြီး ဖွံ့ဖြိုးရေးကို အထောက်အကူပြုစေမည့် မြန်မာနိုင်ငံ ရင်းနှီး - မြှုပ်နှံမှု ဥပဒေကို ပြဋ္ဌာန်းပေးနိုင်သည့်အပြင် လိုအပ်သည့်နည်းဥပဒေ အမိန့်ကြော်ငြာစာများ ထုတ်ပြန် ဆောင်ရွက် ပေးလျက်ရှိပါတယ်။

ပြည်တွင်း၊ ပြည်ပ ရင်းနှီးမြှုပ်နှံမှုများစွာဝင်ရောက်လာစေရန် ရည်ရွယ်၍ အခွန်နှုန်းထားများ ပြင်ဆင် မှတ်သတ်ခဲ့ရာ ဖွံ့ဖြိုးမှုနည်းပါးသော ဒေသများ၌ (၇)နှစ်၊အသင့်အတင့် ဖွံ့ဖြိုးသည့် ဒေသများ၌ (၅)နှစ်၊ ဖွံ့ဖြိုးပြီးဒေသများ၌ (၃)နှစ် အခွန်ကောက်ခံမှု ကင်းလွတ်ခွင့်ပေးထားခဲ့ရာ ဝါန်းဖွန်းဒေသသည် ဖွံ့ဖြိုးမှုနည်းပါးသည့် ဒေသတွင် ပါဝင်သဖြင့် မြို့သာစက်မှုဥယျာဉ်အတွင်း ရင်းနှီးမြှုပ်နှံသူများသည် အခွန် ကောက်ခံမှု ကင်းလွတ်ခွင့် (၇)နှစ် ရရှိမည်ဖြစ်ပါသည်။ ဆက်လက်၍လည်း မြန်မာနိုင်ငံ ကုမ္ပဏီများ ဥပဒေကို ၂၀၁၇ ခုနှစ်၊ ဒီဇင်ဘာလ ၆ ရက်နေ့တွင် နိုင်ငံတော်သမ္မတက လက်မှတ်ရေးထိုးပြီး ပြည်ထောင်စု လွှတ်တော်ဥပဒေအမှတ် ၂၉/၂၀၁၇ ဖြင့် ပြဋ္ဌာန်းပေးနိုင်ခဲ့သလို တိုင်းဒေသကြီးအစိုးရအဖွဲ့အနေဖြင့် - လည်း ရင်းနှီးမြှုပ်နှံလိုသူများကို လုပ်ပိုင်ခွင့်ရသည့် ဘောင်အတွင်းမှ ခွင့်ပြုပေးလျက်ရှိပါတယ်။



မန္တလေးတိုင်းဒေသကြီးအစိုးရအဖွဲ့အနေဖြင့် တာဝန်စတင်ယူစဉ်ကပင် ပြည်သူလူထု အလုပ်အကိုင်ရရှိရေးနှင့် ဒေသဖွံ့ဖြိုးရေးအတွက် စက်မှုဇုန်များကို အသေးစိတ်လေ့လာခဲ့ပါတယ်။ မန္တလေးတိုင်းဒေသကြီး အတွင်းမှာဆိုရင် ၁၉၉၀ ပြည့်နှစ်က တည်ဆောက်ခဲ့တဲ့ မန္တလေးစက်မှုဇုန်၊ ၁၉၉၇ ခုနှစ်မှာ မိတ္ထီလာစက်မှုဇုန်၊ ၁၉၉၈ ခုနှစ်မှာ မြင်းခြံစက်မှုဇုန်တို့ တွေ့ခဲ့ရပြီး၊ အကောင်အထည်ဖော် တည်ဆောက်ဆဲ ရတနာပုံစက်မှုဇုန်နှင့် မြို့သာစက်မှုဥယျာဉ်တို့ကို တွေ့ရပါတယ်။ ဒီထဲမှာ မြို့သာစက်မှုဥယျာဉ်ဟာ မြင်းခြံခရိုင်၊ ငါးဖွန်မြို့နယ်၊ မြို့သာဒေသမှာ တိုင်းဒေသကြီးအစိုးရက ဧက (၁၀၀၀၀) ဖော်ထုတ်ပေးခဲ့ပြီး MMID အများပိုင် ကုမ္ပဏီက လုပ်ဆောင်နေတာ တွေ့ခဲ့ရပါတယ်။

ငါးဖွန်မြို့နယ်၊ မြို့သာဒေသကို ကြည့်ပြန်တော့လည်း မိုးခေါင်ရေရှားဒေသ၊ ပူပြင်း ခြောက်သွေ့တဲ့ ရာသီဥတုရှိပြီး စိုက်ပျိုးမှုဖြစ်ထွန်းခြင်းမရှိတာ၊ အလုပ်အကိုင်ဝင်ငွေ အခွင့်အလမ်း နည်းပါးတဲ့ ဒေသဖြစ်ကြောင်း တွေ့ရှိခဲ့ရပါတယ်။ ဒီလိုဒေသမှာမြို့သာစက်မှုဥယျာဉ် တည်ဆောက်ခြင်းဖြင့် ဒေသခံပြည်သူများ အလုပ်အကိုင်အခွင့်အလမ်းများရရှိပြီး တိုင်းဒေသကြီးနှင့် နိုင်ငံတော်အတွက်ပါ အကျိုးရှိနိုင်သည့် စီမံကိန်းကြီးဖြစ်ကြောင်းလည်း တွေ့ရှိရတဲ့အတွက် တိုင်းဒေသကြီးအစိုးရအဖွဲ့မှ တိုးတက်ဖွံ့ဖြိုးအောင်ဆောင်ရွက်ရန် ညွှန်ကြားခဲ့ပြီး ဆက်လက်ထောက်ခံ အားပေးခဲ့ခြင်းအပြင် ပြည်ထောင်စုအဆင့်မှလည်း ဆက်လက်အားပေးထောက်ခံထားသည်။ စီမံကိန်းကြီး ဖြစ်ပါတယ်။

စီမံကိန်းကြီးကို ဆောင်ရွက်နေတဲ့ MMID အများပိုင်ကုမ္ပဏီ၏ ဆောင်ရွက်ချက်များကို ကြည့်ပါက အခြေခံအဆောက်အအုံ (Infrastructure) များဖြစ်သည့် လမ်းများဖောက်လုပ်ပြီး ကွန်ကရစ်လမ်းများ၊ ကတ္တရာလမ်းများထိ အဆင့်မီစွာ ခင်းကျင်းဆောင်ရွက်ပြီးသလို မြို့တစ်မြို့၏ အင်္ဂါရပ်များ ဖြစ်တဲ့ လှုပ်စစ်မီးရရှိရေးအတွက် ဓါတ်အားခွဲရုံများ၊ မီးကြိုးများသွယ်တန်း ပြီးစီးသည့်အပြင် ခြောက်သွေ့ပူပြင်းသောဒေသအတွက် ဧရာဝတီမြစ်မှ မြစ်ရေများကို ပိုက်လိုင်းများဖြင့် သွယ်တန်းပြီး စိမ်းလန်းစိုပြေစွာ ရေရရှိရေးကိုလည်း ဆောင်ရွက်ထားကြောင်း တွေ့ရပါတယ်။

မန္တလေးတိုင်းဒေသကြီးအစိုးရအဖွဲ့နှင့် MMID တို့ ပူးပေါင်း ဆောင်ရွက်မှု အခြေအနေမှာ နိုင်ငံခြားရင်းနှီးမြှုပ်နှံမှုအဖြစ် နိုင်ငံ (၅) နိုင်ငံ စက်ရုံ အလုပ်ရုံများ၊ Shop house များ၊ Residential များ တည်ဆောက်ခြင်း နှင့်အတူ အဆင့်မြင့် Golf ကွင်းနှင့် ဆီမီးခုံဆိပ်ကမ်း တည်ဆောက်ခဲ့မှုအပေါ် စီမံကိန်းအနီးပတ်ဝန်းကျင်ကျေးရွာများမှ ကုမ္ပဏီအဆင့်မြင့် ဝန်ထမ်းများအပါအဝင် အလုပ်အကိုင် အခွင့်အလမ်းများ ရရှိသူ ၁၃၈၂ ဦးထိ ရှိပြီဖြစ်ကြောင်း သိရသည့်အပြင် လမ်းပန်းဆက်သွယ်မှု ကောင်းမွန်လာပြီး နေ့စဉ် ပြည်သူလူထုအကျိုးပြုလာကြပြီး၊ ယာဉ်ငယ် အစီး(၁၀၀)ခန့် စီမံကိန်းလမ်းမကြီးပေါ်မှ ရာသီမရွေး နေ့/ည သွားလာနေပြီဖြစ်ကြောင်း သိရပါတယ်။



နိုင်ငံတော်၏ စီးပွားရေးမူဝါဒများဖြစ်သည့် လမ်းများ၊ ဆိပ်ကမ်းများစသည့် အခြေခံအဆောက်အအုံများလျင်မြန်စွာ တိုးတက်လာစေရန်နှင့် စီးပွားရေးလုပ်ငန်းများ ဆောင်ရွက်ရာတွင် အာဆီယံဒေသတွင်းသာမက အခြားဒေသအတွင်း၌လည်း တိုးတက်ပြောင်းလဲလာနိုင်ဖွယ်ရှိသော အခြေအနေများကို ဖော်ထုတ်၍ မိမိတို့၏ စီးပွားရေးလုပ်ငန်းများကို အမြော်အမြင်ကောင်းများဖြင့် အခြေတည်ထူထောင်ရန်ဟူ၍ ချမှတ်ထားပါသည်။ အချုပ်အားဖြင့် မန္တလေးတိုင်းဒေသကြီးအစိုးရ၏ စီမံကိန်းကြီးကို အကောင်အထည်ဖော် ဆောင်ရွက်နေသော မြို့သာစက်မှုဥယျာဉ် စီမံကိန်းကြီးသည် ပထဝီအနေအထားအရ အာဆီယံ ဒေသချင်းဆက်နိုင်ငံများနှင့် ဆက်နွယ်မှုတွင် အရေးပါပြီး ရင်းနှီးမြှုပ်နှံ လိုသူများအတွက် အခွင့်အလမ်းကောင်း ဖြစ်သလို ဒေသအကျိုး၊ တိုင်းဒေသကြီးအကျိုး၊ နိုင်ငံတော်-အကျိုး ဖြစ်ထွန်းလာမည့် စီမံကိန်း ဖြစ်တဲ့အတွက် MMID အများပိုင် ကုမ္ပဏီ ဥက္ကဋ္ဌ နှင့် ဒါရိုက်တာများ၊ အစုရှယ်ယာဝင်များ စုစည်း ညီညွတ်စွာဖြင့် နိုင်ငံတော်၏ မူဝါဒများ၊ ဦးတည်ချက်များနှင့်အညီ တိုင်းဒေသကြီးအဆင့်မှ နိုင်ငံတော်အဆင့်အထိ ဖွံ့ဖြိုးတိုးတက်မှုကို အထောက်အကူပြုနိုင်အောင် အကောင်အထည်ဖော်ပေးကြပါလို့ မှာကြားရင်း နိဂုံးချုပ် အပ်ပါတယ်။

ဝန်ကြီးချုပ်
ဒေါက်တာဇော်မြင့်မောင်



ကျွန်ုပ်တို့၏ ရည်ရွယ်ချက် (VISION)

နိုင်ငံတကာ အဆင့်မီ သဘောဆီပံကမ်းနှင့်
ဖွံ့ဖြိုးတိုးတက်သော စက်မှုဥယျာဉ် ဖြစ်ပေါ် လာစေရန်၊
ကျန်းမာစွာ နေထိုင်ရေး၊ အလုပ်အကိုင်အခွင့်အလမ်းများ၊
လူနေမှု အဆင့်အတန်းမြင့်မားရေးနှင့်
ရင်းနှီးမြှုပ်နှံမှု အခွင့်အရေးများတို့အတွက်
ပတ်ဝန်းကျင် ကောင်းတစ်ခု ဖြစ်ပေါ်လာစေရန်။





ကျွန်ုပ်တို့၏ မျှော်မှန်းချက် (MISSION)

တိုင်းဒေသကြီးအတွင်း ဆင်းရဲနွမ်းပါးမှု လျော့ကျ၍
လူမှုစီးပွား ဘဝတိုးတက်ရန်နှင့် အလုပ်အကိုင်
အခွင့်အလမ်းများ ပေါ်ထွက်လာရေး၊ ပြည်တွင်း ပြည်ပ
ရင်းနှီးမြှုပ်နှံသူများ အတွက် ဝန်ဆောင်မှု ပြည့်ဝသော
စီးပွားရေးပတ်ဝန်းကျင်ဖော်ထုတ်ရန်။





ACTIVITIES

လှုပ်ရှားမှု မှတ်တမ်းများ



ဝန်ကြီးချုပ် ဒေါက်တာဇော်မြင့်မောင်မှ တတိယအကြိမ်မြောက် MMID နှစ်ပတ်လည်အစည်းအဝေးတွင် မိန့်ခွန်းပြောကြားနေစဉ်



ဝန်ကြီးချုပ် ဒေါက်တာဇော်မြင့်မောင်နှင့် အစိုးရအဖွဲ့ဝန်ကြီးများ MMID နှစ်ပတ်လည်အစည်းအဝေးသို့ လာရောက်နေစဉ်



ဝန်ကြီးချုပ် ဒေါက်တာဇော်မြင့်မောင်မှ တတိယအကြိမ်မြောက် MMID နှစ်ပတ်လည်အစည်းအဝေးတွင် မိန့်ခွန်းပြောကြားနေစဉ်



ဝန်ကြီးချုပ် ဒေါက်တာဖေမြင့်မောင်နှင့် အစိုးရအဖွဲ့ဝန်ကြီးများ MMID နှစ်ပတ်လည်အစည်းအဝေးသို့ တက်ရောက်ကြစဉ်



လှုပ်စစ်စွမ်းအင်နှင့် ဆောက်လုပ်ရေးဝန်ကြီးဌာန ဝန်ကြီး ဦးဖာနည်အောင် မှ အမှာစကားပြောကြားစဉ်



စီမံကိန်းနှင့်ဘဏ္ဍာရေးဝန်ကြီးဌာန ဝန်ကြီး ဦးမြတ်သူမှ အမှာစကားပြောကြားစဉ်



ဝန်ကြီးချုပ် ဒေါက်တာထော်မြင့်မောင်နှင့် အစိုးရအဖွဲ့ဝင်ဝန်ကြီးများ ဧရာဝတီ ဆီမီးခုံဆိပ်ကမ်းသို့ လာရောက် ကြည့်ရှုစစ်ဆေးနေစဉ်



ဧရာဝတီ ဆီမီးခုံဆိပ်ကမ်းတွင် ကုန်တင်/ကုန်ချရန်အတွက်
RMG ကရိန်းတပ်ဆင်နေပုံ



ဝန်ကြီးချုပ် ဒေါက်တာထော်မြင့်မောင်နှင့် အစိုးရအဖွဲ့ဝင်ဝန်ကြီးများအား
MMID ဥက္ကဋ္ဌ ဦးအောင်ဝင်းခိုင်မှ ဆိပ်ကမ်းအကြောင်း
ရှင်းလင်းပြောကြားနေပုံ



Mandalay Hill Resort တွင်ပြုလုပ်သောဆွေးနွေးပွဲတွင် တွေ့မြင်ရပုံ
(Opening the trade door to China and India)



ထိုင်းလေ့လာရေးအဖွဲ့မှ ဧရာဝတီ ဆီမီးနဲ့ ဆိပ်ကမ်းသို့
လာရောက်လေ့လာနေပုံ



ချင်းတွင်းကောလိပ်မှ တက္ကသိုလ်ကျောင်းသားများ
မန္တလေး-မြို့သာစက်မှုဥယျာဉ်သို့ လာရောက်လေ့လာနေပုံ



စီမံကိန်းနှင့် ဘဏ္ဍာရေးဝန်ကြီးဌာန ပြည်ထောင်စုဝန်ကြီး ဦးကျော်ဝင်းအား မြို့သစ်ကုမ္ပဏီမှ ညွှန်ကြားရေးမှူးချုပ်အကြောင်းအား
MMID ဥက္ကဋ္ဌ ဦးအောင်ဝင်းခိုင်မှ ရှင်းလင်းတင်ပြနေစဉ်



စီမံကိန်းနှင့် ဘဏ္ဍာရေးဝန်ကြီးဌာန ပြည်ထောင်စုဝန်ကြီး ဦးကျော်ဝင်းအား မြို့သစ်ကုမ္ပဏီမှ ညွှန်ကြားရေးမှူးချုပ်အကြောင်းအား
Managing Director ဒေါက်တာ ထွန်းထွန်းအောင် မှ ရှင်းလင်းတင်ပြနေစဉ်



စီမံကိန်းနှင့် ဘဏ္ဍာရေးဝန်ကြီးဌာန ပြည်ထောင်စုဝန်ကြီး ဦးကျော်ဝင်းမှ မြို့သာစက်မှုဥယျာဉ်အတွင်းရှိ
ဂေါက်ကွင်းအား လာရောက်စဉ် MMID ဥက္ကဋ္ဌ ဦးအောင်ဝင်းခိုင်မှ ရှင်းလင်းတင်ပြနေစဉ်



တိုင်းဒေသကြီး စီမံကိန်းနှင့် ဘဏ္ဍာရေးဝန်ကြီးဌာနမှ ဝန်ကြီး ဦးမြတ်သူ မှ
ဆီမီးခုံဆိပ်ကမ်းသို့ လာရောက်ကြည့်ရှု စစ်ဆေးစဉ်



CHAIRMAN'S REPORT

ဥက္ကဋ္ဌ ၏ အစီရင်ခံစာ



အစုရှယ်ယာရှင်များခင်ဗျား -

မင်္ဂလာအပေါင်းနှင့်ပြည့်စုံကြပါစေလို့ နှုတ်ခွန်း ဆက်သအပ်ပါတယ်။

ယနေ့ ၂၀၁၈ ခုနှစ် ဇန်နဝါရီလ (၂၈) ရက်နေ့ ကျင်းပသည့် နှစ်ပတ်လည် အစည်းအဝေးကြီးသည် မင်္ဂလာအပေါင်းနှင့် ပြည့်စုံသောနေ့တစ်နေ့ ဖြစ်ပါကြောင်းနှင့် ယခုလို အစုရှယ်ယာရှင်များကို အစီရင်ခံ တင်ပြရသည့်အတွက် များစွာဝမ်းမြောက် ဂုဏ်ယူမိကြောင်းနှင့် တစ်ဆက်တည်း MMID ကုမ္ပဏီ၏ နှစ်ပတ် လည် အခမ်းအနားကို တက်ရောက်ချီးမြှင့်ပေးသည့် တိုင်းဒေသကြီးအစိုးရအဖွဲ့ ဝန်ကြီးချုပ်နှင့် တာဝန်ရှိ သူများကိုလဲအထူးကျေးဇူးတင်ရှိပါကြောင်း ပြောကြားလိုပါတယ်။ MMID အများပိုင်ကုမ္ပဏီသည် ၂၀၁၂ ခုနှစ် စီမံကိန်း စတင်စဉ်မှ ယနေ့အထိ လုပ်ငန်းများအကောင်အထည်ဖော် ဆောင်ရွက်ခဲ့ရာမှာ အခက်အခဲများ စိန်ခေါ်မှုများနှင့် ကြုံတွေ့ခဲ့ရသော်လည်း မမှိတ်မသုန်သော ဇွဲလုံ့လဖြင့် စိန်ခေါ်မှုများကို ကြုံကြုံခံကာ စိတ်ဓါတ် - ခွန်အား အပြည့်နဲ့ ဒါရိုက်တာအဖွဲ့ဝင်များ၊ အရာထမ်း၊ ဝန်ထမ်းများအားလုံး ကျိုးပမ်းအားထုတ်မှုကြောင့် ရှယ်ယာဝင်များပါဝင်သည်။ MMID သည် ယခုကဲ့သို့ အဆင့်တစ်ခုအထိ တွေ့မြင်လာခြင်းဖြစ်ပါတယ်။ အစု ရှယ်ယာရှင်များအားလည်း ၂၀၁၄-၂၀၁၅ ခုနှစ်တွင် အစုရှယ်ယာ အမြတ်ဝေစု ၁၀% ထုတ်ပေးခြင်း၊ ၂၀၁၅-၂၀၁၆ ခုနှစ်တွင် အမြတ်ရှယ်ယာဝေစု ၁၂.၅% ထုတ်ပေးခြင်းနှင့် ၂၀၁၆-၂၀၁၇ ခုနှစ်မှာ တည်ဆောက်ရေး လုပ်ငန်းများ အရှိန်အဟုန်မြှင့်တင်နိုင်ရန်နှင့် အစုရှယ်ယာရှင်များ ရေရှည်မှာ အကျိုးရှိတော့မှာကို BOD အဖွဲ့က သိမြင်ခဲ့တဲ့အတွက် အမြတ်ဝေစုအစား အစုရှယ်ယာများ တိုးပွားပေးခဲ့တာ အားလုံးအသိဘဲဖြစ်ပါတယ်။



ဖွံ့ဖြိုးတိုးတက်မှု နိမ့်ကျနှောင့်နှေးလျက်ရှိသည့် ဤဒေသကို အမြန်ဆုံး ဖွံ့ဖြိုးတိုးတက်လာစေရန် နိုင်ငံတော်မှ ရည်ရွယ်ပြီး ...

၂။ မန္တလေးမြို့သာစက်မှုဖွံ့ဖြိုးရေးဥယျာဉ်မြို့တော် တည်ဆောက်ရေးစီမံကိန်းဟာ မန္တလေးတိုင်းဒေသကြီး အစိုးရအဖွဲ့၏ စီမံကိန်း (Project) ဖြစ်ပြီး တိုင်းဒေသကြီးအစိုးရအဖွဲ့ပိုင်ဆိုင်သည့် မြေဧက (၁၀၀၀၀) ကို Development Right ဖြင့် ကျွန်တော်တို့အများပိုင် ကုမ္ပဏီ MMID သို့ လွှဲအပ်ဆောင်ရွက်စေခြင်းသာ ဖြစ်ပါတယ်။

အစုရှယ်ယာရှင်များခင်ဗျား -

၃။ ယခု မြင်တွေ့နေရသည့် မြင်းခြံခရိုင်၊ ငါန်းဖွန်မြို့နယ်၊ မြို့သာဒေသဟာ အပူပိုင်းဇုန်ဒေသတွင် ပါဝင်ပြီး စိုက်ပျိုးဖြစ်ထွန်းမှု မရှိ၊ နိမ့်ကျနေသော ဤဒေသကြီးကို အမြန်ဆုံးဖွံ့ဖြိုး တိုးတက်လာစေရန်နိုင်ငံတော်အစိုးရ နှင့် မန္တလေးတိုင်းဒေသကြီး အစိုးရအဖွဲ့က “မန္တလေးမြို့သာ စက်မှုဥယျာဉ်မြို့တော်” အဖြစ် စီမံကိန်းချမှတ် ဆောင်ရွက်ခဲ့ခြင်းသာ ဖြစ်ပါတယ်။



စက်မှုဥယျာဉ်တည်ဆောက်မည့် မူလပကတိ တည်ရှိခဲ့သော ကျောက်စရစ်ကုန်းများ၊ ကန္တာရပင်များနှင့် အောက်ခံကျောက်သားမြေများအား မြေပြင် ပြုပြင်မှုများအား တွေ့မြင်ရပုံ



MMID ဥက္ကဋ္ဌ ဦးအောင်ဝင်းခိုင် ကိုယ်တိုင် ကြီးကြပ်၍ ဒေသခံတောင်သူများအား မြေယာ နစ်နာကြေးငွေများ ပေးအပ်နေပုံ



စီမံကိန်းလုပ်ငန်းခွင်တွင် စက်ယန္တရားကြီးများဖြင့် ဆောင်ရွက်နေပုံ



မန္တလေး-မြို့သာစက်မှုဥယျာဉ်မြို့တော် တည်ဆောက်ရေးစီမံကိန်းအကောင်အထည်ဖော်ရန်
S.C.P အဖွဲ့နှင့် စီမံကိန်းအကြောင်း ဆွေးနွေးနေစဉ်

၄။ မြို့သာစက်မှုဥယျာဉ်မြို့တော် စီမံကိန်းမစတင်မီ စီမံကိန်း၏ Master Plan ကို နိုင်ငံခြားကုမ္ပဏီဖြစ်သော SCP မှ ရေးဆွဲခဲ့ပြီး အပိုင်းအလိုက် Phase to Phase စနစ်ဖြင့် ဆောင်ရွက်ရန် လျာထားခဲ့ပါတယ်။ လျာထားသည့်စီမံကိန်းအား စတင်ဆောင်ရွက်ရန် မန္တလေး-မြို့သာ စက်မှုဖွံ့ဖြိုးတိုးတက်ရေး အများပိုင်ကုမ္ပဏီ MMID အနေဖြင့် ၂၀၁၂-၂၀၁၃ ခုနှစ် များတွင် အစုရှယ်ယာများ ပါဝင်ရန် ဖိတ်ခေါ်ဆောင်ရွက်ခဲ့ပါသည်။ ထိုအပြင် ပြည်တွင်း/ ပြည်ပ ချေးငွေများ ရရှိရေးကိုလည်း တောင်းခံခဲ့ပါသည်။ သို့သော် ပြည်တွင်း/ပြည်ပ ချေးငွေများ ရရှိခြင်းမရှိ၍ ဆက်လက် အကောင်အထည်ဖော်ရန် အခက်အခဲရှိလာခဲ့ပါသည်။ ထိုအခက်အခဲများ အပေါ် ၂၀၁၄ ခုနှစ်တွင် Royal Hi-Tech Group Co.,Ltd. (RHGC) မှ လိုအပ်နေသော ငွေကြေးဆိုင်ရာ ထောက်ပံ့မှုများကို နိုင်ငံတော်က သတ်မှတ်သည့် အစိုးရဘဏ်နှုန်းထားများအတိုင်း RHGC မှ ပိုင်ဆိုင်ထားသည့် Property ပစ္စည်း ဥစ္စာများကို ဘဏ်သို့အပ်နှံ၍ High Risk ယူပြီး စွန့်စားပံ့ပိုးဆောင်ရွက်ပေးခဲ့ပါသည်။ ယင်းကဲ့သို့ RHGC ၏ ပံ့ပိုးဆောင်ရွက်ပေးမှု ကြောင့်လည်း MMID အနေဖြင့် ဆက်လက်ရပ်တည်နိုင်ခွင့်ရရှိခဲ့သည်အတွက် RHGC အား အထူးကျေးဇူးတင်ရှိကြောင်းကိုလည်း ပြောကြားလိုပါတယ်။



GEO-STRATEGIC LOCATION



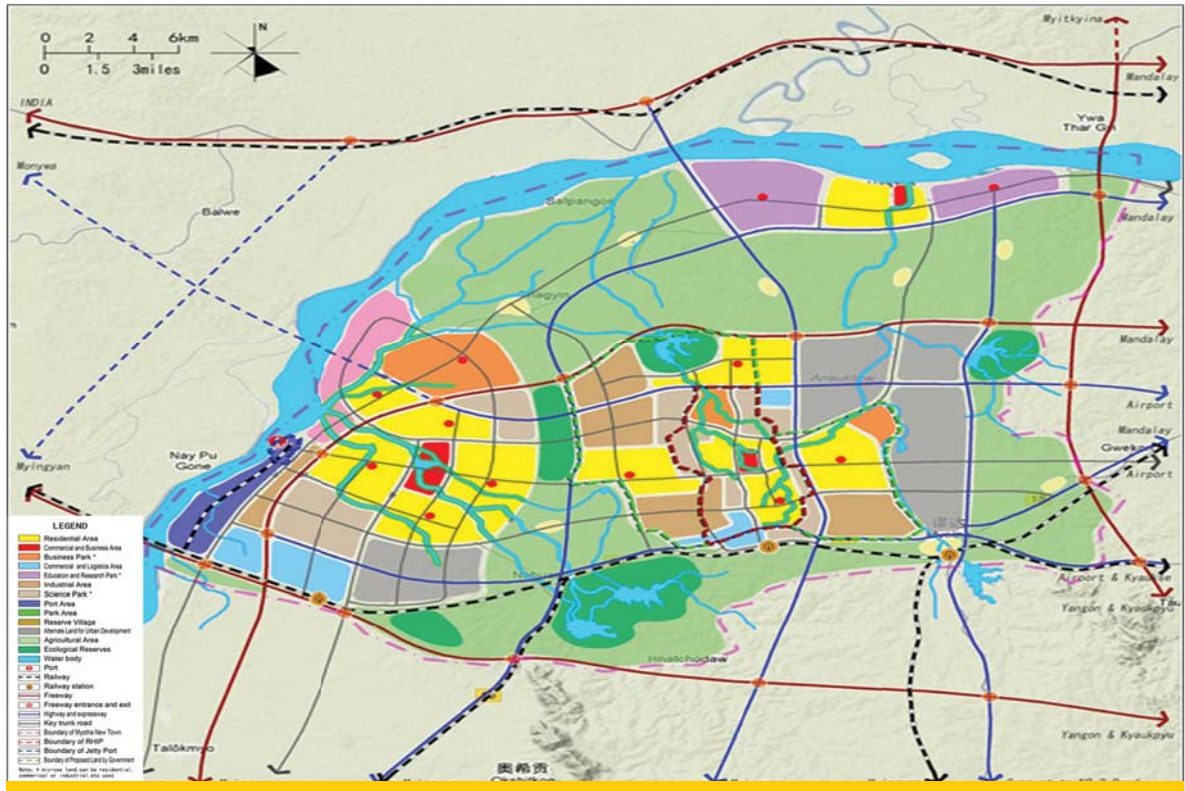

မြို့သစ်ကုမ္ပဏီမြို့တော် စီမံကိန်း MASTER PLAN အား တွေ့မြင်ရပုံ

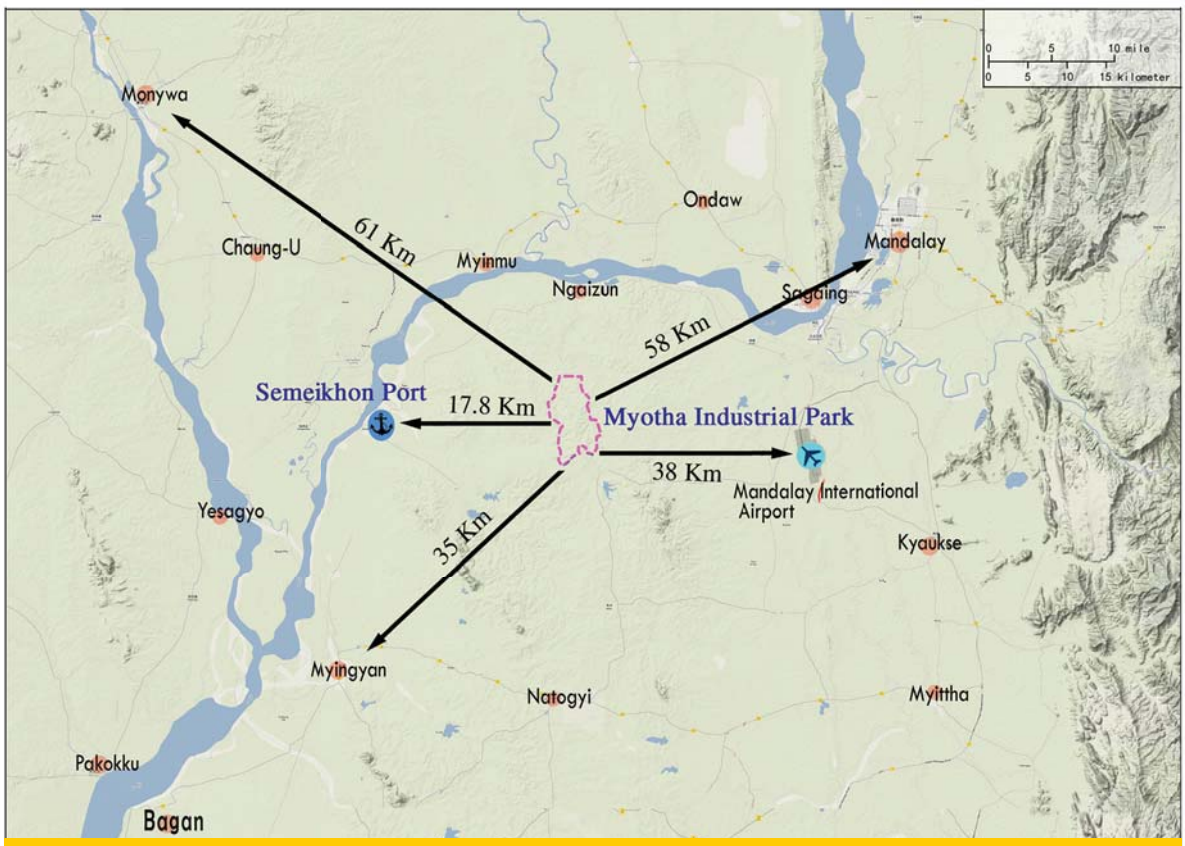

မြို့သစ်ကုမ္ပဏီမြို့တော် စီမံကိန်း LOCATION MAP အား တွေ့မြင်ရပုံ



ရှယ်ယာရှင်များခင်ဗျား -

၅။ ၂၀၁၄-၂၀၁၅ ခုနှစ်တွင် စီမံကိန်းလုပ်ငန်းများ စတင်ဆောင်ရွက်ရာမှာ ရုပ်ပိုင်းဆိုင်ရာဖွံ့ဖြိုးမှု၏ အခြေခံ Infrastructure များ တည်ဆောက်ခြင်းသည် အဓိကကျပါတယ်။ ပူပြင်းခြောက်သွေ့ပြီး လမ်းပန်း ဆက်သွယ်မှု၊ ခက်ခဲမှုများအပေါ် သွားလာမှုလွယ်ကူစေရန် စီမံကိန်းဧရိယာအတွင်းလမ်းများ ဖောက်လုပ်ခြင်း ဆောင်ရွက်ခဲ့ရာပေ (၆၀) မှပေ (၂၀၀) အထိရှိသည့် မြေသားလမ်း (၈၁) ကီလိုမီတာနှင့် (၁၈) ပေအကျယ် (၂) လမ်းသွားကွန်ကရစ်လမ်း (၄.၂) ကီလိုမီတာ၊ အရှည် (၂၄) ပေအကျယ်ကတ္တရာလမ်း၊ အရှည် (၄.၄) ကီလိုမီတာ နှင့် (၁၈) ပေ (၂) လမ်းသွား ကတ္တရာ လမ်း (၅ .၂) ကီလိုမီတာတို့ ဆောက်လုပ်ပြီးစီးခဲ့ပြီး ယခုဆိုလျှင် စီမံကိန်းနယ်မြေသာမက ကျေးရွာများမှ မြို့တော်ဆီသို့ပင် နေ့စဉ်အသုံးပြုသွားလာနေသည်ကို လက်တွေ့ မြင်တွေ့နေရပြီဖြစ်ပါတယ်။



ပင်မအဝင် ကွန်ကရစ်လမ်းမကြီးအားတွေ့မြင်ရပုံ



စီမံကိန်းတစ်ခု စတင်ဆောင်ရွက်ရန် ရုပ်ပိုင်းဆိုင်ရာဖွံ့ဖြိုးမှု၏ အခြေခံ Infrastructure များ တည်ဆောက်ခြင်းသည် အဓိကကျ ...



မန္တလေး-မြို့သာစက်မှုဥယျာဉ် စီမံခန့်ခွဲရေးရုံးအား တွေ့မြင်ရပုံ

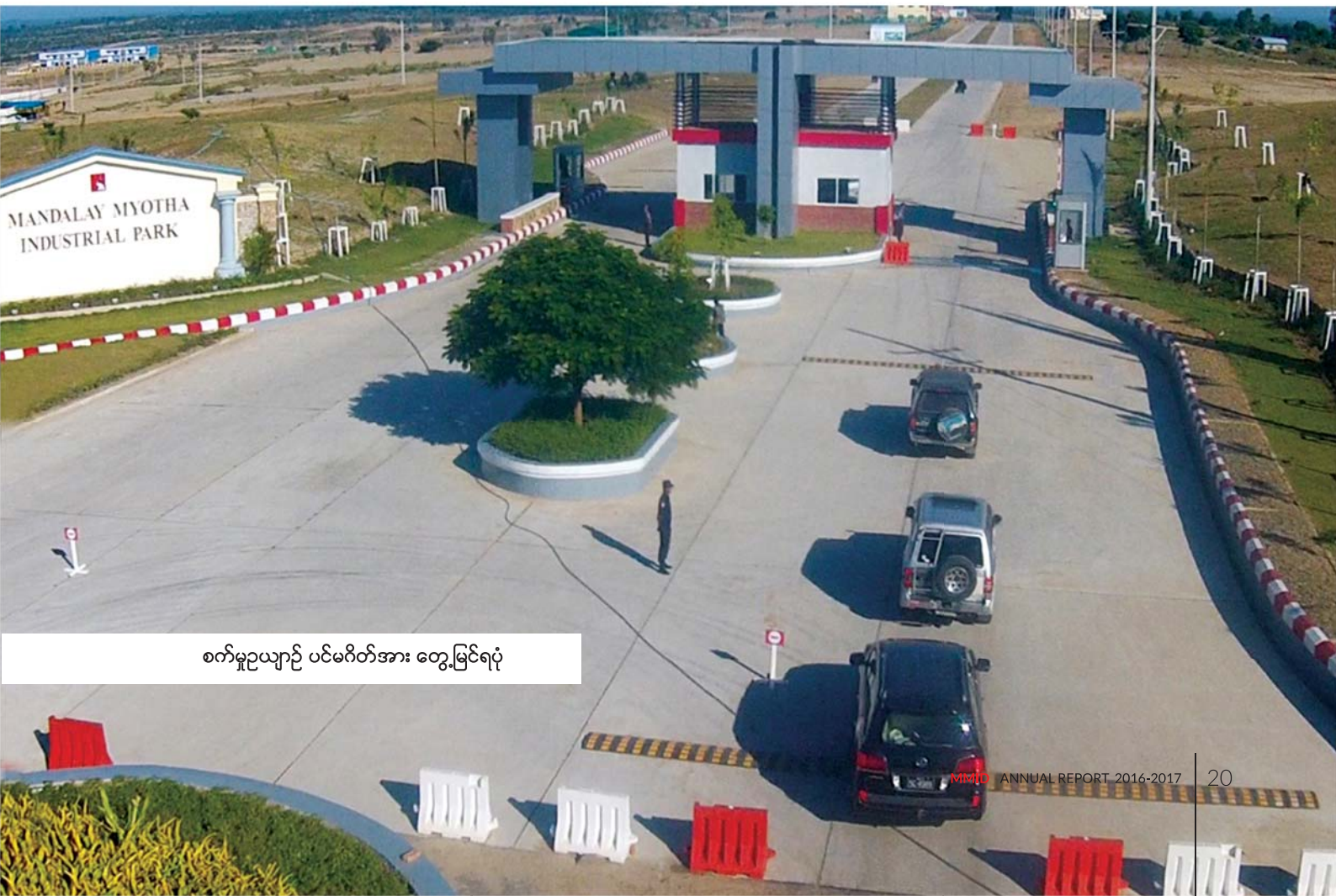

စက်မှုဥယျာဉ် ပင်မဝိတ်အား တွေ့မြင်ရပုံ



မြို့သာစက်မှုဥယျာဉ်အတွင်း တည်ဆောက်ပြီးသော Shophouse များအား တွေ့မြင်ရပုံ





မြို့သာစက်မှုဥယျာဉ်အတွင်း တည်ဆောက်ပြီးသော Shophouse များအား တွေ့မြင်ရပုံ





မြို့သာစက်မှုဥယျာဉ်အတွင်း တည်ဆောက်ပြီး Residential အဆောက်အဦးများအားတွေ့မြင်ရပုံ



မြို့သာစက်မှုဥယျာဉ်အတွင်း တည်ဆောက်ပြီး Residential အဆောက်အဦးများအားတွေ့မြင်ရပုံ



တည်ဆောက်ပြီး MIDCC ရုံးအားတွေ့မြင်ရပုံ



မြို့သာစက်မှုဥယျာဉ်အတွင်း တည်ဆောက်ပြီး Residential အဆောက်အဦးများအားတွေ့မြင်ရပုံ



၆။ စီမံကိန်းတည်ရှိရာ မြင်းခြံခရိုင်၊ ငါန်းဇွန်မြို့နယ်၊ မြို့သာဒေသသည် ပူပြင်းခြောက်သွေ့ပြီး မိုးခေါင် ရေရှားဖြစ်မှုအပေါ် ဒေသခံများသည် ရွှေကိုမလို၊ ရေကိုသာအလိုရှိသော ဒေသဖြစ်ပါတယ်။ စီမံကိန်းဧရိယာ အတွင်း စိမ်းလန်းစိုပြေစေရန်နှင့် ရေရရှိရေး ဆောင်ရွက်ခဲ့ရာ ဧရာဝတီမြစ်တွင်းမှ ရေကိုသွယ်ယူပြီး အလျား (၁၇.၉၈) ကီလိုမီတာ၊ အချင်း (၁)ပေ ရှိသော Pontoon ပိုက်ကြီးများဖြင့် ရေပိုက်လိုင်းများ သွယ်တန်းခဲ့ရာ အမေရိကန် ဒေါ်လာ (၃) သန်းခန့်ကုန်ခဲ့ပြီး ၂၀၁၆ ခုနှစ်တွင် လုပ်ငန်းများပြီးစီးခဲ့ပါတယ်။ ရေရရှိခြင်းကြောင့် စီမံကိန်းမှာ ယခုလက်ရှိ အသုံးပြုနေပြီဖြစ်သည့်အပြင် စီမံကိန်းအနီး ပတ်ဝန်းကျင်ဒေသများပါ စိမ်းလန်းစိုပြေ လာသည်ကို တွေ့နေရပါတယ်။



ဧရာဝတီမြစ်မှ စက်မှုဥယျာဉ်သို့ ရေပေးရေး ဆောင်ရွက်နေမှုလုပ်ငန်းစဉ်အား တွေ့မြင်ရပုံ



၇။ အခြေခံအဆောက်အအုံများ တည်ဆောက်ရာတွင် အဓိကလိုအပ်ချက်မှာ လျှပ်စစ်စွမ်းအင် ဖြစ်ပါတယ်။ သို့ပါ၍ လိုအပ်သော လျှပ်စစ်စွမ်းအင် ရရှိရေးအတွက် ကြိုးပမ်းခဲ့ရာ စက်မှုဥယျာဉ်အတွင်း (၂၆) ကီလိုမီတာ၊ မြို့သာမှ စက်မှုဥယျာဉ်သို့ (၁၁) ကီလိုမီတာ၊ ကုက္ကဲကျေးရွာမှ စက်မှုဥယျာဉ်သို့ (၂၁) ကီလိုမီတာ Transmission ဓါတ်အားလိုင်းများ တည်ဆောက်ပေးနိုင်သည့်အပြင် 66/11 KV, 20 MVA sub-station ဓါတ်အား ခွဲရုံ တစ်ခုနှင့် ကုက္ကဲကျေးရွာ ဓါတ်အားခွဲရုံတစ်ခုပါ ၂၀၁၆ ခုနှစ် အတွင်းကအပြီး တည်ဆောက်ခဲ့တဲ့ အတွက် စီမံကိန်းလုပ်ငန်းခွင်သာမက အနီးပတ်ဝန်းကျင်ကျေးရွာများပါ မီးလင်းပြီး လူမှုစီးပွားများ ဖွံ့ဖြိုးတိုးတက်လာတာကို တွေ့ရပါတယ်။



လျှပ်စစ်ဓာတ်အားခွဲရုံ တည်ဆောက်ပြီးစီးမှုအား တွေ့မြင်ရပုံ



အစုရှယ်ယာရှင်များခင်ဗျား -

၈။ စက်မှုဥယျာဉ်တည်ဆောက်ခြင်းနှင့်အတူ စီမံကိန်းနှင့် ဆက်စပ်လျက်ရှိသော ဧရာဝတီ ဆီမီးခုံဆိပ်ကမ်း စီမံကိန်းတစ်ခုပါတည်ဆောက်ပြီး ကုန်စည်စီးဆင်းမှုလျင်မြန်ချောမွေ့ ပို့ဆောင်စေရန် စီစဉ်ဆောင်ရွက်ခဲ့ရာ စီမံကိန်း၏ ပထမပိုင်းအဖြစ် Domestic Port တစ်ခုကိုလည်း တည်ဆောက်ပြီးစီးခဲ့ပါတယ်။ ဒါ့အပြင် တန် (၅၀)Crane တပ်ဆင်ထားသည့် ပေ (၄၀) Container များ ကုန်တင်ကုန်ချပြုလုပ်ပေးနိုင်သော Pontoon Crane Barge ကို ၂၀၁၆ ခုနှစ်၊ ဇူလိုင်လ (၁၇) ရက်နေ့က အောင်မြင်အောင် ဆောင်ရွက်နိုင်ခဲ့လို့ ဆိပ်ကမ်း ကုန်တင်ကုန်ချလုပ်ငန်းများ စတင်ဆောင်ရွက်နေပြီ ဖြစ်ကြောင်းနဲ့ မကြာခင်ကာလမှာ ပြည်နယ်တိုင်းများမှ ကုန်သေတ္တာများ၊ ဒေသတွင်းကုန်ပစ္စည်းများ အဆင်ပြေချောမွေ့စွာ ပို့ဆောင် နိုင်တော့မည်ဖြစ်ပါတယ်။

MANDALAY SEMEIKHON PORT



တည်ဆောက်ပြီးစီးသွားသော ဆီမီးခုံဆိပ်ကမ်းစီမံကိန်းအား တွေ့မြင်ရပုံ



ဆိပ်ကမ်း ပင်မဝိတ်အား တွေ့မြင်ရပုံ



ဆိပ်ကမ်း ပင်မဝိတ် RMG Crane အား တွေ့မြင်ရပုံ



Container အတင်အချ စမ်းသပ်ပြုလုပ်နေစဉ် တွေ့မြင်ရပုံ



ကုန်တင် ကုန်ချပြုလုပ်ရန် အသင့်အနေအထားတွင် ရှိနေသော Pontoon Crane အား တွေ့မြင်ရပုံ





မြန်မာနိုင်ငံတွင်ပထမဦးဆုံးသော တန်-၅၀ Pontoon Crane ဖြင့် ကုန်တင်၊ ကုန်ချ လုပ်ငန်းများစတင်ဆောင်ရွက်နေမှုအား တွေ့မြင်ရပုံ







ကုန်တင်/ကုန်ချပြုလုပ်ရန်အတွက် RMG Crane တည်ဆောက်နေပြီး စမ်းသပ်ဆောင်ရွက်နေမှုအား တွေ့မြင်ရပုံ





၉။ ယနေ့ စီမံကိန်းတစ်ခု၊ Project တစ်ခု တည်ဆောက်ရာတွင် နိုင်ငံတကာမှ သတ်မှတ်စံနှုန်းများ ရှိရာ ထိုစံနှုန်းများနှင့်အညီ ဒေသခံများ၊ ပြည်သူများနှင့် ပတ်ဝန်းကျင်ဆိုင်ရာကိစ္စများကို မေ့လျော့မထားဘဲ ဆိပ်ကမ်းစီမံကိန်းနှင့် ပတ်သက်သည့် ကျေးရွာများနေ ပြည်သူလူထုနှင့် ထိတွေ့ပြီး စီမံကိန်းနှင့်ပတ်သက်သည့် သတင်းအချက်အလက်များပေးပို့ခြင်း၊ အလုပ်အကိုင်အခွင့်အလမ်းများ ရရှိနိုင်သည့် အခြေအနေနှင့် လူမှုဝန်းကျင်ဆိုင်ရာများကို MSMP ကုမ္ပဏီမှ ကွင်းဆင်းဆွေးနွေးထိတွေ့မှုများ၊ စစ်တမ်းများကောက်ယူမှုများ ပြုလုပ်ပြီး ပြည်သူလူထုနှင့် ထိတွေ့ခဲ့သည်အပြင် ဆုံရွာ၊ ကွေ့ကြီး အခြေခံပညာအထက်တန်းကျောင်းခွဲ၊ ဆီမီးခုံ အခြေခံပညာအထက်တန်းကျောင်းများတွင် ပညာဒါန အင်္ဂလိပ်စာ သင်တန်းများပါ ဖွင့်လှစ်ပြီး လူမှုအကျိုးပြု (CSR) လုပ်ငန်းများ လုပ်ပေးနိုင်ခဲ့ပါတယ်။ ထို့အပြင် ကျေးရွာ (၅၈) ရွာ မီးလင်းရေး လုပ်ငန်းများအတွက် ကုက္ကံ ဓါတ်အားခွဲရုံ တစ်ခုတည်ဆောက်ပေးခြင်း နှင့်အတူ ကျေးရွာချင်းဆက်လမ်းများ၊ တံတားများ ဆောက်လုပ် ပေးခြင်းအပြင်၊ ပညာရေး၊ ကျန်းမာရေး၊ လူမှုရေး၊ သာသနာရေးဆိုင်ရာ ကိစ္စများပါ ဆောင်ရွက်ပေးနိုင်ခဲ့ပါတယ်။

အစုရှယ်ယာရှင်များခင်ဗျား -

၁၀။ MMID စက်မှုဥယျာဉ်အတွင်း ပြည်တွင်းပြည်ပရင်းနှီးမြှုပ်နှံမှုများ ဝင်ရောက်လာမှုနှင့် လုပ်ငန်းလည်ပတ် နေမှုကို တင်ပြလိုပါတယ်။ ယခုဆိုလျှင် စီမံကိန်းဧရိယာအတွင်း အင်ဒိုနီးရှားနိုင်ငံမှ JAPFA အစာစပ်စက်ရုံ၊ ဟောင်ကောင်မှ ပြည်ပ Export သစ်ပါးလွှာစက်ရုံ၊ တရုတ်နိုင်ငံမှ Snow Cookie ဘီစကွတ်မှန်စက်ရုံ၊ ထိုင်းနိုင်ငံမှ ကွန်ကရစ်လုပ်ငန်း စက်ရုံနှင့် ထိုင်ဝမ်မှ ဖိနပ်စက်ရုံများ တည်ဆောက်လည်ပတ်နေပြီ ဖြစ်ပါတယ်။ ဆက်လက်၍လည်း တရုတ်နိုင်ငံ၊ ယူနန်ပြည်နယ်အတွင်းက Baoshan ပြည်နယ်ခွဲမှ မြေဧက (၃၁၃) ဧကပေါ်မှာ လူသုံးကုန်ပစ္စည်းစက်ရုံများ၊ လယ်ယာသုံးပစ္စည်းများ ထုတ်လုပ်သည့် စက်ရုံများ၊ ကုန်လှောင်ရုံများ၊ ရုံးများနှင့် ဝန်ထမ်းအိမ်ယာများ ဆောက်လုပ်သွားမည်ဖြစ်ပြီး ယခုလုပ်ငန်း များစတင် ဆောင်ရွက်နေပြီဖြစ်ပါတယ်။

**ပြည်တွင်းပြည်ပရင်းနှီးမြှုပ်နှံမှုများ ဝင်ရောက်လျှက်ရှိပြီး
ကုန်ထုတ်လုပ်ငန်းများ စတင်လည်ပတ်နေ ...**



MYANMAR-THAI JV CEMENT PRODUCT FACTORY

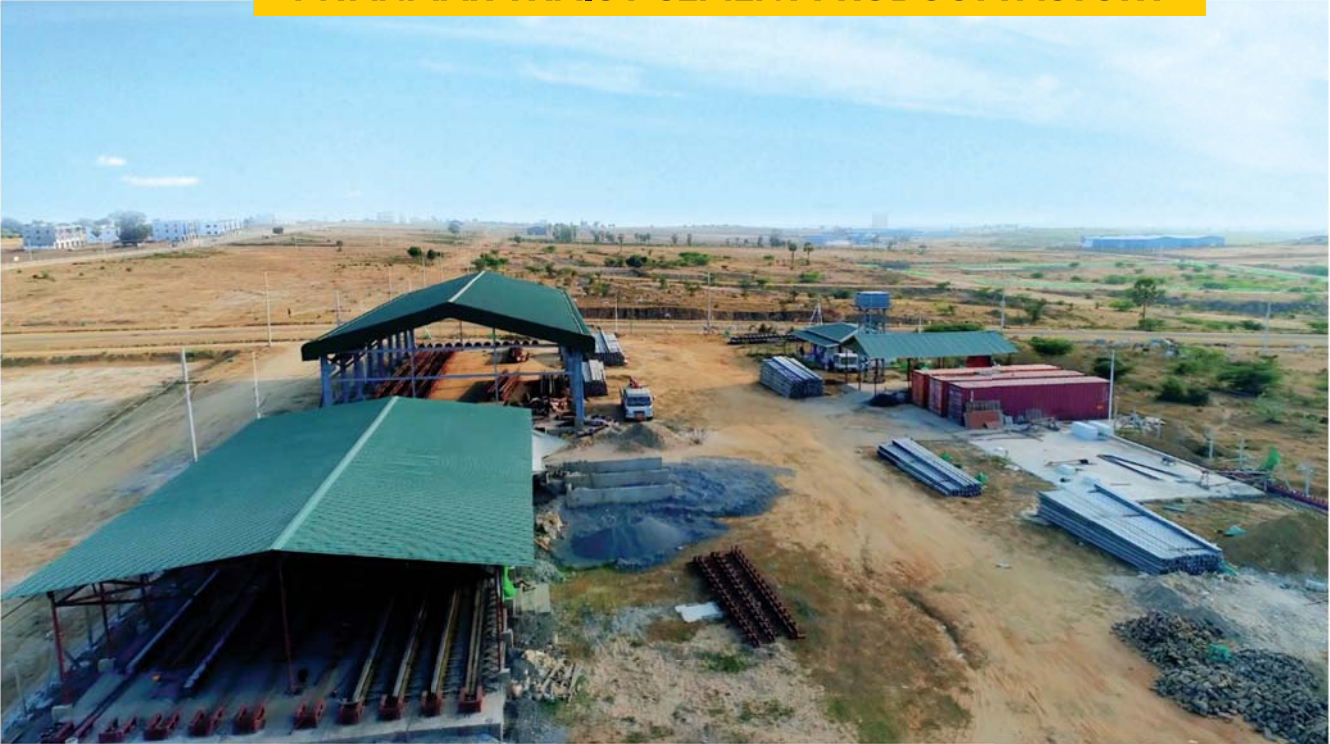

Myanmar-Thai JV Cement Product Factory ကွန်ကရစ်စက်ရုံ တည်ဆောက်ပြီးစီးမှုနှင့် ကွန်ကရစ်တိုင် ထုတ်လုပ်နေမှုအား တွေ့မြင်ရပုံ





Hong Kong - Lotus Veneer Plywood Factory အထပ်သားစက်ရုံ တည်ဆောက်ပြီးစီးမှုနှင့် ကုန်ချောထုတ်လုပ်နေမှုအား တွေ့မြင်ရပုံ







Indonesia - JAPFA ၏ မွေးမြူရေးအစာစပ် ပထမစက်ရုံ တည်ဆောက်ပြီးစီးမှု၊ ကုန်ချောများထုတ်လုပ်နေမှုအား တွေ့မြင်ရပုံ







စက်မှုဥယျာဉ်အတွင်းရှိ Indonesia - JAPFA ၏ မွေးမြူရေးအစာစပ် ဒုတိယစက်ရုံ တည်ဆောက်နေမှုအား တွေ့မြင်ရပုံ







Snow Cookie Factory - Yunan Dingwan Food Co., Ltd. ဘီစကွတ်စကီရုံ တည်ဆောက်ပြီးစီးမှုအား တွေ့မြင်ရပုံ







No 3 Avenue Gate နှင့် Mandalay Baoshan Myotha Industrial Development Co.,Ltd ၏
First Phase + Conceptual Plan အား တွေ့မြင်ရပုံ

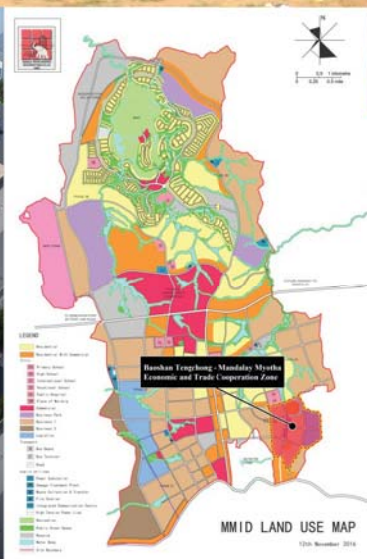





Mandalay Baoshan Myotha Industrial Development Co.,Ltd ၏ ကျွမ်းကျင်လုပ်သားအိမ်ရာများ
စတင်ဆောက်လုပ်ပြီးစီးမှုအား တွေ့မြင်ရပုံ





၁၁။ အလားတူ မြို့တော်စက်မှုဥယျာဉ် အင်္ဂါရပ်နှင့်အညီ အမေရိကန်နိုင်ငံမှ ဒီဇိုင်းရေးဆွဲပြီး အမေရိကန် နိုင်ငံသား Mr.Blayne က ကြီးကြပ်၍ နိုင်ငံတကာအဆင့်မှီ (၁၈) ကျင်းပါ ဂေါက်ကွင်းဖောက်လုပ်လျှောက်ရှိရာ ပြီးစီးပြီဖြစ်၍ မကြာမီ ဖွင့်လှစ်နိုင်တော့မည် ဖြစ်ပါတယ်။



Golf ကွင်း တည်ဆောက်ပြီးစီးမှုမြင်ကွင်း



စက်မှုဥယျာဉ်မြို့တော်စီမံကိန်းနှင့် ဆီမီးခုံ ဧရာဝတီဆိပ်ကမ်း စီမံကိန်းများအပါအဝင် ငွေကြေး သုံးစွဲမှုများနှင့် ပတ်သက်၍ အကျဉ်းချုပ်တင်ပြရလျှင် ၂၀၁၂ ခုနှစ်၊ စီမံကိန်းစတင်သည်မှ ၂၀၁၇ ခုနှစ်၊ အောက်တိုဘာလအထိ ငွေကြေးရင်းနှီးမြှုပ်နှံသုံးစွဲမှုမှာ ပြည်တွင်းရင်းနှီးမြှုပ်နှံမှု (Local Investment) မှာ ၇၆.၀၄ ဘီလီယံ၊ ပြည်ပ ရင်းနှီးမြှုပ်နှံမှု Foreign Investment မှာ ၆၄ ဘီလီယံ နှင့် ပြည်တွင်း၊ ပြည်ပ ရင်းနှီးမြှုပ်နှံမှု (JV Investment) မှာ ၃၀.၂ ဘီလီယံ ရှိ၍ စုစုပေါင်း ရင်းနှီးမြှုပ်နှံမှု အနေဖြင့် ၁၇၀.၂၄ ဘီလီယံ ရှိခဲ့ပါသည်။ စီမံကိန်းမြေ ရောင်းချရမှုမှာ ၂၅.၅၆ ဘီလီယံ သာ ရှိခဲ့ကြောင်း တင်ပြလိုပါတယ်။



ဂေါက်ကွင်း တည်ဆောက်နေစဉ် တွေ့မြင်ရပုံ



တည်ဆောက်ပြီးစီးသော ဂေါက်ကွင်းအတွင်း အလုပ်လုပ်ကိုင်နေသော ဒေသခံများအား တွေ့မြင်ရပုံ



မြန်မာနိုင်ငံမြေပုံအတွင်း သီးခြား Golf Estate မြို့လေးတခုအဖြစ် တွေ့မြင်ရပုံ

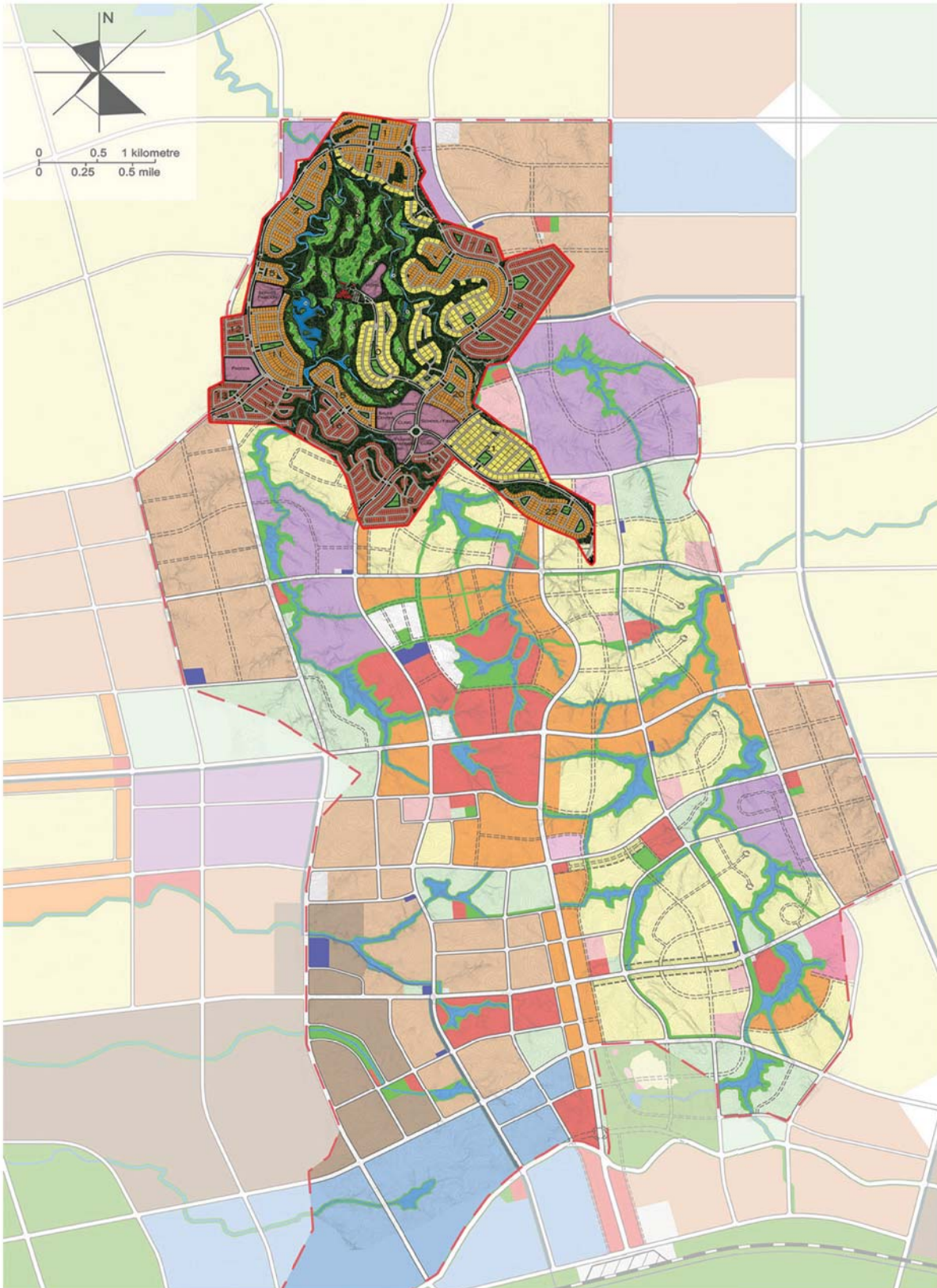



MYOTHA NATIONAL GOLF CLUB MASTER PLAN





ဂေါက်သီး ချန်ပီယံ ဦးကြည်လှဟန်နှင့်အဖွဲ့ Golf စမ်းသပ်လေ့ကျင့် ကစားနေစဉ်





Driving Range/ Club House တည်ဆောက်ခြင်းလုပ်ငန်းခွင်





ရှယ်ယာရှင်များခင်ဗျား -

၁၂။ **MMID ၏ ရှေ့လုပ်ငန်းစဉ်များနှင့်ပတ်သက်၍ တင်ပြရရင် -**

- (၁) 66 KVA Transmission Lineကို ၂၀၁၈ ခုနှစ်၊ မေလအတွင်း စတင်တည်ဆောက်သွားပါမည်။
- (၂) 11 KVA Lineကိုလည်း ၂၀၁၈ ခုနှစ်၊ စက်တင်ဘာလတွင် စတင်တည်ဆောက်သွားပါမည်။
- (၃) 400 Low Tension Lineအား ၂၀၁၉ ခုနှစ်၊ ဇန်နဝါရီလတွင် စတင်တည်ဆောက်သွားပါမည်။
- (၄) 20 MVA Sub Stationအား ၂၀၁၈ ခုနှစ်၊ အောက်တိုဘာလတွင် စတင်တည်ဆောက်သွားပါမည်။
- (၅) Phase II အတွင်း Housing & Shophouse များအား ၂၀၁၈ ခုနှစ်၊ ဇွန်လတွင် စတင်တည်ဆောက်သွားပါမည်။





- (၆) Myotha International Golf အိမ်ယာစီမံကိန်းကို ၂၀၁၈ ခုနှစ်၊ စက်တင်ဘာလတွင် စတင်တည်ဆောက် သွားပါမည်။
- (၇) မြို့သာ စက်မှုဥယျာဉ်မြို့တော်အတွင်း Concrete Road အချို့အား ၂၀၁၈ ခုနှစ်၊ မတ်လတွင် စတင် တည်ဆောက်သွားပါမည်။
- (၈) လိုအပ်သည့် Drainage အချို့အား ၂၀၁၈ ခုနှစ်၊ မေလတွင် စတင်တည်ဆောက်သွားပါမည်။
- (၉) မြို့သာစက်မှုဥယျာဉ်မြို့တော်အတွင်းလိုအပ်သည့် မြေယာပြုပြင်ခြင်းလုပ်ငန်းနှင့် မြေသားလမ်းများအား ၂၀၁၈ ခုနှစ်၊ ဖေဖော်ဝါရီလတွင် စတင်ဆောင်ရွက်သွားပါမည်။
- (၁၀) International Golf Course တွင် Golf Estate Hotel များအား ၂၀၁၈ ခုနှစ်၊ ဇွန်လတွင် စတင် တည်ဆောက်သွားပါမည်။
- (၁၁) Wastewater Treatment တည်ဆောက်ခြင်းကို ၂၀၁၈ ခုနှစ်၊ ဩဂုတ်လတွင် စတင်တည်ဆောက် သွားပါမည်။



Golf Estate Housing, Residential Housing, Conceptual Drawing အဆောက်အဦးများအားတွေ့မြင်ရပုံ



၁၃။ အစုရှယ်ယာဝင်များခင်ဗျား အချုပ်အားဖြင့် တင်ပြလိုတာကတော့ MMID အများပိုင် ကုမ္ပဏီသည် စီမံကိန်းစတင်သည့် ၂၀၁၃ ခုနှစ်မှ ယနေ့ထိ -

- (၁) စီမံကိန်းအတွက် လိုအပ်သည့် Infrastructure များဖြစ်သည့် မြေသားလမ်း၊ ကွန်ကရစ်လမ်း၊ ကတ္တရာ အဆင့်လမ်းများ ဖောက်လုပ်ခြင်းလုပ်ငန်း၊ လျှပ်စစ်စွမ်းအင်ရရှိရေးနှင့် ဓါတ်အားလိုင်းများ သွယ်-တန်းခြင်း လုပ်ငန်းများနှင့် မရှိမဖြစ် ရေရရှိရေးလုပ်ငန်းများပါ ဆောင်ရွက်နိုင်ခဲ့ခြင်း။
- (၂) စီမံကိန်းနှင့် ဆက်စပ်လျက် ဆီမီးခုံဆိပ်ကမ်း (ဧရာဝတီ) တွင် တန် (၅၀) Crane တပ်ဆင်ထားပြီး ပေ (၄၀) Container များ၊ တင်ချပြုလုပ်နိုင်သည့် Pontoon Crane Barge တပ်ဆင်ပြီး လုပ်ငန်း များ စတင်နိုင်ခြင်း။
- (၃) စီမံကိန်းအတွင်း Japfa အစာစပ်စက်ရုံ၊ ပြည်ပ Export သစ်ပါးလွှာစက်ရုံ၊ ဘီစကွတ်မုန့်စက်ရုံ၊ ကွန်ကရစ်စက်ရုံ နှင့်ဖိနပ်စက်ရုံများ အပါအဝင် စက်ရုံနှင့်လုပ်ငန်းပေါင်း(၅)ခုထိ ရင်းနှီးမြှုပ်နှံလည်ပတ် နေပြီး မကြာမှီ ဖွင့်လှစ်တော့မည့် နိုင်ငံတကာအဆင့်မှီ ဂေါက်ကွင်း (၁) ကွင်းအပြင် ယူနန်ပြည်နယ် ခွဲမှအဆောက်အဦးများ ဆောက်လုပ်နေပြီဖြစ်ခြင်း။
- (၄) ပြည်တွင်းပြည်ပ Investor များမှ စက်ရုံအလုပ်ရုံများ၊ လာရောက်ရင်းနှီးမြှုပ်နှံလာခြင်း နှင့်အတူ ဆိပ်ကမ်း စီမံကိန်းလုပ်သား (၄၀) ဦး၊ စက်မှုဥယျာဉ်စီမံကိန်းတွင် (၁၀၀၃) ဦး၊ ဂေါက်ကွင်း ဧရိယာ စီမံကိန်းတွင် (၃၃၉)ဦး တို့အား အဆင့်မြင့်ဝန်ထမ်း နေရာအပါအဝင် ဝန်ထမ်းများ၊ လုပ်သားများ စုစုပေါင်း (၁၃၈၂) ဦး ဒေသခံများ အလုပ်အကိုင်ရှိနေခြင်း။
- (၅) MMID စီမံကိန်းကြောင့် စီမံကိန်းဧရိယာနှင့် ဆက်စပ်လျက်ရှိသည့် ကျေးရွာများသည် လမ်းပန်းဆက် သွယ်ရေး ကောင်းမွန်လာမှုကြောင့် ယာဉ်လိုင်းများ၊ ကျေးရွာသုံးယာဉ်များ ပုဂ္ဂလိကယာဉ်များ ရာသီမရွေး နေ့/ညသွား လာနေပြီး တစ်နေ့ ယာဉ်သွားလာမှုမှာ (၉၇)စီး အထိ အသုံးပြုနေပြီဖြစ်ခြင်း။
- (၆) မြင်းခြံခရိုင်၊ ငါးဖွန်မြို့နယ်၊ မြို့သာဒေသသည် ယခင်က ရွှေကိုမလို ရေကိုသာလိုသည့် မိုးခေါင်ရေရှား ဖြစ်ခဲ့သော်လည်း ယခုအခါ မန္တလေးတိုင်းဒေသကြီးအစိုးရအဖွဲ့နှင့် MMID တို့၏ ပူးပေါင်းဆောင်ရွက်မှု ကြောင့် ရေများရရှိကာ စိမ်းလန်းစိုပြေလာပြီး နေချင်စဖွယ် ဥယျာဉ်မြို့တော် ဖြစ်လာခြင်း။
- (၇) လမ်းပန်းဆက်သွယ်ရေး ကောင်းမွန်လာမှုကြောင့် ပညာရေး၊ ကျန်းမာရေး၊ လူမှုရေးဆိုင်ရာများ အချိန်နှင့် တစ်ပြေးညီ သွားလာနိုင်၍ ပတ်ဝန်းကျင်ကျေးရွာများ လူမှုဘဝမြင့်မားလာခြင်း။
- (၈) MMID၏ မြို့သာစက်မှုဥယျာဉ်ကြီးသည် မကြာမီကာလအတွင်း အဆင့်မြင့်လမ်းများ၊ မီးများ၊ အိမ်ယာများ၊ Shophouse များ၊ Residential များ၊ အပန်းဖြေဥယျာဉ်များ၊ နိုင်ငံတကာ ဂေါက်ကွင်း များပါပြီးစီးလာပါက မန္တလေးတိုင်းဒေသကြီး၏ အပန်းဖြေစရာ နေရာတစ်ခုဖြစ်လာခြင်း။



နောင်တွင် ဖြစ်ပေါ်လာမည့် စက်မှုဥယျာဉ်မြို့တော်နှင့် ဆိပ်ကမ်းတိုးချဲ့ရေးရိယာအတွင်းရှိ
Port Link Road လမ်းနှင့်အိမ်ရာ၊ လူနေဆိုင်ခန်းပုံစံများအား တွေ့မြင်ရပုံ





နောင်တွင်ဖြစ်ပေါ်လာမည့် မြို့သစ်စက်မှုဥယျာဉ်အတွင်းရှိ Shophouse အဆောက်အဦးများအားတွေ့မြင်ရပုံ



ဂေါက်ကွင်း ဧရိယာအတွင်း တည်ဆောက်မည့် Housing Estate ပုံစံအား တွေ့မြင်ရပုံ



အစုရှယ်ယာရှင်များခင်ဗျား နိဂုံးချုပ်အနေဖြင့်တင်ပြလိုတာကတော့ -

၁၄။ ယနေ့ကာလသည် ပြည်သူက ရွေးကောက်တင်မြှောက်သည့် အစိုးရဖြစ်သည် နှင့်အညီ အမျိုးသား ရင်ကြားစေ့ရေး၊ ပြည်တွင်းငြိမ်းချမ်းရေး၊ ဒီမိုကရေစီ ဖက်ဒရယ်ပြည်ထောင်စု ဖြစ်ပေါ်ရေးကို ရှေးရှုသည့် ဖွဲ့စည်းပုံအခြေခံဥပဒေတစ်ခု ပေါ်ပေါက်ရေးနှင့်အတူ ပြည်သူအများ လူနေမှုဘဝ အဆင့်အတန်း တိုးတက်မြင့်မားရေးကို စိန်ခေါ်မှုများစွာထဲမှ ကြိုးပမ်းအကောင်အထည်ဖော် ဆောင်ရွက်နေချိန် ဖြစ်ပါသည်။ တစ်ဖက်မှလည်း ဈေးကွက်စီးပွားရေးစနစ်အညီ နိုင်ငံခြား ရင်းနှီးမြှုပ်နှံမှုများကို ပြည်တွင်းသို့ပိုမိုစီးဝင်ရန် ဆွဲဆောင်စည်းရုံးလျှက်ရှိပြီး အလုပ်အကိုင် အခွင့်အလမ်းများအား ရရှိစေရန် ဖော်ဆောင်နေသောအချိန်တွင် တိုင်းဒေသကြီးအစိုးရအဖွဲ့မှ ယုံကြည်မှုဖြင့် ပံ့ပိုးကူညီဆောင်ရွက်ပေးမှုများကိုလည်း ကျေးဇူးတင်ပါသည်။ တန်ဖိုးရှိသော အကြံဉာဏ်များနှင့် အမြော်အမြင်ရှိစွာ တိုင်ပင်ဆွေးနွေးပေးခဲ့ကြသော ဒါရိုက်တာ အဖွဲ့ဝင်များ၊ အရာရှိများနှင့်ဝန်ထမ်းများကိုလည်း ကျေးဇူးတင်ပါသည်။ နောက်နောင်တွင်လည်း ထိန်းသိမ်းပွဲကိုင်၍ ဝန်ထမ်း များ၏ အင်အားများဖြင့် ဆက်လက်ချီတက်နိုင်ပါလိမ့်မည်ဟု မျှော်လင့်ပါသည်။

၁၅။ MMID အများပိုင်ကုမ္ပဏီ၏ စီမံကိန်းတွင် ပါဝင်ဆောင်ရွက်ကြသော ပြည်တွင်းပြည်ပ Investor များကိုလည်း ကျေးဇူးတင်ကြောင်းနှင့် ယနေ့ MMID ကုမ္ပဏီက ဆောင်ရွက်နေသော မန္တလေးတိုင်း ဒေသကြီး အစိုးရအဖွဲ့၏ မန္တလေးမြို့သာစက်မှု ဖွံ့ဖြိုးရေးဥယျာဉ်စီမံကိန်းကြီးအား ဖွံ့ဖြိုးတိုးတက်စေရန် MMID ၏ပုံရိပ် (Image) ကောင်းများနှင့်အတူဖွဲ့လုံ့လအပြည့်ဖြင့် ဆောင်ရွက်သွားပါမည်ဖြစ်ကြောင်း တင်ပြရင်း နိဂုံးချုပ်အပ်ပါသည်။

ဦးအောင်ဝင်းခိုင်
ဥက္ကဋ္ဌနှင့် အမှုဆောင်အရာရှိချုပ်





BOARD OF DIRECTORS

ဒါရိုက်တာအဖွဲ့ဝင်များ



ဦးအောင်ဝင်းခိုင်
ဥက္ကဋ္ဌနှင့် အမှုဆောင်အရာရှိချုပ်

ဦးအောင်ဝင်းခိုင်သည် မြန်မာတိုင်းရင်းသား တစ်ဦးဖြစ်ပြီး ရှမ်းပြည်နယ် မြောက်ပိုင်း၊ ဟိုပန်မြို့နယ်၊ ကျင်ချန်းကျေးရွာ၌ ၁၉၄၅ ခုနှစ်တွင် မွေးဖွားခဲ့ပါသည်။ ၁၉၅၄ ခုနှစ်မှစ၍ ကွတ်ခိုင်မြို့၊ Stella Maris High School Mission ကျောင်းတွင် ပညာသင်ကြားခဲ့ပါသည်။ ၁၉၅၉ ခုနှစ်မှ ၁၉၆၃ ခုနှစ်အတွင်း GD-Angle High School, St.Albert Brother High School နှင့် ၁၉၆၄ခုနှစ် St.Joseph High School ကျောင်းတွင် တက္ကသိုလ်ဝင်စာမေးပွဲ ဖြေဆိုအောင်မြင်ခဲ့ပါသည်။ ၁၉၆၅ ခုနှစ်တွင် ရှမ်းပြည်နယ်မြောက်ပိုင်း၊ ကိုးကန့်ဒေသရှိ မိဘများထံပြန်လာခဲ့ပြီး ဟိုပန်မြို့နယ်၊ ပန်လုံမြို့တွင် လယ်ယာနှင့် လုပ်ငန်းပေါင်းစုံသမဝါယမ အသင်း (လလသသ)တွင် အတွင်းရေးမှူး တာဝန်ကို ဝန်ထမ်းအဖြစ် ထမ်းဆောင်ခဲ့ပါသည်။ ၁၉၆၇ ခုနှစ်တွင် နယ်မြေအေးချမ်းမှု မရှိခြင်းကြောင့် ၁၉၆၈ ခုနှစ် နှစ်ဆန်းပိုင်းတွင် မန္တလေးမြို့၊ အောင်တော်မူ ရပ်ကွက်သို့ ရွှေ့ပြောင်း အခြေချနေထိုင်ခဲ့ပြီး မိသားစု၏မိရိုးဖလာ ကိုးကန့်လက်ဖက်လုပ်ငန်းပွဲရုံကို ဆက်လက်လုပ်ကိုင်ခဲ့ပါသည်။

၁၉၈၂ ခုနှစ်မှ ၁၉၈၉ ခုနှစ်အထိ နိုင်ငံခြား ကုမ္ပဏီဖြစ်သည့် RCC Red Chamber Company (USA)၊ Wood Craft Company (India), Lunsum Co.,Ltd (Thailand) စသော ကုမ္ပဏီတို့၏ မြန်မာနိုင်ငံ ဌာနကိုယ်စားလှယ် (Representative) အဖြစ် တာဝန်ယူပြီး ရန်ကုန်မြို့တွင် ရေလုပ်ငန်းဝန် - ကြီးဌာန နှင့် သစ်တောဝန်ကြီးဌာန တို့တွင် သစ်လုပ်ငန်းနှင့် ရေပုံဖွဲ့ Export လုပ်ငန်း အတွက် (၈)နှစ် တာဝန်ယူဆောင်ရွက်ခဲ့ပါသည်။ ၁၉၈၉ ခုနှစ်တွင် မြန်မာနိုင်ငံ၏စီးပွားရေးကို Market Oriented Economic System စနစ်အဖြစ် ပြောင်းလဲပြုပြင်သည့် အချိန်တွင် ရန်ကုန်မှ မန္တလေးသို့ ပြန်လာပြီး ၁၉၉၀ ခုနှစ်တွင် Hi-Tech Forest Industry ကုမ္ပဏီကို တည်ထောင်ပြီး သစ်အချောထည်စက်ရုံ တည်ဆောက်၍ 90% Export လုပ်ငန်းများကို စတင်ဆောင်ရွက်ခဲ့ပါသည်။ ၁၉၉၀ ခုနှစ်တွင် UNDP ၏ Sponsor ဖြင့် ရန်ကုန်တွင် ကုန်သွယ်ရေးဝန်ကြီးဌာနမှ ဖွင့်လှစ်သည့် International Trading Business, Management, GSP-Preference သင်တန်းများကို တက်ရောက် အောင်မြင်ခဲ့ပြီး မြန်မာနိုင်ငံ၏ ကုန်သွယ်ရေးဝန်ကြီးဌာနမှ ဦးစီးသော ကိုယ်စားလှယ်အဖွဲ့ တစ်ဖွဲ့တွင် အဖွဲ့ဝင်အဖြစ် ရွေးချယ်ခံရပြီး အနောက် ဥရောပနိုင်ငံများသို့ ၂၆ ရက်ကြာ Trade Study Tour သွားရောက်လေ့လာခဲ့ပါသည်။ ခရီးစဉ်မှ ပြန်လည် ရောက်ရှိချိန်တွင် ၁၉၉၀ ခုနှစ်၌ စာတမ်းတစ်စောင် ပြုစု၍ မန္တလေးတိုင်းအစိုးရအဖွဲ့သို့ တင်ပြရာ ၁၉၉၀ ခုနှစ်တွင်ပင် မြန်မာနိုင်ငံ၏ ပထမ ဦးဆုံးသော မန္တလေးစက်မှုဇုန်ကို စတင်တည်ထောင်နိုင်ခဲ့၍ စီမံခန့်ခွဲရေး ကော်မတီတွင်ပါဝင်ခဲ့ပြီး ဥက္ကဋ္ဌ တာဝန်ကို ၂၀၁၅ ခုနှစ် ဒီဇင်ဘာလအထိ တစ်ဆက်တည်း တာဝန်ယူ ဆောင်ရွက်ခဲ့ပါသည်။ ၂၀၁၅ ခုနှစ်တွင် မန္တလေးစက်မှုဇုန် ပိုမို ဖွံ့ဖြိုးတိုးတက် အောင်မြင်စေရန်အတွက် ကော်မတီအသစ်ကို ပြန်လည်ဖွဲ့စည်း ဆောင်ရွက် စေခဲ့ပါသည်။ လက်ရှိတွင် ဂုဏ်ထူးဆောင် နာယကအဖြစ် တာဝန်ယူဆောင်ရွက်လျက်ရှိပါသည်။ ၁၉၉၄ ခုနှစ်တွင် မြန်မာနိုင်ငံ၏ ပထမ ဦးဆုံးသော တိုင်းရင်းသား ပုဂ္ဂလိကပိုင် မြန်မာဆင် Hi-Tech ဘိလပ်မြေ စက်ရုံကိုတည်ဆောက်ခဲ့ပြီး MCICL ကုမ္ပဏီတွင် လက်ရှိအချိန်ထိ ဥက္ကဋ္ဌအဖြစ် တာဝန်ယူဆောင်ရွက်လျက် ရှိသည်။ ၂၀၀၅ ခုနှစ်တွင် နိုင်ငံတော်၏ စီမံကိန်းတစ်ခုဖြစ်သော သံကြေး စက်ရုံတစ်ခု ပုံလောင်းပုံဖိစက်ရုံ MRIC ကုမ္ပဏီတွင် BOD ဥက္ကဋ္ဌအဖြစ် ယခုအချိန်အထိ တာဝန်ယူဆောင်ရွက်လျက် ရှိပါသည်။ ၁၉၉၃ ခုနှစ် မှ ၂၀၁၅ ခုနှစ်အထိ မန္တလေးတိုင်းဒေသကြီးကုန်သည်များနှင့် စက်မှုလုပ်ငန်းရှင်များ အသင်း (MRCCI) တွင် ဒု-ဥက္ကဋ္ဌအဖြစ် (၁၀)နှစ်၊ ဥက္ကဋ္ဌအဖြစ် (၁၂)နှစ် တာဝန်ထမ်းဆောင်ခဲ့ပြီး ၂၀၁၅ ခုနှစ်တွင် New Blood လူငယ်များဖြင့် Reform အသစ်ဖွဲ့စည်းပြီး ဂုဏ်ထူးဆောင် နာယက အဖြစ် ယခုအချိန်ထိ ဆောင်ရွက်လျက် ရှိပါသည်။

မြန်မာပြည်အလယ်ပိုင်း မိုးခေါင်ရေရှား ရပ်ဝန်းအတွင်း ဖွံ့ဖြိုးရေးနိမ့်ကျသည့် ဒေသကို လူမှုစီးပွားဘဝ အမြန်ဆုံးဖွံ့ဖြိုးတိုးတက်လာစေရန် နိုင်ငံတော်၏လမ်းညွှန်မှုဖြင့် မန္တလေးတိုင်းဒေသကြီးအစိုးရအဖွဲ့၏ စီမံကိန်းကြီးဖြစ်သော မန္တလေး-မြို့သာစက်မှုဥယျာဉ် မြို့တော် နှင့် ဆီမီးခုံ ဧရာဝတီ ဆိပ်ကမ်းကို ရင်းနှီးမြုပ်နှံ အကောင်အထည်ဖော်ရန် Master Developer အဖြစ် တာဝန်ယူပြီး MMID အများပိုင်ကုမ္ပဏီ လီမိတက်ကို ၂၀၁၃ ခုနှစ် ဇန်နဝါရီလ ၉ ရက်နေ့တွင် ဖွဲ့စည်းပြီး ကုမ္ပဏီ၏ Executive Chairman & C.E.O အဖြစ် ယခု- အချိန်အထိ တာဝန်ယူ ဆောင်ရွက်လျက်ရှိပါသည်။



ဒေါက်တာထွန်းထွန်းအောင်
Managing Director

ဒေါက်တာ ထွန်းထွန်းအောင် သည် MBBS နှင့် MBA (University of Thai Chamber of Commerce-UTCC ဘွဲ့ရ တစ်ဦးဖြစ်၍ Royal Hi-Tech Group of Company ၏ Director, Hi-Tech Forest Industries Co., Ltd & Mandalay Cement Industrial Co.,Ltd. ကုမ္ပဏီတို့၏ အမှုဆောင် ဒါရိုက်တာ ဖြစ်ပါသည်။ မန္တလေးမြို့တွင် ဖွင့်လှစ်ထားသော Pacific Asia Hi-Tech Group of Companies, Asia Speed Construction Co.,Ltd, Asia Speed General Services Co.,Ltd, Asia Bright Way I.T Co.,Ltd., Inn Gyin Phyu Hospital, Pacific Electric Co.,Ltd. များအား တည်ထောင်ဖွဲ့စည်း ဦးစီးဆောင်ရွက် လျက်ရှိပြီး မန္တလေးတိုင်းဒေသကြီး၊ ဆောက်လုပ်ရေးလုပ်ငန်းရှင်များအသင်း၏ ဒုဥက္ကဋ္ဌ အဖြစ် ပါဝင်ဆောင်ရွက်လျက် ရှိပါသည်။



ဦးကျော်ပိုင်
Vice Chairman

ဦးကျော်ပိုင်သည် ၁၉၇၄ ခုနှစ်တွင် BA (Law) LLB ဘွဲ့ရရှိပြီး ၁၉၉၁ အထိ ဗဟိုတရားရုံးရှေ့နေ အဖြစ် ဆောင်ရွက်ခဲ့ပါသည်။ ၁၉၉၁ မှ ၂၀၁၄ ထိ SPA/FMI group of companies Managing Director အဖြစ်လည်းကောင်း YOMA Bank ရဲ့ ဥက္ကဋ္ဌအဖြစ် တာဝန်ယူခဲ့ပါသည်။ မြန်မာနိုင်ငံဆောက်လုပ်ရေး လုပ်ငန်းရှင် အသင်းချုပ်ရဲ့ ဒုတိယ ဥက္ကဋ္ဌအဖြစ် တာဝန်ယူခဲ့ပြီး မြန်မာနိုင်ငံဆောက်လုပ်ရေး ဖွံ့ဖြိုးရေးအများ ပိုင်ကုမ္ပဏီရဲ့ (MCD Public Co) CEO အဖြစ်လည်းကောင်း၊ ရန်ကုန်တိုင်းအစိုးရ အဖွဲ့နှင့် အကျိုးတူ တည်ထောင်သော Yangon Metropolitan Development Public Co တွင် Managing Director အဖြစ်လည်းကောင်း ဆောင်ရွက်ခဲ့ပါသည်။ မိမိပိုင်လုပ်ငန်းအနေဖြင့် Jewel Finance Company , Aung Myanmar Technology Company , Lawkapala Hospital တို့ပိုင်ဆိုင် ဆောင်ရွက်လျက်ရှိပါသည်။



ဦးအေးဟန်
Director

ဦးအေးဟန်သည် (A.G.T.I) (Civil) Diploma ဘွဲ့ရတစ်ဦးဖြစ်ပါသည်။ မြန်မာနိုင်ငံ၏ သုတ်ဆေးထုတ် လုပ်သူများတွင် ဦးဆောင်ကုမ္ပဏီဖြစ်သည့် United Paints Group Co., Ltd (UPG) ၏ ထိပ်ပိုင်းစီမံ ခန့်ခွဲသူ Managing Director အဖြစ် တာဝန်ယူလျက်ရှိပါသည်။ သံလျင်ရေနံချက်စက်ရုံ PIC တိုးချဲ့မံကိန်းအင်ဂျင်နီယာ အဖြစ် ဆောင်ရွက်ခဲ့ပြီး၊ ယခုလက်ရှိတွင် ပြည်ထောင်စုမြန်မာနိုင်ငံ ကုန်သည် များနှင့် စက်မှုလက်မှုလုပ်ငန်းရှင်များ အသင်းချုပ် (UMFCCI) ဗဟိုအလုပ်အမှုဆောင် ၊ မြန်မာနိုင်ငံ စက်မှုကုန်ထုတ်လုပ်သူများအသင်း (MIA) ဘဏ္ဍာရေးမှူး၊ လှိုင်သာယာစက်မှု မြို့စီမံခန့်ခွဲရေး ကော်မတီ အဖွဲ့ဝင်အဖြစ် ဆောင်ရွက်လျက်ရှိပါသည်။



ဒေါက်တာ ဦးမြင့်ကြူ
Director

၁၉၅၇ ဖေလ ၃၁ တွင် ချောက်မြို့တွင် မွေးဖွားသည်။ ၁၉၈၂ ခုတွင် M.B.B.S ဘွဲ့ရသည်။ ၁၉၈၈-၁၉၉၁ အထိ မြောက်မြန်မာ သ/မ ဆရာဝန်အဖြစ် လည်းကောင်း ၁၉၉၁-၁၉၉၄ အထိ လ/ထ ဆရာဝန် မန္တလေး ပြည်သူ့ ဆေးရုံးကြီးသို့လည်းကောင်း ၁၉၉၄-၂၀၀၅ အထိ MCDC တာဝန်ခံ ဆရာဝန်အဖြစ်လည်းကောင်း ထမ်းဆောင် ခဲ့သည်။ ၂၀၀၀ အထွေထွေ ရွေးကောက်ပွဲတွင် ချမ်းမြသာစည် မဲဆန္ဒနယ် ၁ မှ တိုင်းဒေသကြီး လွှတ်တော် ကိုယ်စား လှယ်အဖြစ် ရွေးကောက်ပွဲ အနိုင်ရခဲ့ပြီး မန္တလေးတိုင်းဒေသကြီးအစိုးရအဖွဲ့ဝင် စက်မှုနှင့် လျှပ်စစ်ဝန်ကြီး အဖြစ် ၂၀၁၁ ခုနှစ်၊ မတ်လ (၃၁) ရက်နေ့တွင် ခန့်အပ်ခဲ့သည်။ သတ္တုတွင်းဝန်ကြီးဌာန နှင့် စွမ်းအင် ဝန်ကြီးဌာနများအား ပူးတွဲ တာဝန်ယူခဲ့ပြီး ၂၀၁၃ တွင် ဘဏ္ဍာရေးဝန်ကြီး အဖြစ်ပြောင်းလဲခန့်အပ်ခဲ့သည်။ ယဉ်ကျေးမှုဝန်ကြီးဌာန၊ ဟိုတယ်နှင့် ခရီးသွားဝန်ကြီးဌာန၊ ပြန်ကြားရေးဝန်ကြီးဌာနများ ပူးတွဲတာဝန်ယူခဲ့ပြီး လုံခြုံရေးဝန်ကြီးဌာနအားလည်း တာဝန်ပေးခဲ့သည်။ ၂၀၁၆ ခုနှစ်၊ ဧပြီလမှစပြီး MMID Public Co.,Ltd တွင် Director အဖြစ် တာဝန်ထမ်းဆောင် လျက်ရှိသည်။



ဦးအောင်ခိုင်
Director

ဦးအောင်ခိုင်သည် (၂၀၀၁-၁၉၄၉) နေ့တွင် မန္တလေးမြို့၌ မွေးဖွားခဲ့ပြီး မူလတန်း၊ အလယ်တန်းနှင့် အထက်တန်း အခြေခံ ပညာများအား ရန်ကုန်မြို့၊ မြို့မအထက်တန်းကျောင်း ၊ တပ်မတော်အစိုးရ အလယ်တန်း ကျောင်းနှင့် ဗဟိုစံပြ အထက်တန်းကျောင်းတို့တွင် ဆည်းပူးခဲ့ရာ ၁၉၆၅ ခုနှစ်တွင် တန်းမြင့် ကျောင်းထွက် စာမေးပွဲကို အောင်မြင်ခဲ့ပါသည်။ ၁၉၆၅ ခုနှစ်မှ ၁၉၆၈ ခုနှစ်ထိ အင်းစိန်အစိုးရ စက်မှုသိပ္ပံတွင် တက်ရောက်သင်ကြားခဲ့ရာ A.G.T.I (Electrical Power) ဒီပလိုမာကိုရရှိခဲ့ပါသည်။ တစ်ဖန် ၁၉၆၈ ခုနှစ်မှ ၁၉၇၂ ခုနှစ်အထိ ရန်ကုန် စက်မှု တက္ကသိုလ်တွင် ဆက်လက်သင်ကြားခဲ့ပြီး B.E (Electrical Power) ဘွဲ့ကိုရရှိခဲ့ပါသည်။ ၁၉၇၃ ခုနှစ်မှစ၍ မြန်မာ့ လျှပ်စစ်ဓာတ်အားလုပ်ငန်းတွင် တာဝန်ထမ်းဆောင်ခဲ့ရာ ၂၀၀၄ ခုနှစ်တွင် ဒုတိယအင်ဂျင်နီယာချုပ် (ဓာတ်အားသယ်ပို့ဖြန့်ဖြူးရေး) အဆင့်အထိ ရာထူးတိုးမြှင့်ခံထားခဲ့ရပါသည်။ ယင်းသို့ တာဝန်ထမ်းဆောင်စဉ် ကာလအတွင်း ၁၉၈၁ ခုနှစ်မှ ၁၉၈၂ ခုနှစ်အထိ နော်ဝေနိုင်ငံ Norwegian Institute of Technology သို့ ပညာတော်သင်စေလွှတ်ခံရပြီး Diploma in Electric Power Distribution System (EPDS) ဘွဲ့လွန် ဒီပလိုမာကို ရယူနိုင်ခဲ့ပါသည်။ ၂၀၀၅ ခုနှစ်တွင် အသစ်ဖွဲ့စည်းသော လျှပ်စစ်ဓာတ်အားဖြန့်ဖြူးရေးဌာနတွင် အင်ဂျင်နီယာချုပ်အဖြစ် တာဝန်ထမ်းဆောင်ခဲ့ပြီး ၂၀၀၇ ခုနှစ်မှ ၂၀၀၉ ခုနှစ်အထိ ရန်ကုန်မြို့တော် လျှပ်စစ် ဓာတ်အားပေးရေး အဖွဲ့၏ အင်ဂျင်နီယာချုပ် အဖြစ် ပြောင်းရွှေ့တာဝန်ထမ်းဆောင်ခဲ့ပါသည်။ ၂၀၀၉ ခုနှစ်တွင် သက်ပြည့်အငြိမ်းစားယူခဲ့ပြီး Asia General Electric Co., Ltd တွင် အင်ဂျင်နီယာချုပ်အဖြစ် ပြောင်းရွှေ့တာဝန် ထမ်းဆောင်ခဲ့ပါသည်။ ထို့နောက် နိုင်ငံတော်၏ လိုအပ်ချက်အရ ၂၀၁၁ ခုနှစ်တွင် လျှပ်စစ်စွမ်းအားဝန်ကြီးဌာနမှ ပြန်လည်ခေါ်ယူတာဝန်ပေးခဲ့သဖြင့် ရန်ကုန်မြို့တော် လျှပ်စစ်ဓာတ်အားပေးရေး အဖွဲ့၏ ဥက္ကဋ္ဌတာဝန်ကို ထမ်းဆောင်ခဲ့ရပါသည်။ ၂၀၁၅ ခုနှစ် ဩဂုတ်လတွင် တဖန်အနားယူခဲ့ပြီးနောက် ယခုအချိန်ထိ Pacific Electric Co., Ltd တွင် C.E.O အဖြစ် တာဝန်ယူဆောင်ရွက်လျက်ရှိပါသည်။



ဦးမြတ်ထွဋ်
Director

ဦးမြတ်ထွဋ်သည် SanPya Livestock Company Limited တွင် ၂၀၀၁ ခုနှစ်မှစတင်၍ Managing Director အဖြစ် တာဝန်ယူ ဆောင်ရွက်လျက်ရှိပါသည်။ ၂၀၀၀ ခုနှစ်တွင် MRCCI (MandalayRegion Chamber of Commerce And Industry) အသင်းချုပ်သို့ အမှုဆောင်အဖွဲ့ဝင်အဖြစ် ဝင်ရောက်ခဲ့ပါသည်။ ၂၀၁၂ ခုနှစ်တွင် စာရင်းစစ်တာဝန်ကိုထမ်းဆောင်ခဲ့ပြီး၊ ၂၀၁၄ ခုနှစ်မှစ၍ ဒု-ဥက္ကဋ္ဌအဖြစ် တာဝန်ယူ ထမ်းဆောင် လျက်ရှိသည်။ Myanmar Livestock Federation နှင့် Myanmar Fishery Federation တို့တွင် CEC အဖြစ်လည်းကောင်း၊ MRFF (Mandalay Region Fishery Federation) တွင် ဥက္ကဋ္ဌ၊ MLF (Mandalay Livestock Federation) တွင် ဒု-ဥက္ကဋ္ဌအဖြစ် ယနေ့အချိန်အထိ တာဝန်ထမ်းဆောင်လျက် ရှိပါသည်။ MMID (Public) ကုမ္ပဏီ၏ ဒါရိုက်တာအဖွဲ့ဝင်ဖြစ်ပါသည်။



ဦးသန်းဦး
Director

၁၉၅၇ခုနှစ် ဩဂုတ်လ (၂) ရက်တွင်ပဲခူးတိုင်း ၊ ရွှေကျင်မြို့၌ မွေးဖွားခဲ့သည်။ အခြေခံပညာ အထက်တန်းကို ၁၉၇၄ ခုနှစ်တွင် အောင်မြင်ခဲ့ပြီးနောက် ရန်ကုန်စက်မှုတက္ကသိုလ်သို့ တက်ရောက်ခဲ့သည်။ ၁၉၈၀ ခုနှစ်တွင် ရန်ကုန်စက်မှု တက္ကသိုလ်မှ B.E (Min.) ဘွဲ့ရရှိခဲ့သည်။ ၁၉၈၁ ခုနှစ်တွင် တပ်မတော်ဗိုလ်လောင်းအမှတ်စဉ် (၆၃) သို့တက်ရောက်ခဲ့ပြီး ၊ အင်ဂျင်နီယာတပ်ဖွဲ့ တွင် တာဝန်ထမ်းဆောင်ခဲ့သည်။ ၂၀၀၇ ခုနှစ်တွင် တပ်မတော်မှ ဒုတိယ ဗိုလ်မှူးကြီး အဆင့်ဖြင့် အငြိမ်းစားယူခဲ့ပြီး နေပြည်တော် စည်ပင်သာယာရေး ကော်မတီတွင် ညွှန်ကြားရေးမှူး၊ ဒုတိယညွှန်ကြားရေးမှူးချုပ်၊ ကော်မတီဝင် (ညွှန်ကြားရေးမှူးချုပ်) အဆင့်ဖြင့် အဆင့်ဆင့် ရာထူး တိုးထမ်းဆောင်ခဲ့သည်။ တာဝန်ထမ်းဆောင်စဉ် ကာလ အတွင်း စက်ဘူ၊ အင်ဒိုနီးရှား၊ မလေးရှား ၊ ဘရူနိုင်း နိုင်ငံတို့၏ မြို့ ပြတည်ဆောက်ရေးဆိုင်ရာ လေ့လာရေးခရီးနှင့် သင်တန်း များ တက်ရောက်ခဲ့သည်။ ၂၀၁၄ ခုနှစ်တွင် နေပြည်တော်စည်ပင်သာယာရေး ကော်မတီမှ အငြိမ်းစား ယူခဲ့သည်။ ဇနီးဖြစ်သူ ဒေါ်တင်မိလတ်နှင့် အတူ ပြင်ဦးလွင်မြို့တွင် နေထိုင်၍ ဟိုတယ်နှင့် ခရီးသွား လုပ်ငန်း များနှင့် ကိုယ်ပိုင်အထက်တန်းကျောင်းနှင့် ပညာရေး ဝန်ဆောင်မှု လုပ်ငန်းများ ဆောက်ရွက်လျက် ရှိပါသည်။



ဦးကျော်ဇေယျ
Director

ဦးကျော်ဇေယျသည် အမေရိကန်နိုင်ငံ Arizona State University တက်ရောက်ခဲ့၍ B.Sc - Business Process Management နှင့် B.Sc Computer Information System ဘွဲ့ကို ၂၀၀၂ ခုနှစ်၊ မေလတွင် ရယူခဲ့ပါသည်။ ဦးကျော်ဇေယျသည် အမေရိကန် နိုင်ငံတွင် နေထိုင်စဉ် Commercial Banking Business Taxation နှင့် Financial Accounting လုပ်ငန်းပိုင်းများတွင် (၁၂) နှစ်ခန့် အတွေ့အကြုံ ရရှိခဲ့ပါသည်။ လက်ရှိအချိန်တွင် သူသည် MMID အများပိုင် ကုမ္ပဏီ၏ Assistant Project Director အဖြစ် တာဝန်ယူပြီး Myotha National Golf Club တည်ဆောက်ရေး စီမံကိန်းကိုလည်း တာဝန်ယူ ဆောင်ရွက်နေပါသည်။



CORPORATE GOVERNANCE



ဒေါက်တာ မောင်မောင်သိမ်း
Independent Director

ဒေါက်တာမောင်မောင်သိမ်းကို ၁၉၅၃ ခုနှစ်တွင်ရန်ကုန်မြို့၌မွေးဖွား၍ ငယ်စဉ်ကစိန်ပေါလ်ကျောင်းတွင်ပညာသင်ကြားခဲ့ပါသည်။ ရန်ကုန်တက္ကသိုလ်မှ ဥပဒေပါရဂူဘွဲ့၊ Ph.D(International Economic Law) မဟာဥပဒေဘွဲ့ (LL.B)၊ ဘီအေ (ဥပဒေဘွဲ့) B.A (Law) နှင့်အသုံးချစိတ်ပညာဘွဲ့လွန် Pg.dip in Applied Psychology) ဘွဲ့များရရှိ၍ ဩစတေးလျနိုင်ငံဘဏ္ဍာရေးနှင့်အာမခံပညာ အင်စတီကျူး ANZIF ၏ Associate ဖြစ်သည်။ ရန်ကုန်တက္ကသိုလ်၊ ဥပဒေပညာဌာနတွင် အချိန်ပိုင်း နည်းပြ၊ အိုးအိမ်ဦးစီးဌာန လက်ထောက်ညွှန်ကြားရေးမှူး၊ မြန်မာ့ကြယ်ငါးပွင့်လုပ်ငန်း၊ အာမခံနှင့် လျော်ကြေးဌာန အကြီးတန်း မန်နေဂျာ၊ ဌာနမှူး၊ မြန်မာ့အာမခံလုပ်ငန်း အထွေထွေ မန်နေဂျာ၊ မြန်မာနိုင်ငံအာမခံလုပ်ငန်း ကြီးကြပ် ရေး အဖွဲ့ ဥက္ကဋ္ဌ Securities and Exchange Commission of Myanmar ဥက္ကဋ္ဌ၊ ဘဏ္ဍာရေးဝန်ကြီးဌာန ဒုတိယဝန်ကြီး တာဝန်များ ထမ်းဆောင်ခဲ့သည်။ မြန်မာနိုင်ငံ၏ပထမဆုံးစတော့အိတ်ချိန်းကို ထူထောင် ရာတွင်ဦးဆောင်ခဲ့သည်။ လက်ရှိတွင် နိုင်ငံတော် အတိုင်ပင်ခံနှင့်သမ္မတကြီးတို့ဦးဆောင်သည့် အသေးစား နှင့် အလတ်စား လုပ်ငန်းများ ဖွံ့ဖြိုးရေး ဗဟိုကော်မတီတွင် အဖွဲ့ဝင်၊ မြန်မာနိုင်ငံကုန်သည်စက်မှု အသင်းချုပ် UMFCCI ၏အကြံပေး ပုဂ္ဂိုလ်၊ ဆောက်လုပ်ရေးနှင့်အိုးအိမ်ဖွံ့ဖြိုးရေးဘဏ်၏ Independent Director Myanmar Finance and Investment Co.,Ltd ၏ ဥက္ကဋ္ဌအဖြစ်ဆောင်ရွက်လျက်ရှိသည်။ အင်္ဂလိပ်-မြန်မာ ဆောင်းပါး (၄၀၀)ကျော်နှင့်လုံးချင်းစာအုပ် (၆)အုပ် ထုတ်ဝေပြီးဖြစ်သည်။ ဇနီးသည် ဒေါက်တာ မွန်မွန်တာနှင့် တွဲ၍ရေးသားပြုစုခဲ့သော Insurance Law Text Book ကို ဥပဒေပညာ တတိယနှစ်သင်ရိုးကုန် စာအုပ်အဖြစ် ပြဌာန်းခြင်းခံခဲ့ရသည်။ နိုင်ငံတော်သမ္မတ၏ စွမ်းရည်အကောင်းဆုံးဆု (Presidential Excellent Performance Award) ကို ၂၀၁၆ခုနှစ်တွင် ချီးမြှင့်ခြင်းခံခဲ့ရသည်။ စက်တင်ဘာ ၂၀၁၇ ခုနှစ်မှစ၍ Zico International Law Firm (Myanmar Office) တွင် Executive Chairman အဖြစ်တာဝန်ယူဆောင်ရွက်လျက်ရှိပါသည်။



ဒေါက်တာ တင်ဝင်း
Adviser to the board
of Directors

အဘ ဦးမောင်သိ (ဗမာ/ဗုဒ္ဓဘာသာ)၊ အမိ ဒေါ်တင်ရွှေ (ရှမ်း/ကချင်၊ ဗုဒ္ဓဘာသာ)တို့မှ ၄-၅-၁၉၆၁ ခုနှစ်တွင် မြစ်ကြီးနားမြို့ ၌ မွေးဖွားခဲ့ပြီး ဗမာ၊ ကချင်၊ ရှမ်းလူမျိုး ဗုဒ္ဓဘာသာဝင် ဖြစ်ပါသည်။ ရန်ကုန်စီးပွားရေးတက္ကသိုလ်မှ B.Com, B.Com (Hons), M.Com ဘွဲ့များရရှိခဲ့ပြီး ဂျပန်နိုင်ငံ Keio တက္ကသိုလ်မှ CIB, CED, Ph.D in Management ဘွဲ့များ ရရှိခဲ့သည်။ ရန်ကုန် စီးပွားရေးတက္ကသိုလ်တွင် နည်းပြ လ/ထ ကထိက၊ ကထိက တာဝန်များ ထမ်းဆောင်ခဲ့၍ မိတ္ထီလာ စီးပွားရေးတက္ကသိုလ်တွင် တွဲဘက် ပါမောက္ခ၊ ပါမောက္ခ၊ ဒုတိယ ပါမောက္ခချုပ် တာဝန်များ အဆင့်ဆင့်တာဝန်ယူ ဆောင်ရွက်ခဲ့ပြီး လက်ရှိပါမောက္ခချုပ် တာဝန်များ ထမ်းဆောင်လျက်ရှိပါသည်။



Mr.Martin Pun
Adviser to the board
of Directors

Mr. Martin Pun အား ရန်ကုန်မြို့တွင် မွေးဖွားခဲ့ပြီး၊ ရန်ကုန်မြို့နှင့် ပေကျင်းမြို့များတွင် ပညာသင်ယူခဲ့ပါသည်။ Mr. Martin သည် တရုတ်ပြည်နှင့် ဟောင်ကောင်တို့တွင် (၁၂)ကြာနှင့် အမေရိကန်နိုင်ငံ ဟာဝိုင်ရှိပြည်နယ်တွင် (၁၈)နှစ်ကြာ အလုပ် လုပ်ကိုင်ခဲ့ပါသည်။ ဟိုတယ်လုပ်ငန်းများအပါအဝင် လုပ်ငန်းပေါင်းစုံလုပ်ကိုင်ခဲ့ပြီး၊ အမေရိကန်နိုင်ငံ New York Life Insurance ကုမ္ပဏီ၊ ဟာဝိုင်ရှိကျွန်းရုံးခွဲ၏ Managing Partner အဖြစ် လုပ်ကိုင်ခဲ့သည်။ ၁၉၉၄ ခုနှစ် တွင် SPA ကုမ္ပဏီ၏ အမှုဆောင် အရာရှိချုပ်အဖြစ် ဝင်ရောက်တာဝန်ထမ်းဆောင်ခဲ့ပြီး လက်ရှိအချိန်တွင် ကုမ္ပဏီ၏ ဒု-ဥက္ကဋ္ဌနှင့် ကုမ္ပဏီ၏အကြံပေးအရာရှိအဖြစ် တာဝန်ထမ်းဆောင်လျက်ရှိပါသည်။ ၂၀၀၂ ခုနှစ်မှစ၍ Myanmar Business Coalition on AIDs ၏ The Founding Chairman အဖြစ်လည်းကောင်း၊ ၂၀၁၄ ခုနှစ်မှစ၍ Yoma Stratgic Holdings Ltd ၏ CSR တာဝန်ခံအဖြစ်လည်းကောင်း၊ ၂၀၁၇ မှစ၍ Myanmar Private Sector Disaster Management Network ၏ Vice President အဖြစ်လည်းကောင်း တာဝန်ထမ်းဆောင်လျက် ရှိပါသည်။



ဦးမောင်မောင်အောင်
Independent Director

ဦးမောင်မောင်အောင်သည် ရန်ကုန်စီးပွားရေး တက္ကသိုလ်မှ B.Com ဘွဲ့ ရရှိခဲ့ပြီး CPA လက်မှတ်ရပြည်သူ့စာရင်းကိုင် တစ်ဦးဖြစ်ပြီး နှစ်ပေါင်း (၂၀) ကျော် စာရင်း စစ်တာဝန်ခံ၊ စီးပွားရေးလုပ်ငန်းနှင့် အခွန်ဆိုင်ရာ အကြံပေး တာဝန်များထမ်းဆောင်ခဲ့ပါသည်။ မြန်မာနိုင်ငံ စာရင်းစစ်ချုပ်ရုံးတွင် အလုပ်သင်အဖြစ် (၂) နှစ် တာဝန်ထမ်းဆောင်ခဲ့၍ ၁၉၉၄ ခုနှစ်မှ စ၍ မြန်မာနိုင်ငံတွင် စာရင်းစစ်ဆေးရေးဆိုင်ရာ ဂုဏ်သိက္ခာရှိ ကျော်ကြားသော U Hla Tun Group တွင် ပါဝင်ဆောင်ရွက်ခဲ့ရာ လက်ရှိအချိန်တွင် U Hla Tun & Associates Limited တွင် Director အဖြစ် တာဝန်ထမ်းဆောင်လျက်ရှိပါသည်။ U Hla Tun Hospice (Cancer) Foundation ၏ စီမံခန့်ခွဲရေး ကော်မတီ အတွင်းရေးမှူး အဖြစ်လည်း ပူးတွဲ တာဝန်ထမ်းဆောင်လျက်ရှိပါသည်။ မြန်မာနိုင်ငံစာရင်း ကောင်စီ အဖွဲ့ဝင်နှင့် မြန်မာနိုင်ငံလက်မှတ်ရ ပြည်သူ့ စာရင်းကိုင်များအသင်း၏ အလုပ်အမှုဆောင်တစ်ဦးလည်းဖြစ်ပါသည်။



ဒေါက်တာမွန်မွန်တာ
Corporate Legal Advisor

ဒေါက်တာမွန်မွန်တာကို ၁၉၅၆ ခုနှစ်တွင် ရန်ကုန်မြို့ ၌ မွေးဖွား၍ ငယ်စဉ်က စိန်ဂျွန်း၊ ကွန်ဗင့်ကျောင်းတွင် ပညာသင်ကြားခဲ့ပါသည်။ ရန်ကုန်တက္ကသိုလ်မှ ဥပဒေပါရဂူဘွဲ့၊ Ph.D (International Law)၊ မဟာဥပဒေဘွဲ့(LL.M)၊ ဥပဒေဘွဲ့(LL.B)၊ ဘီအေ (ဥပဒေဘွဲ့) B.A (Law) တို့ကို ရရှိခဲ့ပါသည်။ ရန်ကုန်တက္ကသိုလ် ဥပဒေပညာဌာနတွင် ကထိက၊ ပုသိမ်တက္ကသိုလ်၊ ဥပဒေပညာဌာနတွင် တွဲဖက် ပါမောက္ခ (ဌာနမှူး)၊ ပါမောက္ခ/ဌာနမှူးတာဝန်များကို ထမ်းဆောင်ခဲ့ပါသည်။ ပုသိမ်တက္ကသိုလ်၊ ဥပဒေပညာဌာနတွင် မဟာဥပဒေ(LL.M) သင်တန်းများစတင်ဖွင့်လှစ်ပေးနိုင်ခဲ့ပါသည်။ ၂၀၀၅ ခုနှစ် မှစ၍ ဒဂုံတက္ကသိုလ် ဥပဒေပညာဌာနတွင် ပါမောက္ခ/ဌာနမှူး တာဝန်များကို ၂၀၁၆ ဒီဇင်ဘာလ အထိ ထမ်းဆောင်ခဲ့ပါသည်။ ဒဂုံတက္ကသိုလ် ဥပဒေပညာဌာနတွင် မဟာသုတေသန (ဥပဒေ) MRes သင်တန်းကို ၂၀၀၆ ခုနှစ်တွင် စတင်ဖွင့်လှစ်ပေးခဲ့ပါသည်။ အဝေးသင်တက္ကသိုလ်အတွက် သင်ကြားမှုအထောက်အကူပြု လမ်းညွှန်များပြုစုခြင်း၊ ပို့ချချက်များကို ရေဒီယိုနှင့် ရုပ်မြင်သံကြားမှ လွှင့်ခြင်းများပြုလုပ်ခဲ့ပါသည်။ ဆောင်းပါး၊ စာညွှန်း၊ ကဗျာပုဒ်ရေ (၅၀) ကျော် ရေးသားခဲ့ပါသည်။ ပုသိမ်တက္ကသိုလ် နှင့် ဒဂုံတက္ကသိုလ် များတွင် Certificate in Business Law သင်တန်း၊ Certificate in Court Practice သင်တန်း များကို ဖွင့်လှစ်ပေးခဲ့ပါသည်။ ဥပဒေပညာဌာနများ၏ သရုပ်ပြ တရားရုံး Moot Court အစီအစဉ် များကိုလည်း ဒဂုံတက္ကသိုလ်မှ ဦးဆောင်သင်တန်းပေး မိတ်ဆက်ပေးခဲ့ပါသည်။ ခင်ပွန်းဖြစ်သူ ဒေါက်တာမောင်မောင်သိမ်းနှင့် တွဲ၍ ရေးသားခဲ့သော Insurance Law Text Book ကို ဥပဒေပညာတတိယနှစ် သင်ရိုးစာအုပ်အဖြစ် ပြဌာန်းခြင်းခံခဲ့ရသည်။ နယ်သာလန် နိုင်ငံရှိ ကမ္ဘာကျော် Hague Academy of International Law တွင် နိုင်ငံတကာဥပဒေ ဘာသာရပ်ကို ဆည်းပူးခဲ့သည်။ မြန်မာနိုင်ငံအမျိုးသမီးရေးရာအဖွဲ့ချုပ် ဥပဒေရေးရာ လေ့လာရေးနှင့် အကြံပြုရေးလုပ်ငန်းအဖွဲ့တွင် အဖွဲ့ခေါင်းဆောင် အဖြစ် တာဝန်ယူဆောင်ရွက် လျက်ရှိပါသည်။



HIGH LEVEL MANAGEMENT COMMITTEE

စီမံခန့်ခွဲရေးနှင့် အုပ်ချုပ်ရေးကော်မတီ

၁။	ဦးအောင်ဝင်းခိုင်	Chairman & CEO
၂။	ဒေါက်တာ မြင့်ကြူ	Vice Chairman
၃။	ဒေါက်တာထွန်းထွန်းအောင်	Managing Director
၄။	ဦးညီညီအောင်	Project Director
၅။	ဒေါ်ချိုချို	Finance Director
၆။	ဦးကျော်ဇေယျ	Assistant Project Director
၇။	ဦးရန်နောင်	Commercial & Engineering Consultant
၈။	Ms. Jess Lu	Planning Executive & Overseas Corporate Secretary
၉။	ဒေါ်သီတာ	Treasurer
၁၀။	ဒေါ်မော်မော်လွင်	Finance Manager
၁၁။	ဒေါ်ဇော်ဖြူထွန်းလွင်	Board Secretary Business Development Manager Yangon (Office)
၁၂။	ဦးထွန်းရင်	HLM Secretary & GM
၁၃။	ဦးကျော်သန်းထွန်း	Information & HR G.M Administration



ဦးညီညီအောင်
Project Director

ဦးညီညီအောင်သည် ၁၉၈၈ ခုနှစ်တွင် ရန်ကင်းစီးပွားရေး တက္ကသိုလ် တက်ရောက်ခဲ့၍ အမေရိကန်နိုင်ငံသို့ ရွှေ့ပြောင်းပညာသင်ကြားလျက် Business Administration Degree ရယူခဲ့ပါသည်။ အမေရိကန်နိုင်ငံတွင် ရှိနေစဉ် မြန်မာနိုင်ငံရှိ မိသားစု HFI ကုမ္ပဏီ၏ General Manager (Overseas Marketing) အဖြစ် ဆောင်ရွက်ခဲ့ပါသည်။ အမေရိကန်တွင် ကိုယ်ပိုင်စီးပွားရေးလုပ်ငန်း (၁၀) နှစ်ခန့် အတွေ့အကြုံ ရရှိခဲ့ပြီး မြန်မာနိုင်ငံ၏ ပြုပြင်ပြောင်းလဲရေး တံခါးဖွင့် ဈေးကွက်စီးပွားရေး မူဝါဒများအရ မိသားစု စီးပွားရေး လုပ်ငန်းများ တိုးချဲ့ဆောင်ရွက်ရာတွင် ပူးပေါင်းပါဝင်နိုင်ရန် ပြန်လည်ရောက်ရှိလာခြင်း ဖြစ်ပါသည်။ MMID ကုမ္ပဏီဖွဲ့စည်း၍ စတင်တည်ထောင်သူ Founding Member တစ်ဦးဖြစ်ပါသည်။



ဒေါ်ချိုချို
Finance Director

ဒေါ်ချိုချို သည် မန္တလေး တက္ကသိုလ်မှ B.A (English) ဘွဲ့ ရရှိခဲ့ပြီး ၂၀၀၁ ခုနှစ်တွင် အမေရိကန် Arizona State University မှ B.Sc Finance ဘွဲ့နှင့် ၂၀၀၀ ခုနှစ်တွင် Post - Baccalaureate Certificate in Accounting ဘွဲ့ကို ထပ်မံရရှိခဲ့ပါသည်။ အမေရိကန်နိုင်ငံတွင် နေထိုင်စဉ် Commercial Banking နှင့် လုပ်ငန်းများတွင် လုပ်ကိုင်၍ အတွေ့အကြုံ ရယူခဲ့ပါသည်။ ၂၀၀၅ ခုနှစ်၊ စက်တင်ဘာလမှစ၍ ၂၀၁၃ ခုနှစ်၊ ဒီဇင်ဘာလအထိ Arizona State University ၏ Sun Devil Athletic Department ရှိ Finance Department တွင် (၈)နှစ်အထိ တာဝန်ယူ ထမ်းဆောင် ခဲ့ပါသည်။ လက်ရှိ အချိန်တွင် ဒေါ်ချိုချိုသည် MMID အများပိုင် ကုမ္ပဏီ၏ Finance Director အဖြစ် ထမ်းဆောင် နေပါသည်။



ဦးရန်နောင်
Commercial Engineer
Consultant

ဦးရန်နောင် သည် အင်္ဂလန်နိုင်ငံ Newcastle University မှ B.E Civil Engineering ဘွဲ့ ရရှိခဲ့ပါသည်။ ဦးရန်နောင်သည် အင်္ဂလန်နိုင်ငံတွင် နေထိုင်စဉ် Construction လုပ်ငန်းများကို (၁၅) နှစ်ကျော် အတွေ့အကြုံ ရရှိခဲ့ပါသည်။ ယခုအချိန်တွင် သူသည် MMID အများပိုင် ကုမ္ပဏီ၏ Chief Engineer အဖြစ် တာဝန်ယူ ဆောင်ရွက်လျက် ရှိပါသည်။



Ms. Jess Lu
Planning Executive &
Overseas Corporate Secretary

Ms. Jess Lu သည် National Taiwan University နှင့် University of Bern တွင် Master of Building & Planning ဘွဲ့ကိုရရှိခဲ့သည်။ Urban Planner တစ်ယောက်အနေနှင့် Taiwan, Spain, China, Myanmar နှင့် Cambodia တွင် အလုပ်လုပ်ခဲ့ပြီး အလုပ်အတွဲအကြံအများအပြား ရှိခဲ့သူဖြစ်သည်။ Cambodia တွင် Dara Sakor Conventional Center Design, China တွင် Chang Huai Wei Industrial မြို့သစ်၏ Master Plan, Spain တွင် La Salut Neighborhood park design, Taiwan တွင် Ping Tung post-flood area ၏ Strategy Plan & Housing Plan တို့တွင် တာဝန်ထမ်းဆောင်ခဲ့ပါသည်။ ယခုအခါ MMID တွင် Planning Executive & Overseas Corporate Secretary အနေဖြင့် တာဝန်ထမ်းဆောင်နေပါသည်။



ဒေါ်သီတာ
Treasurer

ဒေါ်သီတာ သည် မန္တလေး တက္ကသိုလ်မှ B.A (History) ဘွဲ့ရရှိခဲ့ပြီး ၁၉၈၁ မှ ၁၉၉၇ အထိ နမ္မတူ သတ္တုတွင်းလုပ်ငန်း ငွေစာရင်းဌာန စာရင်းကိုင် တာဝန် (၁၆) နှစ် ဆောင်ရွက်ခဲ့ပါသည်။ ၁၉၉၇ ခုနှစ်မှ ယနေ့အထိ MCICL ၏ မြန်မာဆင် ဘီလပ်မြေစက်ရုံတွင် ဘဏ္ဍာရေးမှူးနှင့် အထွေထွေ အတွင်းရေးမှူး တာဝန်ကို ထမ်းဆောင်လျက် ရှိပါသည်။ မိသားစု ကုမ္ပဏီများဖြစ်သော RHGC, HFI, MMID (Public) ကုမ္ပဏီနှင့် MNGEDC တို့၏ ဘဏ္ဍာရေးမှူးတာဝန်များကိုလည်း တွဲဖက်ဆောင်ရွက် လျက် ရှိပါသည်။



ဒေါ်မော်မော်လွင်
Finance Manager

ဒေါ်မော်မော်လွင် သည် ရန်ကုန်စီးပွားရေး တက္ကသိုလ် မှ ၁၉၉၅ ခုနှစ်တွင် ဝါဏီဇ္ဇ B.Com ဘွဲ့ ရရှိခဲ့ပါသည်။ UE Myanamr Limited (မန္တလေးရုံး) တွင် ၁၉၉၅ မှ ၂၀၀၂ ခုနှစ်အထိ လည်းကောင်း၊ ရန်ကုန်ရုံးတွင် ၂၀၀၄ မှ ၂၀၀၆ အထိလည်းကောင်း စာရင်းကိုင် (Account Executive) အဖြစ် တာဝန်ထမ်းဆောင်ခဲ့ပါသည်။ ၂၀၀၇ - ၂၀၀၈ ခုနှစ်တွင် Earth Integration (BKK) Office Branch တွင် စာရင်းကိုင်အဖြစ် လုပ်ကိုင်ခဲ့ပြီး ၂၀၀၈ နိုဝင်ဘာမှစ၍ လက်ရှိအချိန်အထိ MCICL မြန်မာဆင် ဘီလပ်မြေစက်ရုံ Finance Manager အဖြစ် တာဝန် ထမ်းဆောင်လျက် ရှိပါသည်။ မိသားစု ကုမ္ပဏီများဖြစ်သော RHGC, HFI, MMID (Public) Company နှင့် MNGEDC တို့၏ Finance Manager တာဝန်များကို တွဲဖက်ထမ်းဆောင်လျက် ရှိပါသည်။



ဒေါ်ဇော်ဖြူထွန်းလွင်
Business Development Manager
Secretary of the BOD

ဒေါ်ဇော်ဖြူထွန်းလွင်သည် မန္တလေးမြို့တွင် မွေးဖွား၍ ၁၉၉၉ ခုနှစ်တွင် Diploma in Accountion (LCCI) ရရှိခဲ့၍ ၂၀၀၀ ခုနှစ်တွင် ရန်ကုန်တက္ကသိုလ်မှ B.Sc (Hons) Physics ဘွဲ့ရရှိခဲ့ပါသည်။ ရန်ကုန်စီးပွားရေး တက္ကသိုလ်မှ MBA ဘွဲ့ ၂၀၀၃ ခုနှစ်တွင် ရရှိခဲ့ပါသည်။ ၁၉၉၉ ခုနှစ်မှ ၂၀၀၁ ခုနှစ်အထိ I.T Link Computer တွင် လုပ်ငန်းအတွေ့အကြုံများ ရယူလုပ်ကိုင်နိုင်ခဲ့ပါသည်။ ၂၀၀၃ ခုနှစ်မှစ၍ ယနေ့အထိ Mandalay Cement Industries Co.,Ltd ၏ Secretary to the Board of Directors အဖြစ် လည်းကောင်း၊ ၂၀၀၄ ခုနှစ်မှစ၍ MMID (Public)Co.,Ltd ၏ Secretary to the Board of Directors အဖြစ်လည်းကောင်း ရန်ကုန်ရုံးခွဲ တာဝန်ခံအဖြစ် ဆောင်ရွက်လျက်ရှိပြီး Import and Export ဆိုင်ရာ လုပ်ငန်းများ၊ အစိုးရဌာနဆိုင်ရာနှင့်အဖွဲ့အစည်းများ၊ ဆက်ဆံရေးဆိုင်ရာ လုပ်ငန်းများကို တာဝန်ထမ်းဆောင်လျက်ရှိပါသည်။



ဦးထွန်းရင်
HLM Secretary & GM

ဦးထွန်းရင် သည် မန္တလေး တက္ကသိုလ်မှ B.Sc (Physics) ဘွဲ့ ရရှိခဲ့ ပြီး ၁၉၆၈ ခုနှစ်တွင် စနစ်ဟောင်း အုပ်ချုပ်ရေး ခရိုင်ဝန်ရုံးတွင် စာရေးဝန်ထမ်းအဖြစ် စတင် တာဝန်ထမ်းဆောင်ခဲ့ပါသည်။ အုပ်ချုပ်ရေး စနစ်သစ် ပြည်သူ့ကောင်စီ ရုံးများတွင် ရုံးအုပ်ကြီးအဖြစ် တာဝန်ထမ်းဆောင်ခဲ့၍ အေးချမ်းသာယာရေးနှင့် ဖွံ့ဖြိုးရေးကောင်စီ ရုံးများတွင်လည်း ရုံးအုပ်ကြီးအဖြစ် ဆက်လက်တာဝန်ထမ်းဆောင်ခဲ့ပြီး ၂၀၀၉ ခုနှစ်တွင် မန္တလေးတိုင်း အေးချမ်းသာယာရေးနှင့် ဖွံ့ဖြိုးရေးကောင်စီရုံး အတွင်းရေးမှူးရုံးအဖွဲ့ တာဝန်မှ လုပ်သက် (၄၁) နှစ်အသက် (၆၀) ပြည့် အငြိမ်းစား ယူခဲ့ပါသည်။ ကျန်းမာရေးကောင်းမွန်လျက်ရှိသဖြင့် MCICL ၏ မြန်မာဆင်ဘဲလ်မြေစက်ရုံတွင် General Manager အဖြစ် ၂၀၀၉ ခုနှစ်မှစ၍ တာဝန်ထမ်းဆောင်ခဲ့ရာ လက်ရှိအချိန်တွင် MMID (Public) ကုမ္ပဏီ၏ General Manager တာဝန်ကိုလည်း ပူးတွဲ ထမ်းဆောင်လျက် ရှိပါသည်။



ဦးကျော်သန်းထွန်း
Information & HR
G.M Administration

ဦးကျော်သန်းထွန်းသည် မုံရွာမြို့တွင် မွေးဖွားပြီး ၁၉၈၂/၈၃ တွင် မန္တလေးတက္ကသိုလ်မှ သိပ္ပံဘွဲ့ (ရူပဗေဒ) ဖြင့် ဘွဲ့ ရရှိခဲ့ပါသည်။ စစ်ကိုင်းတိုင်း ၊ ယင်းမာပင်မြို့ နယ် အထွေထွေအုပ်ချုပ်ရေးဦးစီးဌာနတွင် စတင်အလုပ်ဝင်ပြီး မြို့နယ်လူငယ်အတွင်းရေးမှူးတာဝန် ထမ်းဆောင်ခဲ့ပါသည်။ ၁၉၉၂ တွင် ပြန်ကြားရေး ဝန်ကြီးဌာန ၊ ဂန့်ဂေါ မြို့နယ် တွင် မြို့နယ်ဦးစီးမှူး ၊ မြို့နယ်ငြိမ်ဝပ် ပိပြားမှု တည်ဆောက်ရေးအဖွဲ့ အတွင်းရေးမှူး ၊ ခရိုင်ဦးစီးအရာရှိတာဝန်များ ထမ်းဆောင်၍ ၂၀၀၄ ခုနှစ်တွင် မန္တလေးတိုင်း ၊ တိုင်းဦးစီးအဖြစ် ၂၀၁၆ ခုနှစ်ထိ ထမ်းဆောင်ခဲ့ပါသည်။ တာဝန်ထမ်းဆောင်စဉ် ကိုရီးယားနိုင်ငံ နှင့် ကမ္ဘောဒီးယားနိုင်ငံများသို့ သတင်းစီမံခန့်ခွဲမှု သင်တန်းများ တက်ရောက် ခဲ့ပါသည်။ နိုင်ငံတော်မှ ပြည်သူ့ဝန်ထမ်း ကောင်းတံဆိပ် ၊ စီမံထူးချွန်တံဆိပ် နှင့် ရတနာပုံဆိုင်ရာ စီမံခန့်ခွဲမှု ဂုဏ်ထူး ဆောင် တံဆိပ်များ ချီးမြှင့်ခြင်းခံခဲ့ရပါသည်။



MANDALAY REGIONAL GOVERNMENT PROJECT ORGANIZATION CHART

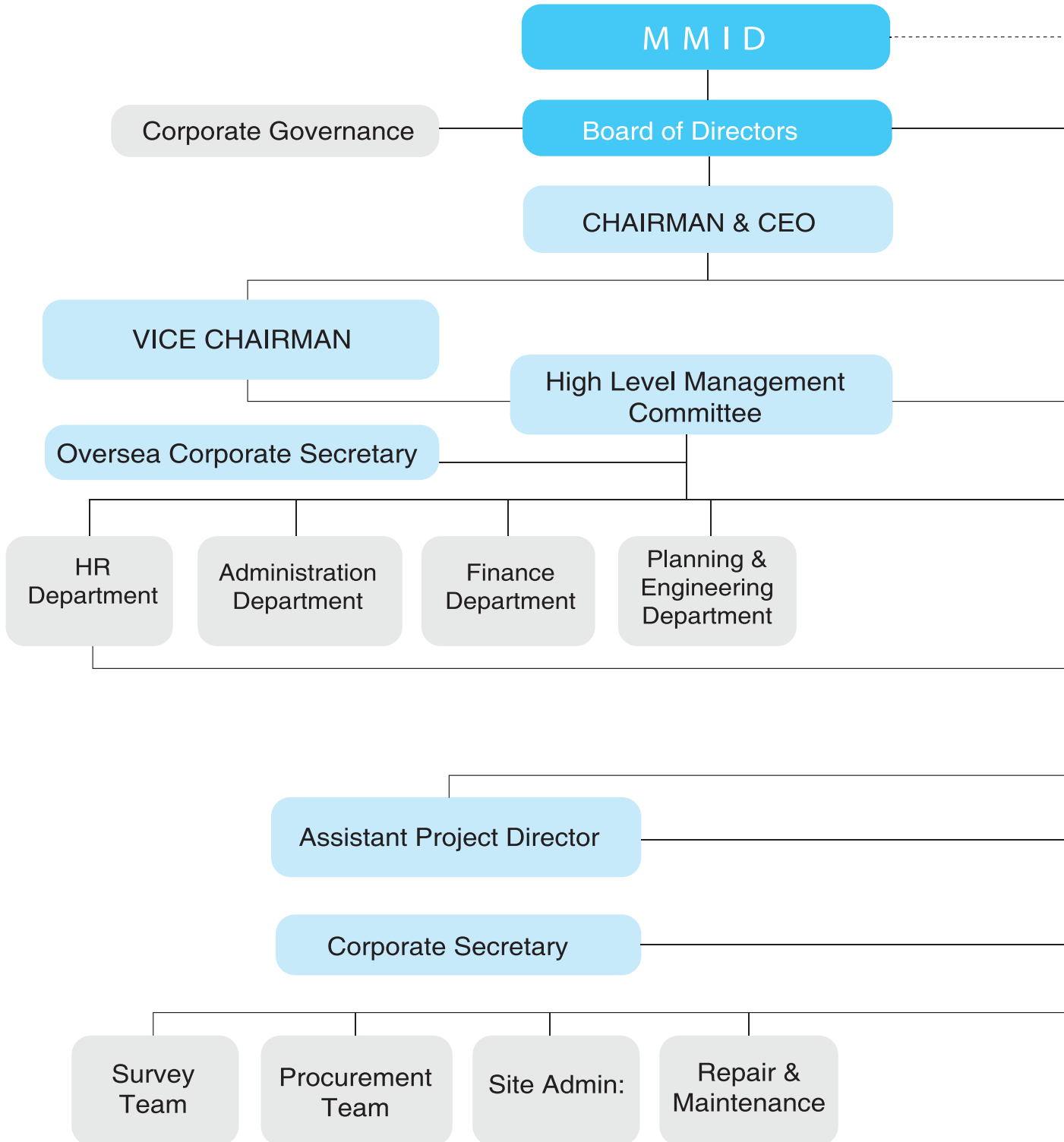

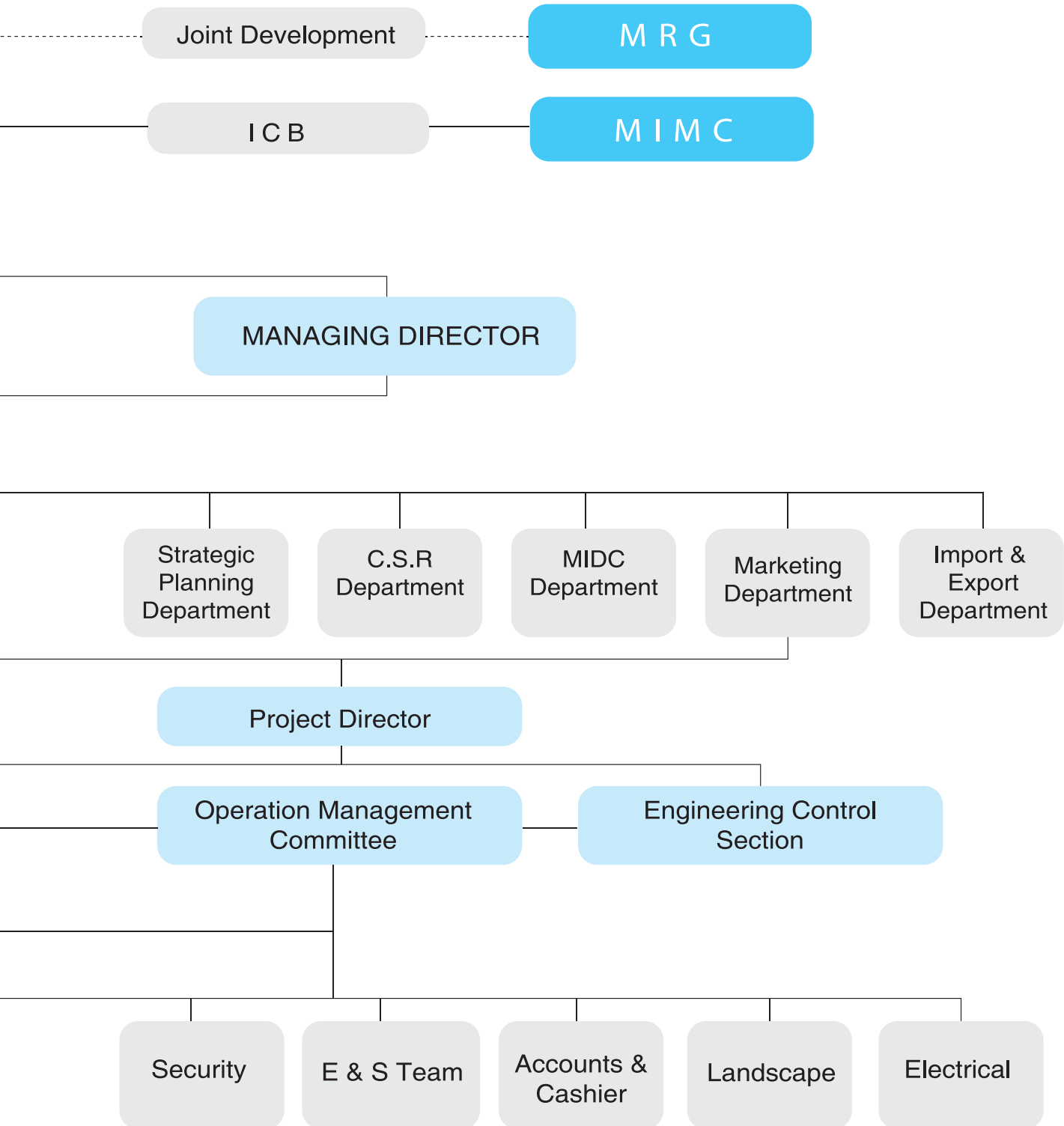



CSR

လူမှုဝန်းကျင်ဆိုင်ရာ တာဝန်ယူမှု

လူမှုဝန်းကျင်ဆိုင်ရာတာဝန်ယူမှု (CSR) သည် MMID ကုမ္ပဏီ၏အရေးပါသော ရည်မှန်းချက် တာဝန်တစ်ရပ် အဖြစ်ခံယူထားပါသည်။ လုပ်ငန်းများ အောင်မြင်စွာလည်ပတ်နိုင်ရေးအပြင် ဒေသဖွံ့ဖြိုးတိုးတက်ရေးကိုလည်း အထောက်အကူပြုရန် ဖြစ်ပါသည်။ MMID ရင်းနှီးမြှုပ်နှံမှု ပြုလုပ်ပေးနေသမျှ လူမှုအသိုက်အဝန်းအပေါ် ထိရောက်သော အကျိုးသက်ရောက်မှု ရှိစေပါ သည်။ ရေရှည်တည်တံ့သော ပုံစံဖြင့် ရင်းနှီးမြှုပ်နှံခြင်းသည် MMID ၏ ရည်မှန်းချက်ဖြစ်ပြီး ၎င်းလုပ်ငန်းများသည်လည်း သဘာဝပတ်ဝန်းကျင်နှင့် ဒေသခံပြည်သူများ၏ နေထိုင်မှု ဘဝများစွာကို အကျိုးသက်ရောက်မှု ရှိစေပါသည်။

MSMP INTERNATIONAL COMPANY LIMITED EHS MANAGEMENT SYSTEM

OCCUPATIONANL SAFETY & HEALTH MANAGEMENT SYSTEM

MSMP INTERNATIONAL COMPANY LIMITED

Rev. No.	Rev. Date	Developed By:	Approved By:
0	01-January-2018	Min Lwin Oo EHS Lead MSMP	Dr. Tun Tun Aung Managing Director MSMP

Rev. No. 0 / Rev. Date 01-January-2018

MSMP INTERNATIONAL COMPANY LIMITED EHS MANAGEMENT SYSTEM

ENVIRONMENTAL MANAGEMENT SYSTEM

MSMP INTERNATIONAL COMPANY LIMITED

Rev. No.	Rev. Date	Developed By:	Approved By:
0	01-January-2018	Min Lwin Oo EHS Lead MSMP	Dr. Tun Tun Aung Managing Director MSMP

Rev. No. 0 / Rev. Date 01-Jan-2018

MSMP INTERNATIONAL COMPANY LIMITED EHS MANAGEMENT SYSTEM

SAFE OPERATION PROCEDURES (SOP)

MSMP INTERNATIONAL COMPANY LIMITED

Rev. No.	Rev. Date	Developed By:	Approved By:
0	01-January-2018	Min Lwin Oo EHS Lead MSMP	Dr. Tun Tun Aung Managing Director MSMP

Rev. No. 0 / Rev. Date 01-January-2018



CSR မှတ်တမ်းများ

၂၀၁၃- ၂၀၁၇ ခုနှစ်အတွင်း CSR လုပ်ငန်းများအတွက် အသုံးစရိတ် လှူဒါန်းငွေများ

ကျပ်သိန်းပေါင်း

- | | | |
|-----|---|------|
| (၁) | ဆီမီးခုံ + မြို့သာ + နဝရတ်ကျေးရွာများ မီးလင်းရေး မတည်လှူဒါန်းငွေ စုစုပေါင်း | ၃၇၆၅ |
| (၂) | ကျေးရွာချင်းဆက်လမ်းဖောက်လုပ်ခြင်း + ရေကန် တူးဖော်ခြင်းလုပ်ငန်းများအတွက် လှူဒါန်းငွေ | ၇၄ |
| (၃) | ပညာရေး၊ ကျန်းမာရေး၊ လူမှုရေး၊ သာသနာရေးကိစ္စရပ်များအတွက် လှူဒါန်းငွေ စုစုပေါင်း | ၇၂၀၁ |

စုစုပေါင်း ၁၁၀၄၀

၂၀၁၇- ၂၀၁၈ ခုနှစ်များတွင် CSR လုပ်ငန်းများအတွက် အသုံးစရိတ် လျာထား ငွေစာရင်း

- | | | |
|-----|--|------|
| (၁) | တိုင်းဒေသကြီးအစိုးရအဖွဲ့၏ တာဝန်ပေးချက်အရ မြင်းခြံမြို့နယ်၊ ကုက္ကဲကျေးရွာဝန်းကျင် ရွာပေါင်း (၅၈) ရွာ မီးလင်းရေးအတွက် သုံးစွဲရန် လျာထားငွေ | ၃၅၀၀ |
| (၂) | ၂၀၁၈ ခုနှစ်အတွင်း C.S.R အထွေထွေ ရန်ပုံငွေ လျာထားချက် | ၂၅၀၀ |

စုစုပေါင်း ၆၀၀၀



MMID ကုမ္ပဏီမှ မတည်လှူဒါန်းငွေဖြင့် ဆီမီးခုံကျေးရွာတွင် စက်မှုနှင့် အသက်မွေးပညာရွှေ့လျားသင်တန်း ဖွင့်လှစ်ပွဲ အခမ်းအနားတွင် ဝန်ကြီးချုပ် ဒေါက်တာဇော်မြင့်မောင်မှ အမှာစကားပြောကြားစဉ်



MMID ကုမ္ပဏီမှ မတည်လှူဒါန်းငွေဖြင့် ဆီမီးခုံကျေးရွာတွင် စက်မှုနှင့် အသက်မွေးပညာရွှေ့လျားသင်တန်း ဖွင့်လှစ်ပွဲ အခမ်းအနားတွင် အမှတ်တရ ဓါတ်ပုံရိုက်ကူးစဉ်



ဝန်ကြီးချုပ်နှင့် အဖွဲ့ဝင်များမှ သင်တန်းအတွက်ပိုချဲ့မည် စက်ပစ္စည်းများအား ကြည့်ရှုစစ်ဆေးစဉ်



ဆီမီးခုံကျေးရွာရှိ ဆုံရွာကျွေးကြီးကျေးရွာများ အတွက် စာသင်ကြားပေးရန် အတွက် ပြင်ဆင်နေစဉ်



ဆီမီးနဲ့ဒေသရှိ ဆုံရွာကျွေးကြီးကျေးရွာများအတွက် စာသင်ကြားပေးနေစဉ်



ကျေးရွာ ၅၈ ရွာ မီးလင်းရေးအတွက် ကုက္ကဲခွဲရုံ တည်ဆောက်နေမှုအား တွေ့မြင်ရပုံ



ဆုံရွာ၊ ကွေကြီးရွာ အခြေခံပညာအထက်တန်းကျောင်းအတွက် ကျပ်သိန်း ၁၈၀ တန်ဖိုးရှိ (၅)ခန်းတွဲ စာသင်ကျောင်းဆောင်ကို ဆောက်လုပ်လှူဒါန်းထားရှိမှုအား တွေ့မြင်ရပုံ



ဆီမီးခုံဒေသခံ ပြည်သူများအား ကျန်းမာရေးအတွက် ဆေးစစ်မှုများနှင့် ဆေးပေးကုသမှုများ ပြုလုပ်ပေးနေစဉ် တွေ့မြင်ရပုံ

ဒေသခံပြည်သူများအား လူနေမှုအဆင့်အတန်းမြှင့်မားရေးနှင့် အလုပ်အကိုင် အခွင့်အလမ်းများအတွက် စီမံကိန်းလုပ်ငန်းများအား ရှင်းလင်းတင်ပြနေစဉ်



ကျောက်ဘုရားစေတီတော် ထီးတင်ပွဲ မင်္ဂလာအခမ်းအနားတွင် ဥက္ကဋ္ဌ ဦးအောင်ဝင်းခိုင်နှင့် ဇနီးမှ စိန်ဖူးတော်အား လွှတ်တင်နေစဉ်



ကျောက်ဘုရားစေတီတော် ထီးတင်ပွဲ မင်္ဂလာအခမ်းအနားတွင် ဥက္ကဋ္ဌ ဦးအောင်ဝင်းခိုင်နှင့် ဇနီးမှ စိန်ဖူးတော်အား လွှတ်တင်နေစဉ်



မြို့သာမဏိ အနီး တည်ရှိသော ရိုးပြား တောရကျောင်းတွင် MMID ကုမ္ပဏီမှ လှူဒါန်းထားသော ဓမ္မာရုံအား တွေ့မြင်ရပုံ



ရာဇဝင်တောရ ဆရာတော်ကြီး၏ ဈာပန နေ့ရက်များအတွင်း ဒေသခံပြည်သူများအတွက် MMID ကုမ္ပဏီမှ နိုင်ငံကျော် ဆရာတော်ကြီးများ၏ တရားပွဲ ကျင်းပပေးမှုအား တွေ့မြင်ရပုံ



ဒေသခံကျောင်းသူ/သား များအား ကုမ္ပဏီမှတာဝန်ယူ၍
အား/ကာသိပွဲသို့ ပို့ဆောင်ပေးနေပုံ



မြို့သာစက်မှု ဥယျာဉ်အနီး သံဘိုကျေးရွာ တောရကျောင်း
ဓမ္မစကားတွင် စာအုပ်နှင့် စာရေးကိရိယာများ
လှူဒါန်းနေစဉ် တွေ့မြင်ရပုံ



အသက် ၇၅ နှစ်နှင့် အထက် သက်ကြီး ဘိုးဘွားများအား ပူဇော်ပွဲ အခမ်းအနား
ပြုလုပ်ပေးနေစဉ်





မြင်းခြံမြို့နယ်၊ ကွေ့ကြီးကျေးရွာအဝင်တံတားအား MMID ဥက္ကဋ္ဌ ဦးအောင်ဝင်းခိုင် မှ
ဖွဲ့ကြီးဖြတ်ဖွင့်လှစ် ပေးနေသည်ကို တွေ့မြင်ရပုံ



စက်မှုဥယျာဉ် မြောက်ဘက်ပိုင်း တယ်ပင်ရွာသို့ ကျေးရွာချင်းဆက်လမ်းဖောက်လုပ်ပေးထားမှုအား တွေ့မြင်ရပုံ



FINANCIAL SECTION

ဘဏ္ဍာရေး ကဏ္ဍ

MANDALAY MYOTHA
INDUSTRIAL DEVELOPMENT PUBLIC COMPANY LIMITED

FINANCIAL STATEMENTS

MANDALAY MYOTHA INDUSTRIAL DEVELOPMENT PUBLIC COMPANY LIMITED
 COMPANY INFORMATION as at 31st. March 2017

Incorporation	Incorporated under Myanmar Companies Act as public company limited by shares with Company Registration No. 5092/2012-2013 (27.2.2013). The renewal of incorporation certificate was approved by the Cabinet for the period of five year 27-2-2016 to 26-2-2021.	
Authorised capital	Kyat 1,000,000,000,000/- divided into 100,000,000 ordinary shares of Kyat 10,000/-each fully paid-up.	
Issued and paid-up capital	Kyat 130,686,010,000/- divided into 13,068,601 ordinary shares of Kyat 10,000/-each fully paid-up.	
Board of directors	U Aung Win Khaing U Kyaw Paing U Tun Tun Aung U Aye Han U Aung Khaing U Kyaw Zay Ya U Myat Htut U Myint Kyu U Than Oo Dr Maung Maung Thein U Maung Maung Aung	Chairman / Chief Executive Officer Vice Chairman Managing director Director Director Director Director Director Director Independent Director Independent Director
Line of business	Development, construction, marketing, rental, sale and operation of the industrial park located inside Myotha Industrial Park and Semeikhon Port.	
Bankers	Ayeyarwady Bank Myanmar Apex Bank Kanbawza Bank United Amara Bank Myanma Foreign Trade Bank Myanmar Investment and Commercial Bank	
Auditors	W & Associates Limited - Certified Public Accountants	
Registered office	No.514/8, 26th Street (Between 59th Street and 60th Street) Maharzayarbon Ward, Aungmyaytharzan Township Mandalay	



MANDALAY MYOTHA INDUSTRIAL DEVELOPMENT PUBLIC COMPANY LIMITED
STATEMENT OF THE DIRECTORS for the year ended 31st. March 2017

The directors are pleased to present their statement to the members together with the audited financial statements of Mandalay Myotha Industrial Development Public Company Limited (the "Company") for the financial year ended 31st. March 2017.

Principal Activities

The principal activities of the Company during the year are those of developers, contractors and operators of the industrial park, port and related facilities. There have been no significant changes in the nature of these activities during the year.

Continuing Operations

None of the activities of the Company were discontinued or acquired during the year. Nevertheless, the development of Semeikhon Jetty Port along the Ayarwaddy River, Mandalay Region covering 94.92 acres were transferred to MSMP International Company Limited ("MSMP") on 27th April 2017. MSMP is a joint venture company between the Company and International Finance Corporation ("IFC") and where the Company will have 70% equity interest.

Result of the Financial Year

In the opinion of the directors, the results of the operations of the Company during the financial year have not been affected by any item, transaction or event of a material and unusual nature other than the exceptional items and extraordinary items disclosed in the report.

The company has no recognized gains or losses during the financial year other than the profit or loss stated in the statement of comprehensive income.

Dividends

During the year, no dividend was paid by the Company.

Share Capital

During the year, additional 7,078 shares were issued by the Company in exchange of dividend payment for the financial year ended 31 March 2016 to existing shareholders.

Share Options

There were no options granted during the financial year to subscribe for unissued shares of the Company. No shares have been issued during the financial year by virtue of the exercise of options to take up unissued shares of the Company and there were no unissued shares of the Company under option at the end of the financial year.

Directors:

The directors of the Company in office at the date of this statement are:

U Aung Win Khaing

U Kyaw Paing

U Tun Tun Aung

U Aye Han

U Aung Khaing

U Kyaw Zay Ya

U Myat Htut

U Myint Kyu

U Than Oo (Appointed on 21st. January 2017)

Dr Maung Maung Thein (Independent Director and Appointed on 21st. January 2017)

U Maung Maung Aung (Independent Director and Appointed on 21st. January 2017)

MANDALAY MYOTHA INDUSTRIAL DEVELOPMENT PUBLIC COMPANY LIMITED
 STATEMENT OF THE DIRECTORS for the year ended 31st. March 2017

Directors and their interests

The directors in office in the year and their beneficial interests in the company at the beginning and end of financial year (or on appointment of later) were as follows:

	Number of shares	
	31-Mar-17	1-Apr-16
U Aung Win Khaing	2,809,389	2,809,389
U Kyaw Paing	5,000	5,000
U Tun Tun Aung	1,720,320	2,010,320
U Min Sein (Resigned on 21.1.2017)	360,000	360,000
U Aye Han	6,125	5,500
U Aung Khaing	5,000	5,000
U Kyaw Zay Ya	5,000	5,000
U Myat Htut	13,612	12,100
U Myint Kyu	5,000	5,000
U Than Oo (Appointed on 21.1.2017)	5,000	-

Since the end of the previous financial year, no director has received or become entitled to receive a benefit by reason of a contract made by the Company or a related corporation with the director or with a firm of which he is a member or with a company in which he has a substantial financial interest, except as disclosed in the accompanying financial statements and in this report.

Charges and Contingent Liabilities

Since the end of the financial year no charge on the assets of the Company has arisen which secures the liabilities of any other person.

Since the end of the financial year no contingent liability of the Company has arisen.

No contingent or other liability of the Company has become enforceable or is likely to become enforceable within a period of twelve months after the end of the financial year which, in the opinion of the directors, will or may substantially affect the ability of the Company to meet their obligations as and when they fall due.

Auditors

The auditors, W & Associates Limited, Certified Public Accountants, have expressed their willingness to accept re-appointment.

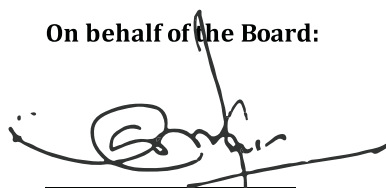
On behalf of the Board:

(U Aung Win Khaing)
Chairman



(U Tun Tun Aung)
Managing Director

Mandalay, Dated:



W & ASSOCIATES LIMITED

Audit and Assurance Services

Registered under Myanmar Companies Act, Reg. No.341/2016-2017 (YGN)

No. 158/168, Room 19, Mahabandoola Garden Street, Kyauktada P.O. 11182, Yangon, Myanmar
Phone: 01-243321, 09-964-243321 Email: audit.wha@gmail.com

REPORT OF THE AUDITORS

To the Shareholders of the Company

on the financial statements for the year ended 31st March 2017

Report on the Financial Statements

We have audited the accompanying financial statements of **MANDALAY MYOTHA INDUSTRIAL DEVELOPMENT PUBLIC COMPANY LIMITED (the "Company")**, which comprise the statement of financial position as at 31st March 2017, and the statement of comprehensive income, statement of changes in equity and cash flows statement for the year then ended, and a summary of significant accounting policies and other explanatory notes.

Management's Responsibility for the Financial Statements

Management is responsible for the preparation and maintenance of books of accounts; and presentation and issue of financial statements in accordance with Myanmar Companies Act. Management is also responsible for the preparation and fair presentation of these financial statements in accordance with Myanmar Financial Reporting Standards for small and medium entities. This responsibility includes but not limited to designing, implementing and maintaining internal control relevant to the preparation and fair presentation of financial statements that are free from material misstatement, whether due to fraud or error; selecting and applying appropriate accounting policies; and making accounting estimates that are reasonable in the circumstances.

Auditor's Responsibility

Our responsibility is to express an opinion on these financial statements based on our audit. We conducted our audit in accordance with Myanmar Standards on Auditing. Those standards require that we comply with ethical requirements and plan and perform the audit to obtain reasonable assurance whether the financial statements are free from material misstatement. An audit involves performing procedures to obtain audit evidence about the amounts and disclosures in the financial statements. The procedures selected depend on the auditors' judgment, including the assessment of the risks of material misstatement of the financial statements, whether due to fraud or error. In making those risk assessments, the auditor considers internal control relevant to the Company's preparation and fair presentation of the financial statements in order to design audit procedures that are appropriate in the circumstances, but not for the purpose of expressing an opinion on the effectiveness of the Company's internal control. An audit also includes evaluating the appropriateness of accounting policies used and the reasonableness of accounting estimates made by management, as well as evaluating the overall presentation of the financial statements.

Opinion

In our opinion, financial statements exhibit, in all material respects, a true and fair view of the financial position of the Company as of 31st March 2017, and of its financial performance and its cash flows for the year then ended in accordance with Myanmar Financial Reporting Standards.

Report on Other Legal and Regulatory Requirements

Under the Myanmar Companies Act, we also report that:

- We have obtained all the information and explanations we have required;
- The financial statements referred to in the report are drawn up in conformity with the law;
- The statement of financial position exhibits, in all material respects, a true and fair view of the state of the company's affairs; and
- The books of account have been kept by the Company as required by Section 130.

Practicing Accountant Registration No. 67
W & Associates Limited
Certified Public Accountants



MANDALAY MYOTHA INDUSTRIAL DEVELOPMENT PUBLIC COMPANY LIMITED
STATEMENT OF THE DIRECTORS for the year ended 31st. March 2017



In the opinion of the board of directors:

- (a) the accompanying financial statements of the Company for the year ended 31st. March 2017 together with the notes thereto are drawn up so as to give a true and fair view of the state of affairs of the Company as at 31st. March 2017, of the results of the business of the Company, and changes in equity and cash flows of the Company for the year then ended, and
- (b) at the date of this statement, there are reasonable grounds to believe that the Company will be able to pay their debts as and when they fall due.

We, being two directors of the company hereby sign and issue the financial statements of the Company as required by Section 131 of Myanmar Companies Act 1914.

For and on behalf of the Board:



(U Aung Win Khang)
Chairman



(U Tun Tun Aung)
Managing Director



MANDALAY MYOTHA INDUSTRIAL DEVELOPMENT PUBLIC COMPANY LIMITED
STATEMENT OF COMPREHENSIVE INCOME for the year ended 31st. March 2017

	Note	2016-2017 (MMK)	2015-2016 (MMK)
Revenue	7	9,421,373,108	10,171,230,173
Cost of sales	8	<u>(6,847,917,407)</u>	<u>(7,317,395,537)</u>
Gross profit (loss)		2,573,455,701	2,853,834,636
Administrative, selling and general expenses	9	<u>(1,762,214,770)</u>	<u>(1,936,039,709)</u>
Operating profit (loss)		811,240,931	917,794,927
Finance income (expenses)	10	<u>(567,833,597)</u>	<u>47,317,399</u>
Net profit (loss) after finance income (expenses)		243,407,334	965,112,326
Gain / (Loss) in disposal of fixed assets	11	(8,250,000)	-
Share of profit (loss) of jointly controlled entities		-	-
Share of profit (loss) of associates		-	-
Profit (loss) before taxation		235,157,334	965,112,326
Income tax	12	<u>(104,699,222)</u>	<u>(241,278,082)</u>
Profit (loss) after taxation		130,458,112	723,834,244
Other comprehensive income (expense)		-	-
Profit (loss) for the year		<u><u>130,458,112</u></u>	<u><u>723,834,244</u></u>
Attributable to:			
Equity holders of the company		130,458,112	723,834,244
Minority interest		-	-
		<u><u>130,458,112</u></u>	<u><u>723,834,244</u></u>

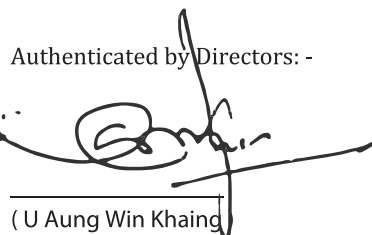
Authenticated by Directors: -

(U Aung Win Khaing)
Chairman



(U Tun Tun Aung)
Managing Director

The accompanying notes to accounts form an integral part of the financial statements.

MANDALAY MYOTHA INDUSTRIAL DEVELOPMENT PUBLIC COMPANY LIMITED
 STATEMENT OF FINANCIAL POSITION as at 31st. March 2017

	Note	31-Mar-17 (MMK)	31-Mar-16 (MMK)
Non-current assets		144,701,490,249	147,705,163,450
Property, plant and equipment	13	9,660,296,572	9,891,292,090
Construction in progress	14	121,449,218,637	130,163,871,360
Intangible assets		-	-
Biological assets		-	-
Investment	15	13,591,975,040	7,650,000,000
Current assets		6,835,663,685	2,937,143,080
Deposits		-	-
Inventories	16	5,589,738	45,660,461
Trade and other receivables	17	6,699,495,062	2,555,556,991
Cash and cash equivalents	18	130,578,885	335,925,628
Total Assets		151,537,153,934	150,642,306,530
AUTHORIZED SHARE CAPITAL		1,000,000,000,000	1,000,000,000,000
100,000,000 ordinary shares of Kyat 10,000/- each			
Capital and reserves attributable to equity holders of the Company		130,967,716,841	130,776,037,904
Share capital	19	130,686,010,000	130,615,230,000
Other reserves		-	-
Retained earnings (losses)	20	281,706,841	160,807,904
Non-current liabilities	21	4,605,649,166	3,793,881,769
Current liabilities		15,963,787,927	16,072,386,857
Amount due to bankers		-	-
Trade and other payables	22	15,524,177,373	15,554,253,025
Income tax payables	23	345,977,304	241,278,082
Dividend payables	24	93,633,250	276,855,750
Capital and liabilities		151,537,153,934	150,642,306,530

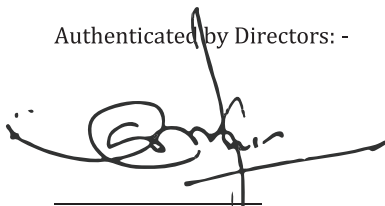
Authenticated by Directors: -



(U Aung Win Khaing)
Chairman



(U Tun Tun Aung)
Managing Director

The accompanying notes to accounts form an integral part of the financial statements.



MANDALAY MYOTHA INDUSTRIAL DEVELOPMENT PUBLIC COMPANY LIMITED
STATEMENT OF CHANGES IN EQUITY for the year ended 31st. March 2017

----- Attributable to equity holders of the Company -----

	Share capital (Kyat Total)	Other reserves (Kyat Total)	Retained earnings (Kyat Total)	Total (Kyat Total)	Minority interest (Kyat Total)	Total equity (Kyat Total)
2016-2017						
Balance at beginning of the year	130,615,230,000	-	160,807,904	130,776,037,904	-	130,776,037,904
Disposal of a subsidiary	-	-	-	-	-	-
Net income recognised directly in equity	-	-	(9,559,175)	(9,559,175)	-	(9,559,175)
Net profit (loss) for the year	-	-	130,458,112	130,458,112	-	130,458,112
Total recognised income	130,615,230,000	-	281,706,841	130,896,936,841	-	130,896,936,841
Transfer from share option reserves	-	-	-	-	-	-
Issue of shares	70,780,000	-	-	70,780,000	-	70,780,000
Dividend paid	-	-	-	-	-	-
Balance at end of the year	130,686,010,000	-	281,706,841	130,967,716,841	-	130,967,716,841

	Share capital (Kyat Total)	Other reserves (Kyat Total)	Retained earnings (Kyat Total)	Total (Kyat Total)	Minority interest (Kyat Total)	Total equity (Kyat Total)
2015-2016						
Balance at beginning of the year	130,510,100,000	-	36,847,944	130,546,947,944	-	130,546,947,944
Disposal of a subsidiary	-	-	-	-	-	-
Net income recognised directly in equity	-	-	(35,239,284)	(35,239,284)	-	(35,239,284)
Net profit (loss) for the year	-	-	723,834,244	723,834,244	-	723,834,244
Total recognised income	130,510,100,000	-	725,442,904	131,270,782,188	-	131,235,542,904
Transfer from share option reserves	-	-	-	-	-	-
Issue of shares	-	-	-	-	-	-
Dividend paid	105,130,000	-	(564,635,000)	(459,505,000)	-	(459,505,000)
Balance at end of the year	130,615,230,000	-	160,807,904	130,811,277,188	-	130,776,037,904

MANDALAY MYOTHA INDUSTRIAL DEVELOPMENT PUBLIC COMPANY LIMITED
 STATEMENT OF CASH FLOWS for the year ended 31st. March 2017

	2016-2017 (MMK)	2015-2016 (MMK)
Cash flows from operating activities		
Net profit (loss) before tax	235,157,334	965,112,326
Adjustments for:		
Depreciation	117,126,813	117,402,303
Amortization	-	71,662,033
Write-off	15,925,000	-
Loss on disposal of property, plant and equipment	8,250,000	-
Investment income	-	(2,229,955,200)
Interest income	(16,894,872)	(21,726,280)
Interest expense	584,728,469	(47,317,399)
Change in working capital, net of effects from acquisition and disposal of subsidiaries	944,292,744	(1,144,822,217)
Adjustments for change of working capital		
Inventories	40,070,723	(44,369,705)
Trade and other receivables	(4,153,497,246)	3,582,075,877
Trade and other payables	(30,075,652)	3,201,410,585
Cash (used in)/generated from operations	(3,199,209,431)	5,594,294,540
Interest expense	(584,728,469)	47,317,399
Income tax paid	-	(191,137,598)
Net cash provided by (used in) operating activities	(3,783,937,900)	5,450,474,341
Cash flows from investing activities		
Investment in joint businesses	(5,941,975,040)	(7,650,000,000)
Purchases and construction of property, plant and equipment	85,693,705	(4,690,217,138)
Construction in progress	8,714,652,723	(5,637,363,820)
Proceeds from transfer of assets	-	7,650,000,000
Proceeds from disposal of assets	4,000,000	-
Interest received	16,894,872	21,726,280
Net cash provided by (used in) investing activities	2,879,266,260	(10,305,854,678)
Cash flows from financing activities		
Proceeds from issuance of share capital	-	105,130,000
Proceeds from temporary loan	811,767,397	3,300,000,000
Repayment of long-term borrowings	-	(51,080,900)
Dividend paid	(112,442,500)	(359,788,250)
Net cash provided by (used in) financing activities	699,324,897	2,994,260,850
Net (decrease)/increase in cash and cash equivalents	(205,346,743)	(1,861,119,487)
Cash and cash equivalents at beginning of year	335,925,628	2,197,045,115
Previous year adjustments	-	-
Cash and cash equivalents at end of year	130,578,885	335,925,628



MANDALAY MYOTHA INDUSTRIAL DEVELOPMENT PUBLIC COMPANY LIMITED
NOTES TO ACCOUNTS for the year ended 31st. March 2017

1 General

Mandalay Myotha Industrial Development Public Company Limited ("MMID") is a company incorporated in Myanmar on 27th February 2013 with registration number 5092 / 2012-13 and located at Building No. 514/8, 26th Street, between 59th and 60th Street, Maharzayarbon Ward, Aungmyaytharzan Township, Mandalay Region, Myanmar.

The company is developing Myotha Industrial Park ("MIP"), a mixed use industrial park covering over approximately 10,000 acres in Ngazun Township, Mandalay Region and Semeikhon Port ("SMP"), a jetty port covering approximately 380 acres along the Ayeyarwaddy River, Myingyan Township, Mandalay Region.

The principal activities of the Company during the year are those of developers, contractors and operators of the industrial park, port and related facilities. There have been no significant changes in the nature of these activities during the year.

None of the activities of the Company were discontinued or acquired during the year. Nevertheless, the development of Semeikhon Port along the Ayarwaddy River, Mandalay Region covering 59.94 acres were transferred to MSMP International Company Limited ("MSMP") on 27th April 2017. MSMP is a joint venture company between MMID and International Finance Corporation ("IFC") and where the Company will have 70% equity interest.

2 Basis of accounting

Statement of compliance

The financial statements have been prepared in accordance with Myanmar Financial Reporting Standards (MFRS) except the following notes:

- Note 14 Construction in progress (MAS 2, MAS 11)
- Note 17 Trade and other receivables (MAS 21)
- Note 22 Trade and other payables (MAS 11, MAS 21)
- Note 23 Income tax (MAS 12)

Basis of measurement

The financial statements have been prepared on the historical cost basis except as otherwise stated in the accounting policies.

Functional and presentation currency

The financial statements are presented in Myanmar Kyats (MMK), which is the Company's functional currency.

Use of estimates and judgements

In preparing these financial statements, management has made judgements, estimates and assumptions that affect the application of the Company's accounting policies and the reported amounts of assets, liabilities, income and expenses. Actual results may differ from these estimates.

Estimates and underlying assumptions are reviewed on an ongoing basis. Revisions to estimates are recognised prospectively.

**MANDALAY MYOTHA INDUSTRIAL DEVELOPMENT PUBLIC COMPANY LIMITED**
NOTES TO ACCOUNTS for the year ended 31st. March 2017

Information about significant areas of estimation uncertainty and critical judgements in applying accounting policies that have the most significant effect on the amounts recognised in the financial statements is included in the following notes:

- Note 8 Cost of sales
- Note 13 Property, plant and equipment
- Note 14 Construction in progress
- Note 15 Investments
- Note 17 Trade and other receivables
- Note 22 Trade and other payables

3 Significant accounting policies

The accounting policies set out below have been applied consistently to all periods presented in these financial statements.

Foreign currency transactions

The Company maintains its accounting records in local currency Myanmar Kyats (MMK) as it considers local currency to be its functional currency and financial statements are also prepared in Myanmar Kyats.

Transactions denominated in foreign currencies are recorded in Myanmar Kyats with the rates of exchange approximating those ruling at the date of transactions.

Monetary assets and liabilities denominated in foreign currencies are not translated into Myanmar Kyats at the rates ruling at the reporting dates.

Foreign exchange differences arising from settlement of monetary assets and liabilities denominated in foreign currency at reporting date are generally recognised in profit or loss.

Non-monetary assets and liabilities that are measured at fair value in a foreign currency are translated into the functional currency at the exchange rate when the fair value was determined.

Revenue recognition

Revenue is arrived at after deduction of discounts. No commercial tax is applicable and hence not included in the revenue.

Revenue is recognised in income statement when the significant risks and rewards of ownership have been transferred to the buyer. No revenue is recognised if there is continuing management involvement with the land plots or there are significant uncertainties regarding recovery of the consideration due, associated costs or the probable return of land plots.

Land development cost

Land development cost comprises specifically construction costs including identified costs, acquisition costs, design costs and other related expenditure to the extent that it is probable that they will result in costs of sales and can be measured reliably.



MANDALAY MYOTHA INDUSTRIAL DEVELOPMENT PUBLIC COMPANY LIMITED
NOTES TO ACCOUNTS for the year ended 31st. March 2017

Employee benefits

Short-term employee benefit are expensed as the related service provided. A liability is recognised for the amount expected to be paid if the Company has a present legal or constructive obligation to pay this amount as a result of past service provided by the employee, and the obligation can be estimated reliably.

Trade and other receivables

Trade and other receivables are stated at cost and represent their invoice value or contract less allowance for doubtful accounts.

The allowance for doubtful accounts is assessed primarily on analysis of payment histories and future expectations of customer payments. Bad debts are written off when incurred.

Cash and cash equivalents

Cash and cash equivalents in the statements of cash flows comprise cash balances, fixed deposits, and highly liquid short-term investments.

Trade and other payables

Trade and other payables are stated at cost and represent invoice value or contract value where completion of contract can not be measure reliably.

Property and equipment

(i) Recognition and measurement

Property and equipment are measured at cost less accumulated depreciation and any accumulated impairment losses.

Cost includes expenditure that is directly attributable to the acquisition of the asset. The cost of self constructed assets includes the cost of materials and direct labour, any other costs directly attributable to bringing the assets to a working condition for their intended use, the costs of dismantling and removing the items and restoring the site on which they are located and capitalised borrowing costs. If significant parts of an item of property and equipment have different useful lives, then they are accounted for as separate items (major components) of property and equipment.

Any gain and loss on disposal of an item of property and equipment are determined by comparing the proceeds from disposal with the carrying amount of property and equipment, and are recognised in profit or loss.

(ii) Subsequent costs

Subsequent expenditure is capitalised only if it is probable that the future economic benefits associated with the expenditure will flow to the Company. Ongoing repairs and maintenance are expensed as incurred.



MANDALAY MYOTHA INDUSTRIAL DEVELOPMENT PUBLIC COMPANY LIMITED
NOTES TO ACCOUNTS for the year ended 31st. March 2017

(iii) Depreciation

Depreciation is calculated based on the depreciable amount, which is the cost of an asset, or other amount substituted for cost, less its residual value. Depreciation is recognised in profit or loss on a straight-line basis over the estimated useful lives of each component of an item of property and equipment starting from 1st April 2015. The estimated useful lives are as follows office:

Building	20~40 years
Furniture and fixture	20 years
Machinery and equipment	10 years
Computer and IT equipment	5 years
Vehicles	8 years

Depreciation methods, useful lives and residual values will be reviewed at each reporting date, starting from next reporting date and will be adjusted if appropriate.

Impairment

(i) Financial assets

Financial assets not classified as at fair value through profit or loss is assessed at each reporting date to determine whether there is objective evidence that it is impaired. A financial asset is impaired if there is objective evidence of impairment as a result of one or more events that occurred after the initial recognition of the asset, and that loss event had an impact on the estimated future cash flows of that asset that can be estimated reliably.

Objective evidence that financial assets are impaired include default or delinquency be a debtor, restructuring of an amount due to the Company on terms that the Company would not consider otherwise, indications that a debtor or issuer will enter bankruptcy.

An impairment loss in respect of a financial asset measured at amortised cost is calculated as the difference between its carrying amount and the present value of the estimated future cash flows discounted at the asset's original effective interest rate. Losses are recognised in profit or loss and reflected in an allowance account against receivables. Interest on the impaired asset continues to be recognised. When an event occurring after the impairment was recognised causes the amount of impairment loss to decrease, the decrease in impairment loss is reversed through profit or loss.

(ii) Non-financial assets

The carrying amounts of the Company's non-financial assets are reviewed at each reporting date to determine whether there is any indication of impairment. If any such indication exists, then the asset's recoverable amount is estimated. The entire project is regarded as one Cash Generating Unit.

The recoverable amount of an asset or CGU (the "cash-generating units") is the greater of its value in use and its fair value less costs to sell. In assessing value in use, the estimated future cash flows are discounted to their present value using a pre-tax discount rate that reflects current market assessments of the time value of money and the risks specific to the asset or CGU. For impairment testing, assets are grouped together into the smallest group of assets that generates cash inflows from continuing use that are largely independent of the cash inflows of other assets or CGUs.



MANDALAY MYOTHA INDUSTRIAL DEVELOPMENT PUBLIC COMPANY LIMITED
NOTES TO ACCOUNTS for the year ended 31st. March 2017

The Company's corporate assets do not generate separate cash inflows. If there is an indication that a corporate asset may be impaired, then the recoverable amount is determined for the CGU to which the corporate asset belongs.

An impairment loss is recognised if the carrying amount of an asset or its CGU exceeds its recoverable amount. Impairment losses are recognised in profit or loss.

Provisions

A provision is recognised if, as a result of a past event, the Company has a present legal or constructive obligation that can be estimated reliably, and it is probable that an outflow of economic benefits will be required to settle the obligation. Provisions are not determined by discounting the expected future cash flows at a pre-tax rate that reflects current market assessments of the time value of money and the risks specific to the liability. The unwinding of the discount is recognised as finance cost.

Leases

(i) Determining whether an arrangement contains a lease

At inception of an arrangement, the Company determines whether the arrangement is or contains a lease.

At inception or on reassessment of an arrangement that contains a lease, the Company separates payments and other consideration required by the arrangement into those for the lease and those for other elements on the basis of their relative fair values. If the Company concludes for a finance lease that it is impracticable to separate the payments reliably, then an asset and a liability are recognised at an amount equal to the fair value of the underlying asset; subsequently, the liability is reduced as payments are made and imputed finance cost on the liability is recognised using the Company's incremental borrowing rate.

(ii) Leased assets

Assets held by the Company under leases that transfer to the Company substantially all of the risks and rewards of the ownership are classified as finance leases. The leased assets are measured initially at an amount equal to the lower of their fair value and the present value of the minimum lease payments. Subsequent to initial recognition, the assets are accounted for in accordance with the accounting policy applicable to that asset.

Assets held under other leases are classified as operating leases and are not recognised in the Company's statement of financial position.

(iii) Lease payments

Payments made under operating leases are recognised in profit or loss on a straight-line basis over the term of the lease. Lease incentives received are recognised as an integral part of the total lease expense, over the term of the lease.

Minimum lease payments made under finance leases are apportioned between the finance expense and the reduction of the outstanding liability. The finance expense is allocated to each period during the lease term so as to produce a constant periodic rate of interest on the remaining balance of the liability.

MANDALAY MYOTHA INDUSTRIAL DEVELOPMENT PUBLIC COMPANY LIMITED
NOTES TO ACCOUNTS for the year ended 31st. March 2017

4 New standards and interpretations

No new MFRS standards, amendments to standards and interpretations are effective since 6th May 2010, and have not been applied in preparing these financial statements.

Management expects that there will be no material impact effect on the accounting policies, method of computation, financial performance or position of the Company.

5 Determination of fair values

A number of the Company's accounting policies and disclosures require the determination of fair value, for both financial and non-financial assets and liabilities. Fair value is defined as the estimated amount for which the instrument could be exchanged in a current transaction between knowledgeable willing parties in an arm's length transaction, other than in forced or liquidation sale. Fair values are obtained from quoted market prices, discounted cash flow models and option pricing models as appropriate.

When measuring the fair value of an asset or a liability, the Company uses market observable data as far as possible. Fair values are categorised into different levels in a fair value hierarchy based on the inputs used in the valuation techniques as follows:

Level 1: quoted prices (unadjusted) in active markets for identical assets or liabilities.

Level 2: inputs other than quoted prices included in Level 1 that are observable for the asset or liability, either directly (i.e. as prices) or indirectly (i.e. derived from prices).

Level 3: inputs for the asset or liability that are not based on observable market data (unobservable inputs).

Fair values have been determined for measurement and/or disclosure purposes based on the following methods. Where applicable, further information about the assumptions made in determining fair values is disclosed in the notes specific to that asset or liability.

(a) Trade and other receivables

The fair value of trade and other receivables is estimated at the present value of future cash flows, discounted at the market rate of interest at the reporting date. Fair value of trade and other receivables with outstanding maturities shorter than twelve months with no stated interest rate is deemed to approximate their face value on initial recognition and carrying value on any subsequent date as the

(b) Non-derivative financial liabilities

Non-derivative financial liabilities are measured at fair value, at initial recognition and for disclosure purposes, at each reporting date. Fair value is calculated based on the present value of future principal and interest cash flows discounted at the market rate of interest at the measurement date.

6 Financial risk management

Overview

The Company has exposure to the following risks from its use of financial instruments:

- Credit risk
- Liquidity risk
- Market risk



MANDALAY MYOTHA INDUSTRIAL DEVELOPMENT PUBLIC COMPANY LIMITED
NOTES TO ACCOUNTS for the year ended 31st. March 2017

This note presents information about the Company's exposure to each of the above risks, the Company's objectives, policies and processes for measuring and managing risk, and the Company's management of capital. Further quantitative disclosures are included throughout these financial statements.

Risk management framework

The Board of Directors has overall responsibility for the establishment and oversight of the Company's risk management framework. The Board has responsible for developing and monitoring the Company's risk management policies.

The Company's risk management policies are established to identify and analyse the risks faced by the Company, to set appropriate risk limits and controls, and to monitor risks and adherence to limits. Risk management policies and systems are reviewed regularly to reflect changes in market conditions and the Company's activities. The Company, through its training and management standards and procedures, aims to develop a disciplined and constructive control environment in which all employees understand their roles and obligations.

Credit risk

Credit risk is the risk of financial loss to the Company if a customer or counterparty to a financial instrument fails to meet its contractual obligations, and arises principally from the Company's receivables from customers.

The carrying amount of receivables recorded in the statement of financial position, net of allowances for doubtful accounts (if any), represents the Company's maximum exposure to credit risk.

To avoid concentration of credit risk, cash and cash equivalents and fixed deposits at financial institution have been deposited at a few financial institutions of good standing i.e. Ayeyarwaddy Bank, Myanmar Apex Bank, Myanmar Investment & Commercial Bank, Kanbawza Bank, Myanmar Foreign Trade Investment Bank, United Amara Bank.

Liquidity risk

Liquidity risk is the risk that the Company will encounter difficulty in meeting the obligations associated with its financial liabilities that are settled by delivering cash of another financial assets.

The Company's approach to managing liquidity is to ensure, as far as possible, that it will always have sufficient liquidity to meet its liabilities when due, under both normal and stressed conditions, without incurring unacceptable losses or risking damage to the Company's reputation. The Company has contractual commitments to complete the development of the project.

Market risk

Market risk is the risk that changes in market prices, such as foreign exchange rates will affect the Company's income or the value of its holdings of financial instruments. The objective of market risk management is to manage and control market risk exposures within acceptable parameters, while optimising the return.

Capital management

The Board's policy is to maintain a strong capital base so as to maintain investor, creditor and market confidence and to sustain future development of the business. The Board monitors the return on capital, which the Company defined as result from operating activities divided by total equity. The Board also monitors the level of dividends to ordinary shareholders.

MANDALAY MYOTHA INDUSTRIAL DEVELOPMENT PUBLIC COMPANY LIMITED
 NOTES TO ACCOUNTS for the year ended 31st. March 2017

7 Revenues

	2016-2017 (MMK)	2015-2016 (MMK)
Sales/Transfers of land		
West Shop House Plot	-	56,160,000
Port Link Road - B	133,200,000	-
Port Link Road - D	209,500,000	-
Port Link Road - E	341,047,084	-
Port Link Road - G	895,728,000	-
Block B-3-13	160,000,000	-
Logistic Plot	1,066,851,000	755,621,731
Factory Plot	-	99,759,000
Factory Plot (JAPFA)	7,128,438,200	1,473,450,000
Golf Estate Plot	-	7,650,000,000
	<u>9,934,764,284</u>	<u>10,034,990,731</u>
Sale returns		
Logistic Plot	256,016,530	-
Factory Plot	25,858,800	-
West Shop House Plot	293,600,000	-
	<u>575,475,330</u>	<u>-</u>
Other income		
Other income	39,675,585	21,726,280
Transaction fees income	1,406,388	2,869,575
Land deposit late fees	14,255,811	95,897,781
Service fees	6,721,370	15,745,806
Registration fees for shareholder	25,000	-
	<u>62,084,154</u>	<u>136,239,442</u>
	<u>9,421,373,108</u>	<u>10,171,230,173</u>

8 Cost of sales

	2016-2017 (MMK)	2015-2016 (MMK)
Land initial development cost	638,762,317	5,420,044,800
Land compensation cost (Port Link Road)	16,060,000	-
Road development cost		
Golf Estate Plot	79,903,770	277,342,500
Port Link Road	1,416,685,054	-
Phase - 1A	2,259,034,840	-
Phase - 1C	262,068,551	-
Phase - II	1,984,482,875	-
Contribution to MIDA/MIMC	190,920,000	1,620,008,237
	<u>6,847,917,407</u>	<u>7,317,395,537</u>



MANDALAY MYOTHA INDUSTRIAL DEVELOPMENT PUBLIC COMPANY LIMITED
NOTES TO ACCOUNTS for the year ended 31st. March 2017

9 Administrative, selling and general expenses

	2016-2017	2015-2016
	(MMK)	(MMK)
Annual general meeting expense	28,154,842	14,449,877
Audit fee	13,463,550	12,188,400
Board meeting fees	39,216,677	-
Business development expense	341,678,715	113,889,405
Communication expense	11,132,770	14,708,626
Consultant/Technician expense	283,483,558	266,416,841
Directors remuneration	140,444,000	100,460,750
Entertainment expense	25,102,752	34,962,672
Fuel expense	46,778,441	54,516,979
Donation expense	7,761,325	341,206,707
Legal and professional fees	21,453,147	16,190,000
Licence and registration expense	3,595,206	4,854,832
Meal allowance	31,632,998	42,949,755
Miscellaneous expense	52,383,542	65,287,643
Printing and stationery expense	5,068,330	4,868,404
Rental fees	70,863,500	58,675,000
Repairs and maintenance expense	100,752,765	186,506,660
Salary and benefits	421,440,468	344,397,008
Security expense	13,186,755	60,453,045
Transport and labour expense	11,245,880	20,590,368
Travel expense	18,213,431	28,188,572
Utility expense	38,338,470	32,875,862
Depreciation expense	117,126,813	117,402,303
Exchange (gain)/loss	(80,303,165)	-
	<u>1,762,214,770</u>	<u>1,936,039,709</u>

10 Finance income (cost)

	2016-2017	2015-2016
	(MMK)	(MMK)
Interest income	16,894,872	106,543,353
Interest expense	(534,334,499)	(59,225,954)
Bank service charges	(50,393,970)	-
	<u>(567,833,597)</u>	<u>47,317,399</u>

11 Profit/(Loss) on disposal

	2016-2017	2015-2016
	(MMK)	(MMK)
Sale proceed	4,000,000	-
Less:		
Book value	(12,250,000)	-
	<u>(8,250,000)</u>	<u>-</u>

12 Taxation

	2016-2017	2015-2016
	(MMK)	(MMK)
Current year taxation	58,789,333	241,278,082
Under provision for income tax	45,909,889	-
	<u>104,699,222</u>	<u>241,278,082</u>



MANDALAY MYOTHA INDUSTRIAL DEVELOPMENT PUBLIC COMPANY LIMITED
NOTES TO ACCOUNTS for the year ended 31st. March 2017

13 Property, plant and equipment

	SEMEIKHON PORT					INDUSTRIAL PARK					Total
	Building and	Roads	General cargo	Pontoon	Double-Girder	Building and	Furniture and	Machinery and	Computer and	Vehicles	
	(MMK)	(MMK)	(MMK)	(MMK)	(MMK)	(MMK)	(MMK)	(MMK)	(MMK)	(MMK)	(MMK)
2016-2017											
Cost											
Balance at beginning of the year	560,427,199	4,035,032,839	1,288,527,329	2,370,684,675	-	1,154,962,685	46,812,895	165,495,101	52,817,068	333,934,602	10,008,694,393
Additions	124,812,024	70,979,496	314,156,420	456,672,866	455,347,280	141,666,007	3,032,800	5,095,552	978,550	8,200,000	1,580,940,995
Disposals / write-off	-	-	-	-	-	-	-	-	-	(32,200,000)	-
Reclassification	-	-	(1,602,683,749)	-	-	-	-	-	-	-	-
Adjustments / transfers	-	(63,950,951)	-	-	-	-	-	-	-	-	(63,950,951)
Balance at end of the year	685,239,223	4,042,061,384	-	2,827,357,541	455,347,280	1,296,628,692	49,845,695	170,590,653	53,795,618	309,934,602	9,890,800,688
Accumulated depreciation											
Balance at beginning of the year	14,010,680	-	-	-	-	32,196,228	2,340,645	16,549,510	10,563,414	41,741,826	117,402,303
Charges for the year	14,397,698	-	-	-	-	33,676,816	2,492,285	17,059,065	10,759,124	38,741,825	117,126,813
Disposal / write-off	-	-	-	-	-	-	-	-	-	(4,025,000)	-
Adjustment / transfer	-	-	-	-	-	-	-	-	-	-	-
Balance at end of the year	28,408,378	-	-	-	-	65,873,044	4,832,930	33,608,575	21,322,538	76,458,651	230,504,116
Net book value											
End of the year	656,830,845	4,042,061,384	-	2,827,357,541	455,347,280	1,230,755,648	45,012,765	136,982,078	32,473,080	233,475,951	9,660,296,572
Balance at beginning of the year	560,427,199	4,035,032,839	1,288,527,329	2,370,684,675	-	1,154,962,685	46,812,895	165,495,101	52,817,068	333,934,602	10,008,694,393
2015-2016											
Cost											
Balance at beginning of the year	560,427,199	2,283,137,608	1,422,009,045	-	-	757,599,296	43,756,394	156,666,751	50,696,468	228,003,602	5,502,296,363
Additions	-	1,213,939,059	133,885,254	2,370,684,675	-	397,369,389	3,056,501	8,828,350	2,120,600	105,931,000	4,235,814,828
Disposals / write-off	-	-	-	-	-	-	-	-	-	-	-
Adjustments / transfers	-	537,956,172	(267,366,970)	-	-	(6,000)	-	-	-	-	-
Balance at end of the year	560,427,199	4,035,032,839	1,288,527,329	2,370,684,675	-	1,154,962,685	46,812,895	165,495,101	52,817,068	333,934,602	10,008,694,393
Accumulated depreciation											
Balance at beginning of the year	-	-	-	-	-	-	-	-	-	-	-
Charges for the year	14,010,680	-	-	-	-	32,196,228	2,340,645	16,549,510	10,563,414	41,741,826	117,402,303
Disposal / write-off	-	-	-	-	-	-	-	-	-	-	-
Adjustment / transfer	-	-	-	-	-	-	-	-	-	-	-
Balance at end of the year	14,010,680	-	-	-	-	32,196,228	2,340,645	16,549,510	10,563,414	41,741,826	117,402,303
Net book value											
End of the year	546,416,519	4,035,032,839	1,288,527,329	2,370,684,675	-	1,122,766,457	44,472,250	148,945,591	42,253,654	292,192,776	9,891,292,090
Balance at beginning of the year	560,427,199	2,283,137,608	1,422,009,045	-	-	757,599,296	43,756,394	156,666,751	50,696,468	228,003,602	5,502,296,363



MANDALAY MYOTHA INDUSTRIAL DEVELOPMENT PUBLIC COMPANY LIMITED
NOTES TO ACCOUNTS for the year ended 31st. March 2017

14 Construction in progress

	2016-2017	2015-2016
	(MMK)	(MMK)
Myotha Industrial Park		
Initial development cost	88,370,417,843	94,951,155,200
Road and land clearance	10,223,250	10,223,250
Phase - 1A	-	2,096,370,908
Phase - 1C	-	235,127,809
Phase - II	-	1,869,631,392
Infrastructure cost	1,020,706,841	1,052,281,191
Land compensation	2,977,860,000	2,993,920,000
Roads, gate, parking, roundabout	1,169,275,057	1,168,424,857
Power infrastructure electricity	3,591,990,372	3,313,585,950
Semeikhon Port		
Initial development cost	21,500,000,000	21,500,000,000
Land compensation	120,000,000	120,000,000
Road (Avenue - 5 South)	43,440,000	43,440,000
Road (Avenue - 5 North)	14,917,500	14,917,500
Road-7 and Road-12	79,740,000	79,740,000
General cargo yard and ramp	1,602,683,749	-
Cargo entrance road	45,721,609	45,721,609
Survey and testing	105,193,475	105,193,475
Infrastructure cost, design fees, etc.	705,518,067	564,138,219
Preoperation cost	91,530,874	-
	<u>121,449,218,637</u>	<u>130,163,871,360</u>

15 Investments

	2016-2017	2015-2016
	(MMK)	(MMK)
Investment in joint ventures - Golf Estate (MNGED)	7,650,000,000	7,650,000,000
Investment in joint business - Phase II (RCC)	5,941,975,040	-
	<u>13,591,975,040</u>	<u>7,650,000,000</u>

The Company recognise its interest in jointly controlled assets of Golf Estate development project using the equity method expecting to become a jointly controlled entity in near future. Other jointly controlled assets for development of Phase II is recognised at cost according to the nature of assets.

MANDALAY MYOTHA INDUSTRIAL DEVELOPMENT PUBLIC COMPANY LIMITED
 NOTES TO ACCOUNTS for the year ended 31st. March 2017

16 Inventories

	2016-2017	2015-2016
	(MMK)	(MMK)
Supply inventories		
Stationery	35,000	220,500
Memory stick	1,689,600	920,000
Concrete tile	-	43,550,200
Cement	-	65,000
Fuel	3,865,138	904,761
	<u>5,589,738</u>	<u>45,660,461</u>

17 Trade and other receivables

	2016-2017	2015-2016
	(MMK)	(MMK)
<u>Trade receivables</u>		
Land sales	1,207,935,763	1,907,612,851
Land sales (Port Link Road)	142,824,050	-
JAPFA	3,987,758,200	147,345,000
De Heus	800,138,250	-
	<u>6,138,656,263</u>	<u>2,054,957,851</u>
<u>Other receivables</u>		
Amount due from related parties	123,826,893	106,299,883
Prepayment, Rent	1,173,000	20,325,000
Advance, Pontoon (SMP)	300,000,000	300,000,000
Advance, Income tax	1,500,000	1,500,000
Advance, Others	-	4,800,000
Advance payment (Staff Loan)	1,350,000	-
Receivable, Others	132,988,906	67,674,257
	<u>560,838,799</u>	<u>500,599,140</u>
	<u>6,699,495,062</u>	<u>2,555,556,991</u>

Amount due from related parties were receivables from Mandalay National Golf Estate Development Company Limited where directors of the Company has significant interest and control, non-trade nature, unsecured, interest free, and have no fixed term of repayment.

18 Cash and cash equivalents

	2016-2017	2015-2016
	(MMK)	(MMK)
Cash at bank	106,621,401	317,093,767
Cash in hand	23,957,484	18,831,861
	<u>130,578,885</u>	<u>335,925,628</u>



MANDALAY MYOTHA INDUSTRIAL DEVELOPMENT PUBLIC COMPANY LIMITED
NOTES TO ACCOUNTS for the year ended 31st. March 2017

19 Share capital

	<u>2016-2017</u>	<u>2015-2016</u>
	(MMK)	(MMK)
Ordinary shares, Kyat 10,000 per value		
Issued and fully paid-up		
Balance at beginning of year	130,615,230,000	130,510,100,000
2017-13,061,523 shares; 2016-13,051,010 shares		
Shares issued during the year	70,780,000	105,130,000
2017-7,078 shares; 2016-10,513 shares		
Balance at end of year	<u>130,686,010,000</u>	<u>130,615,230,000</u>
2017-13,068,601 shares; 2016-13,061,523 shares		

20 Retained earnings (losses)

	<u>2016-2017</u>	<u>2015-2016</u>
	(MMK)	(MMK)
Balance at beginning of year	160,807,904	36,847,944
Previous years adjustment	(9,559,175)	(35,239,284)
Net profit (loss) for the year	130,458,112	723,834,244
Dividend paid during the year	-	(564,635,000)
Balance at end of year	<u>281,706,841</u>	<u>160,807,904</u>

21 Non Current Liabilities

	<u>2016-2017</u>	<u>2015-2016</u>
	(MMK)	(MMK)
Amount due to related parties, with interest	4,111,767,397	3,300,000,000
Amount due to related parties, without interest	493,881,769	493,881,769
	<u>4,605,649,166</u>	<u>3,793,881,769</u>

Amount due to related parties, with interest were part of borrowings from and payable to Kanbawza bank under the name of Royal Hi-tech Group Company Limited secured with the properties not owned by the Company. The interest rate was 13% per annum.

Amount due to related parties, without interest were temporary borrowings from and payable to Royal Hi-tech Group Company Limited, non-trade nature, unsecured and have no fixed term of repayment.



MANDALAY MYOTHA INDUSTRIAL DEVELOPMENT PUBLIC COMPANY LIMITED
NOTES TO ACCOUNTS for the year ended 31st. March 2017

22 Trade and other payables

	2016-2017	2015-2016
	(MMK)	(MMK)
Advance receipts	221,302,885	216,802,885
Payable to contractors	3,374,363,364	4,537,998,686
Payable to MIDA/MIMC	2,351,328,237	2,310,408,237
Provision for infrastructure costs	9,524,923,200	8,185,123,200
Accrued expenses	52,259,687	303,920,017
	<u>15,524,177,373</u>	<u>15,554,253,025</u>

23 Income tax

	2016-2017	2015-2016
	(MMK)	(MMK)
Previous year taxation	287,187,971	-
Current year taxation	58,789,333	241,278,082
	<u>345,977,304</u>	<u>241,278,082</u>

24 Dividend payables

	2015-2016	2014-2015
	(MMK)	(MMK)
Balance at beginning of year	276,855,750	72,009,000
Approved interim dividend during the year		564,635,000
Dividend paid during the year (2014-2015)	(14,715,000)	(21,592,000)
Dividend paid during the year (2015-2016)	(168,507,500)	(338,196,250)
Dividend paid during the year (2016-2017)	-	-
Balance at end of year	<u>93,633,250</u>	<u>276,855,750</u>

It is made up of

Dividend payable (2014-2015)	35,702,000	50,417,000
Dividend payable (2015-2016)	57,931,250	226,438,750
	<u>93,633,250</u>	<u>276,855,750</u>

25 Comparative figures

Certain comparative figures have been reclassified to conform with the current financial year's presentation.

